

คู่มือ

การปฏิบัติงานตามระเบียบกระทรวงการคลังว่าด้วย
เงินทดรองราชการเพื่อช่วยเหลือผู้ประสบภัยพิบัติ
กรณีฉุกเฉิน พ.ศ. ๒๕๕๖
และที่แก้ไขเพิ่มเติม (ฉบับที่ ๒) พ.ศ. ๒๕๕๙

ชื่อเรื่อง : คู่มือการปฏิบัติงานตามระเบียบกระทรวงการคลังว่าด้วยเงินทดรองราชการ
เพื่อช่วยเหลือผู้ประสบภัยพิบัติกรณีฉุกเฉิน พ.ศ. ๒๕๕๖
และที่แก้ไขเพิ่มเติม (ฉบับที่ ๒) พ.ศ. ๒๕๕๙

จัดทำโดย : กรมป้องกันและบรรเทาสาธารณภัย กระทรวงมหาดไทย

ปีที่พิมพ์ : พ.ศ. ๒๕๖๐

จำนวนหน้า : ๔๐๐ หน้า

จัดพิมพ์ที่ : ศูนย์สื่อและสิ่งพิมพ์แก้วเจ้าจอม มหาวิทยาลัยราชภัฏสวนสุนันทา

ISBN : ๙๗๘-๙๗๔-๕๕๘-๕๖๖-๐

ด้วยปัจจุบันสถานการณ์ภัยพิบัติมีแนวโน้มความรุนแรงมากขึ้น และกระจายเป็นบริเวณกว้าง ประกอบกับกระทรวงการคลัง ได้มีการประกาศใช้ระเบียบกระทรวงการคลังว่าด้วยเงินอุดหนุนราชการเพื่อช่วยเหลือผู้ประสบภัยพิบัติกรณีฉุกเฉิน พ.ศ. ๒๕๕๖ แทนระเบียบกระทรวงการคลังว่าด้วยเงินอุดหนุนราชการเพื่อช่วยเหลือผู้ประสบภัยพิบัติกรณีฉุกเฉิน พ.ศ. ๒๕๕๖ และที่แก้ไขเพิ่มเติม ซึ่งได้ประกาศในราชกิจจานุเบกษา เมื่อวันที่ ๑๘ กุมภาพันธ์ ๒๕๕๖ และมีผลใช้บังคับตั้งแต่วันที่ ๑๙ กุมภาพันธ์ ๒๕๕๖ ต่อมาได้ปรับปรุงแก้ไขระเบียบกระทรวงการคลังว่าด้วยเงินอุดหนุนราชการเพื่อช่วยเหลือผู้ประสบภัยพิบัติกรณีฉุกเฉิน พ.ศ. ๒๕๕๖ โดยกำหนดเป็นระเบียบกระทรวงการคลังว่าด้วยเงินอุดหนุนราชการเพื่อช่วยเหลือผู้ประสบภัยพิบัติกรณีฉุกเฉิน (ฉบับที่ ๒) พ.ศ. ๒๕๕๙ ซึ่งได้ประกาศในราชกิจจานุเบกษา เมื่อวันที่ ๒๗ พฤษภาคม ๒๕๕๙ และมีผลใช้บังคับตั้งแต่วันที่ ๒๘ พฤษภาคม ๒๕๕๙ เป็นต้นมา ประกอบกับได้มีการปรับปรุงแก้ไขหลักเกณฑ์การใช้จ่ายเงินอุดหนุนราชการเพื่อช่วยเหลือผู้ประสบภัยพิบัติกรณีฉุกเฉิน พ.ศ. ๒๕๕๖

กรมป้องกันและบรรเทาสาธารณภัยในฐานะเป็นหน่วยงานกลางของรัฐ ในการดำเนินการเกี่ยวกับการป้องกันและบรรเทาสาธารณภัยของประเทศ จึงรวบรวมกฎหมาย ระเบียบ หลักเกณฑ์ หนังสือสั่งการ ข้อหารือที่เกี่ยวข้องกับการให้ความช่วยเหลือผู้ประสบภัยพิบัติในกรณีต่างๆ เป็นคู่มือการปฏิบัติงานตามระเบียบกระทรวงการคลังว่าด้วยเงินอุดหนุนราชการเพื่อช่วยเหลือผู้ประสบภัยพิบัติกรณีฉุกเฉิน พ.ศ. ๒๕๕๖ และที่แก้ไขเพิ่มเติม (ฉบับที่ ๒) พ.ศ. ๒๕๕๙ เพื่อใช้เป็นแนวทางในการปฏิบัติงานให้ความช่วยเหลือผู้ประสบภัยพิบัติได้อย่างรวดเร็ว ถูกต้อง และสอดคล้องกับระเบียบและหลักเกณฑ์ที่กำหนด

หวังเป็นอย่างยิ่งว่า เจ้าหน้าที่และหน่วยงานที่เกี่ยวข้องในการปฏิบัติงานให้ความช่วยเหลือผู้ประสบภัยพิบัติจะได้นำคู่มือการปฏิบัติงานฉบับนี้ไปศึกษา เพื่อสร้างความเข้าใจในระเบียบและหลักเกณฑ์ที่กำหนด และเกิดความคล่องตัวในการปฏิบัติงาน เพื่อให้เกิดประโยชน์สูงสุดในการให้ความช่วยเหลือผู้ประสบภัยพิบัติได้อย่างมีประสิทธิภาพและประสิทธิผลต่อไป



(นายฉัตรชัย พรหมเลิศ)

อธิบดีกรมป้องกันและบรรเทาสาธารณภัย

ส่วนที่ ๑ กฎหมาย ระเบียบ

๐ ระเบียบกระทรวงการคลังว่าด้วยเงินอุดหนุนราชการเพื่อช่วยเหลือผู้ประสบภัยพิบัติกรณีฉุกเฉิน พ.ศ. ๒๕๕๖ และที่แก้ไขเพิ่มเติม (ฉบับที่ ๒) พ.ศ. ๒๕๕๙	๓
นิยาม	๔
หมวด ๑ เงินอุดหนุนราชการ	๕
- ส่วนราชการที่มีวงเงินอุดหนุนราชการ	๕
- การจัดสรรเงินอุดหนุนราชการ	๕
- การอนุมัติให้ส่วนราชการอื่นมีวงเงินอุดหนุนราชการและการขอขยายวงเงินอุดหนุนราชการ	๕
- ผู้มีอำนาจอนุมัติจ่ายเงินอุดหนุนราชการ	๕
- ยุติการอนุมัติจ่ายเงินอุดหนุนราชการ	๖
หมวด ๒ คณะกรรมการให้ความช่วยเหลือผู้ประสบภัยพิบัติ	๖
- คณะกรรมการให้ความช่วยเหลือผู้ประสบภัยพิบัติอำเภอ/กิ่งอำเภอ	๖
- คณะกรรมการให้ความช่วยเหลือผู้ประสบภัยพิบัติจังหวัด	๗
- การประชุมคณะกรรมการ	๘
หมวด ๓ การให้ความช่วยเหลือผู้ประสบภัยพิบัติ	๘
- วัตถุประสงค์การให้ความช่วยเหลือผู้ประสบภัยพิบัติ	๘
- การใช้จ่ายเงินอุดหนุนราชการในเชิงป้องกันหรือยับยั้งภัยพิบัติกรณีฉุกเฉิน	๘
- การใช้จ่ายเงินอุดหนุนราชการ กรณีภัยที่เกิดจากโรคหรือการระบาดของสัตว์หรือพืชทุกชนิด	๙
- การประกาศเขตการให้ความช่วยเหลือผู้ประสบภัยพิบัติกรณีฉุกเฉิน	๙
- การให้ความช่วยเหลือผู้ประสบภัยพิบัติในพื้นที่กรุงเทพมหานคร	๙
- การให้ความช่วยเหลือผู้ประสบภัยพิบัติในจังหวัดอื่น	๑๐
- การให้ความช่วยเหลือผู้ประสบภัยพิบัติของกระทรวงกลาโหม	๑๑
- การขอรับการสนับสนุนการให้ความช่วยเหลือผู้ประสบภัยพิบัติ	๑๑

หมวด ๔ การจ่ายและการชดใช้เงินทดรองราชการ	๑๒
- การจ่ายเงินทดรองราชการ	๑๒
- การขอรับโอนเงินงบประมาณรายจ่ายเพื่อชดใช้เงินทดรองราชการ	๑๒
หมวด ๕ การจัดหาและการควบคุมพัสดุ	๑๓
- การจัดหาพัสดุ	๑๓
- การตรวจรับและการควบคุมพัสดุ	๑๔
หมวด ๖ การตรวจสอบติดตามการใช้จ่ายเงินทดรองราชการ	๑๔
- คณะผู้บริหารการคลังประจำจังหวัด (คบจ.)	๑๔
- คณะกรรมการตรวจสอบติดตามการใช้จ่ายเงินทดรองราชการกระทรวงการคลัง	๑๕
บทเฉพาะกาล	๑๕
๙ หลักเกณฑ์การใช้จ่ายเงินทดรองราชการเพื่อช่วยเหลือผู้ประสบภัยพิบัติกรณีฉุกเฉิน พ.ศ. ๒๕๕๖	๑๗
- ด้านการดำรงชีพ	๑๗
- ด้านสังคมสงเคราะห์	๑๙
- ด้านการแพทย์และการสาธารณสุข	๑๙
- ด้านการเกษตร (ด้านพืช ด้านประมง ด้านปศุสัตว์ และด้านการเกษตรอื่น)	๒๐
- ด้านบรรเทาสาธารณภัย	๒๑
- ด้านการปฏิบัติงานให้ความช่วยเหลือผู้ประสบภัย	๒๒
๙ หลักเกณฑ์วิธีปฏิบัติปลีกย่อยเกี่ยวกับการให้ความช่วยเหลือด้านการเกษตรผู้ประสบภัยพิบัติกรณีฉุกเฉิน พ.ศ. ๒๕๕๖	๒๕
๙ ประกาศกรมป้องกันและบรรเทาสาธารณภัย เรื่อง หลักเกณฑ์ วิธีการ และเงื่อนไขการใช้จ่ายเงินทดรองราชการเชิงป้องกันหรือยับยั้งภัยพิบัติกรณีฉุกเฉิน ลงวันที่ ๒๕ กรกฎาคม ๒๕๕๖	๓๐
๙ ประกาศกรมป้องกันและบรรเทาสาธารณภัย เรื่อง หลักเกณฑ์ วิธีการ และเงื่อนไขการประกาศเขตการให้ความช่วยเหลือผู้ประสบภัยพิบัติกรณีฉุกเฉิน ลงวันที่ ๒๕ กรกฎาคม ๒๕๕๖	๓๓
๙ ประกาศกระทรวงกลาโหม เรื่อง หลักเกณฑ์ วิธีการ และเงื่อนไขการให้ความช่วยเหลือผู้ประสบภัยพิบัติกรณีฉุกเฉิน ลงวันที่ ๒๒ ตุลาคม ๒๕๕๖	๓๗
๙ ข้อกำหนดกรมป้องกันและบรรเทาสาธารณภัยว่าด้วยวิธีปฏิบัติเกี่ยวกับสิ่งของสำรองจ่ายช่วยเหลือผู้ประสบสาธารณภัย พ.ศ. ๒๕๔๗	๓๙
๙ ประกาศกรมป้องกันและบรรเทาสาธารณภัย เรื่อง รายละเอียดคุณลักษณะเฉพาะและกำหนดราคากลางสิ่งของสำรองจ่าย พ.ศ. ๒๕๕๙	๔๓

๙	แนวทางปฏิบัติในการให้ความช่วยเหลือผู้ประสบภัยพิบัติกรณีฉุกเฉินตามระเบียบกระทรวงการคลังฯ	๕๔
-	แนวทางปฏิบัติในการให้ความช่วยเหลือผู้ประสบภัยพิบัติกรณีฉุกเฉินตามระเบียบกระทรวงการคลังฯ	๕๔
-	สรุปการใช้จ่ายเงินอุดหนุนราชการในเชิงป้องกันหรือยับยั้งภัยพิบัติกรณีฉุกเฉิน (วงเงิน ๑๐ ล้านบาท) ในพื้นที่จังหวัด	๖๙
-	สรุปการใช้จ่ายเงินอุดหนุนราชการในการให้ความช่วยเหลือผู้ประสบภัยพิบัติกรณีฉุกเฉิน (วงเงิน ๒๐ ล้านบาท) ในพื้นที่จังหวัด	๗๑
-	สรุปอัตราค่าใช้จ่ายเงินช่วยเหลือผู้ประสบภัย ตามหลักเกณฑ์การใช้จ่ายเงินอุดหนุนราชการ เพื่อช่วยเหลือผู้ประสบภัยพิบัติกรณีฉุกเฉิน พ.ศ. ๒๕๕๖	๗๔
-	สรุปหลักเกณฑ์วิธีปฏิบัติปลีกย่อยเกี่ยวกับการให้ความช่วยเหลือด้านการเกษตรผู้ประสบภัยพิบัติกรณีฉุกเฉิน พ.ศ. ๒๕๕๖	๘๑
-	แผนผังการใช้จ่ายเงินอุดหนุนราชการเพื่อช่วยเหลือผู้ประสบภัยพิบัติกรณีฉุกเฉิน	๘๓
-	แผนผังการประกาศเขตการให้ความช่วยเหลือผู้ประสบภัยพิบัติกรณีฉุกเฉิน	๘๔
-	แผนผังขั้นตอนการให้ความช่วยเหลือผู้ประสบภัยพิบัติกรณีฉุกเฉินในพื้นที่จังหวัด	๘๕
❖	เชิงป้องกันหรือยับยั้งภัยพิบัติกรณีฉุกเฉิน (วงเงิน ๑๐ ล้านบาท)	๘๕
❖	เชิงบรรเทาความเดือดร้อน (วงเงิน ๒๐ ล้านบาท)	๘๖
❖	วงเงินในอำนาจอธิบดีกรมป้องกันและบรรเทาสาธารณภัย (เชิงบรรเทาความเดือดร้อน วงเงิน ๕๐ ล้านบาท)	๘๗

ส่วนที่ ๒ หนังสือสั่งการ

-	แนวทางปฏิบัติการันระยะเวลาการจัดส่งใบสำคัญและเอกสารที่เกี่ยวข้องประกอบการขออนุมัติงบประมาณรายจ่ายชดใช้เงินอุดหนุนราชการเพื่อช่วยเหลือผู้ประสบภัยพิบัติกรณีฉุกเฉิน (หนังสือกรมป้องกันและบรรเทาสาธารณภัย ด่วนที่สุด ที่ มท ๐๖๒๔/ว ๐๕๙๗๔ ลงวันที่ ๒๒ มิถุนายน ๒๕๕๙)	๙๑
-	แนวทางการให้ความช่วยเหลือผู้ประสบภัยพิบัติ (หนังสือกองบัญชาการป้องกันและบรรเทาสาธารณภัยแห่งชาติ ด่วนที่สุด ที่ มท ๐๖๒๒/ว ๕๕ ลงวันที่ ๑๒ พฤษภาคม ๒๕๕๙)	๙๕
-	ซักซ้อมแนวทางปฏิบัติเกี่ยวกับการใช้จ่ายเงินอุดหนุนราชการเพื่อช่วยเหลือผู้ประสบภัยพิบัติกรณีฉุกเฉิน (ภัยหนาว) (หนังสือกระทรวงมหาดไทย ด่วนที่สุด ที่ มท ๐๖๑๗/ว ๖๔๔ ลงวันที่ ๓๐ มกราคม ๒๕๕๘)	๙๘

- หลักเกณฑ์วิธีปฏิบัติในการจัดส่งเอกสารและการตรวจสอบเพื่อขอรับโอนเงินงบประมาณรายจ่าย ๑๐๐
ชุดใช้เงินอุดหนุนราชการเพื่อช่วยเหลือผู้ประสบภัยพิบัติกรณีฉุกเฉิน
(หนังสือกรมบัญชีกลาง ด่วนที่สุด ที่ กค ๐๔๐๖.๓/ว ๓๕๙ ลงวันที่ ๓๐ กันยายน ๒๕๕๘)
- แนวทางการพิจารณาขยายวงเงินอุดหนุนราชการตามระเบียบกระทรวงการคลังว่าด้วย ๑๐๒
เงินอุดหนุนราชการเพื่อช่วยเหลือผู้ประสบภัยพิบัติกรณีฉุกเฉิน พ.ศ. ๒๕๕๖
(หนังสือกรมป้องกันและบรรเทาสาธารณภัย ที่ มท ๐๖๑๗/ว ๕๒๕๘ ลงวันที่ ๑๗ พฤษภาคม ๒๕๕๖)
- แนวทางการควบคุมวงเงินการเบิกจ่ายในระบบ GFMS ตามระเบียบกระทรวงการคลัง ๑๒๑
ว่าด้วยเงินอุดหนุนราชการเพื่อช่วยเหลือผู้ประสบภัยพิบัติกรณีฉุกเฉิน พ.ศ. ๒๕๕๖ เพิ่มเติม
(หนังสือกรมบัญชีกลาง ด่วนที่สุด ที่ กค ๐๔๒๐.๕/๐๙๙๑๘ ลงวันที่ ๑๕ มีนาคม ๒๕๕๖)
- แนวทางปฏิบัติและขั้นตอนการส่งเอกสารประกอบการขออนุมัติเงินงบประมาณเพื่อชุดใช้ ๑๒๔
เงินอุดหนุนราชการของจังหวัด (เชิงบรรเทาความเดือดร้อน ๒๐ ล้านบาท)
(หนังสือกรมป้องกันและบรรเทาสาธารณภัย ที่ มท ๐๖๑๗/ว ๙๒๓๓ ลงวันที่ ๒๕ กรกฎาคม ๒๕๕๖)
- แนวทางการใช้จ่ายงบประมาณเพื่อช่วยเหลือประชาชนกรณีเกิดสาธารณภัย ๑๒๙
ขององค์กรปกครองส่วนท้องถิ่น
(หนังสือกระทรวงมหาดไทย ที่ มท ๐๘๐๘.๒/ว ๓๒๑๕ ลงวันที่ ๖ มิถุนายน ๒๕๕๙)
- การรายงานเหตุด่วนสาธารณภัย ๑๓๑
(หนังสือสำนักเลขาธิการป้องกันภัยฝ่ายพลเรือน ที่ มท ๐๖๐๖/ว ๘๑ ลงวันที่ ๗ กุมภาพันธ์ ๒๕๕๖)

ส่วนที่ ๓ หนังสือตอบข้อหารือ

๑ ระเบียบ

นิยาม

นิยาม “สาธารณภัย”

- แนวทางการพิจารณา “ภัยพิบัติ” ตามระเบียบกระทรวงการคลังฯ พ.ศ. ๒๕๕๖ ๑๓๗
(หนังสือกรมบัญชีกลาง ด่วนที่สุด ที่ กค ๐๔๐๒.๔/๒๙๐๙๒ ลงวันที่ ๑๐ สิงหาคม ๒๕๕๙)
- แนวทางพิจารณาสถานการณ์ภัยต่างๆ ๑๔๗
(หนังสือกรมบัญชีกลาง ด่วนที่สุด ที่ กค ๐๔๐๖.๓/๓๐๓๒๖ ลงวันที่ ๒๓ กันยายน ๒๕๕๗)
- ลักษณะดินในพื้นที่เพาะปลูกไม่เหมาะสม จ.นครพนม ๑๕๒
(หนังสือกรมบัญชีกลาง ด่วนที่สุด ที่ กค ๐๔๐๖.๓/๑๗๓๕๑ ลงวันที่ ๑๖ พฤษภาคม ๒๕๕๙)

- ปลาในกระชังตาย จ.เลย, อุบลราชธานี ๑๕๖
(หนังสือกรมบัญชีกลาง ที่ กค ๐๔๐๖.๓/๐๑๙๔๙ ลงวันที่ ๒๐ มกราคม ๒๕๕๙)
- ประชาชนปลูกบ้านอยู่ในบริเวณที่สาธารณประโยชน์, รุกกล้า/ไถ่แก้วแนวคันคลอง จ.นครนายก ๑๖๑
(หนังสือกรมบัญชีกลาง ส่วนที่ ๑๕๐๖.๓/๕๐๔๑๓ ลงวันที่ ๘ ตุลาคม ๒๕๕๘)
- น้ำทะเลหนุนสูง จ.นครปฐม, สมุทรสาคร ๑๖๕
(หนังสือกรมบัญชีกลาง ส่วนที่ ๑๕๐๖.๓/๐๓๘๖๙ ลงวันที่ ๓๐ มกราคม ๒๕๕๘)
- หอยแครงในบ่อดินของเกษตรกรตาย สาเหตุจากการเปลี่ยนแปลงของสภาพแวดล้อม ๑๖๘
จ.สมุทรสาคร
(หนังสือกรมบัญชีกลาง ส่วนที่ ๑๕๐๖.๓/๐๒๙๕๖ ลงวันที่ ๒๖ มกราคม ๒๕๕๘)
- ข้าวออกเน่าเสียหายจากน้ำท่วมขัง จ.เชียงราย ๑๗๑
(หนังสือกรมบัญชีกลาง ที่ กค ๐๔๐๖.๓/๑๒๐๗๘ ลงวันที่ ๗ พฤษภาคม ๒๕๕๗)
- เกษตรกรทำการเกษตรในเขตที่ดินของเขื่อนภูมิพล จ.เชียงใหม่ ๑๗๖
(หนังสือกรมบัญชีกลาง ที่ กค ๐๔๐๖.๓/๐๗๘๐๗ ลงวันที่ ๒๘ มีนาคม ๒๕๕๗)
- เกษตรกรปลูกข้าวนาปีได้รับความเสียหายจากภัยแล้ง ก่อนการประกาศแจ้งเตือนการงดส่งน้ำ ๑๘๐
เข้าพื้นที่การเกษตร จ.พระนครศรีอยุธยา
(หนังสือกรมบัญชีกลาง ส่วนที่ ๑๕๐๖.๓/๐๗๗๙๑ ลงวันที่ ๒๘ มีนาคม ๒๕๕๗)
- ความหมาย “ภัยแล้ง ภาวะฝนแล้ง และภาวะฝนทิ้งช่วง” ๑๘๔
(หนังสือกรมอุตุนิยมวิทยา ที่ ทก ๐๔๐๖/๙๘๓ ลงวันที่ ๗ มิถุนายน ๒๕๕๖)
- ศัตรูพืชระบาด (หนูนากา จ.พัทลุง, หอยเชอร์รี่) ๑๘๗
(หนังสือกรมบัญชีกลาง ส่วนที่ ๑๕๐๖.๓/๑๙๓๔๑ ลงวันที่ ๒๘ พฤษภาคม ๒๕๕๖)
- กุ้งก้ามกรามและปลานิลน็อคตาย (ภัยแล้ง) กรณีจังหวัดได้ประกาศแจ้งให้เกษตรกรทราบ ๑๙๒
ล่วงหน้าเพื่องดการเพาะปลูก เพาะเลี้ยงกุ้ง ปลาทุกชนิดในเขตพื้นที่ชลประทาน จ.กาฬสินธุ์
(หนังสือกรมบัญชีกลาง ส่วนที่ ๑๕๐๖.๓/๑๑๔๐๑ ลงวันที่ ๒๗ มีนาคม ๒๕๕๖)
- หอยแมลงภู่ที่เลี้ยงไว้ตาย เนื่องจากการแพร่ขยายของปรสิตชนิดหนอนตัวแบน ๑๙๖
จ.สมุทรสงคราม
(หนังสือกระทรวงการคลัง ส่วนที่ ๑๕๐๖.๓/๔๘๐๖ ลงวันที่ ๒๐ มีนาคม ๒๕๕๕)
- ดินริมตลิ่งแม่น้ำห้วยตัว จ.พิจิตร ๒๐๐
(หนังสือกรมบัญชีกลาง ส่วนที่ ๑๕๐๖.๓/๐๘๓๘๕ ลงวันที่ ๑๒ มีนาคม ๒๕๕๕)

- โรคไข้เลือดออก จ.อุตรดิตถ์, ศรีสะเกษ, สตูล ๒๐๓
(หนังสือกรมบัญชีกลาง ที่ กค ๐๔๐๖.๓/๒๙๓๖๑ ลงวันที่ ๑๗ พฤศจิกายน ๒๕๕๒)
- ชุมชุมประท้วงปิดสนามบินสุวรรณภูมิ จ.สมุทรปราการ ๒๐๗
(หนังสือกรมบัญชีกลาง ด่วนที่สุด ที่ กค ๐๔๐๖.๓/๑๑๑๒๕ ลงวันที่ ๕ มิถุนายน ๒๕๕๒)
- ปลายตายเนื่องจากน้ำเสีย จ.ปราจีนบุรี ๒๑๑
(หนังสือกรมบัญชีกลาง ด่วนที่สุด ที่ กค ๐๔๐๖.๓/๐๙๐๖๑ ลงวันที่ ๑๓ พฤษภาคม ๒๕๕๒)

นิยาม “ผู้ประสบภัย”

- เพลิงไหม้กุฏิวัด จ.หนองคาย ๒๑๕
(หนังสือกรมป้องกันและบรรเทาสาธารณภัย ด่วนที่สุด ที่ มท ๐๖๑๗/๕๒๔๖ ลงวันที่ ๑๗ พฤษภาคม ๒๕๕๖)
- เกษตรกรเผาหญ้าหรือป่าทำให้เกิดไฟป่าลุกลามไหม้พืชผลการเกษตรของตนเอง และผู้อื่นเสียหาย จ.เพชรบุรี ๒๑๗
(หนังสือกรมบัญชีกลาง ด่วนที่สุด ที่ กค ๐๔๐๖.๓/๒๒๗๒๔ ลงวันที่ ๒๕ กันยายน ๒๕๕๒)
- ผู้ประสบภัยพิบัติ ต้องมิใช่นิติบุคคล จ.เชียงราย ๒๒๑
(หนังสือกรมบัญชีกลาง ด่วนที่สุด ที่ กค ๐๔๐๙.๓/๒๐๘๙๙ ลงวันที่ ๒๔ สิงหาคม ๒๕๕๐)
- ผู้มิได้ถือสัญชาติไทย หากประสบภัยก็สามารถได้รับความช่วยเหลือ จ.นราธิวาส ๒๒๕
(หนังสือกรมบัญชีกลาง ด่วนที่สุด ที่ กค ๐๔๐๙.๓/๑๙๖๗๘ ลงวันที่ ๘ กรกฎาคม ๒๕๔๘)

อำนาจอนุมัติจ่ายเงินทดรองราชการ

- การมอบอำนาจให้ผู้ว่าราชการกรุงเทพมหานครอนุมัติจ่ายเงินทดรองราชการ ๒๒๗
(หนังสือกระทรวงการคลัง ด่วนที่สุด ที่ กค ๐๔๐๖.๓/๑๑๑๐ ลงวันที่ ๑๙ มกราคม ๒๕๕๕)

คณะกรรมการให้ความช่วยเหลือผู้ประสบภัย

- การแต่งตั้ง ก.ช.ภ.อ./ ก.ช.ภ.ก. และ ก.ช.ภ.จ. จ.อุบลราชธานี ๒๓๑
(หนังสือกรมบัญชีกลาง ที่ กค ๐๔๐๖.๓/๐๗๕๐๖ ลงวันที่ ๒๖ มีนาคม ๒๕๕๖)

การให้ความช่วยเหลือผู้ประสบภัยพิบัติกรณีฉุกเฉิน

วงเงินในเชิงป้องกันหรือยับยั้ง

- ไม่สามารถใช้จ่ายเงินทดรองราชการสร้างสิ่งก่อสร้างหรือสาธารณูปโภคที่ถาวร หรือก่อสร้างใหม่ได้ จ.ปราจีนบุรี ๒๓๕
(หนังสือกรมบัญชีกลาง ที่ กค ๐๔๐๖.๓/๒๒๙๘๘ ลงวันที่ ๒๓ มิถุนายน ๒๕๕๙)

- รถบรรทุกน้ำอย่างหกบนผิวจราจร ทำให้เกิดอุบัติเหตุทางถนน จ.เลย ๒๓๙
(หนังสือกรมป้องกันและบรรเทาสาธารณภัย ที่ มท ๐๖๑๓/๓๘๖๗
ลงวันที่ ๓๐ เมษายน ๒๕๕๘)
 - โครงการเรียงหินใหญ่ป้องกันชายฝั่งทะเลถูกคลื่นกัดเซาะได้รับความเสียหาย จ.นราธิวาส ๒๔๑
(หนังสือกรมบัญชีกลาง ที่ กค ๐๔๐๖.๓/๓๘๗๖๗ ลงวันที่ ๒๕ พฤศจิกายน ๒๕๕๗)
 - อำนาจหน้าที่ในการใช้จ่ายเงินอุดหนุนราชการในเชิงป้องกันหรือยับยั้งฯ ๒๔๕
(หนังสือกรมบัญชีกลาง ที่ กค ๐๔๐๖.๓/๔๑๑๒๓ ลงวันที่ ๒๙ ตุลาคม ๒๕๕๖)
- การประสานงานในการให้ความช่วยเหลือผู้ประสบภัยพิบัติ**
- แนวทางการช่วยเหลือผู้ประสบภัย กรณีความซ้ำซ้อนของการช่วยเหลือ ๒๕๐
(หนังสือกรมบัญชีกลาง ที่ กค ๐๔๐๙.๓/๑๓๔๘๓ ลงวันที่ ๒๙ พฤษภาคม ๒๕๕๙)
- ส่วนราชการหรือหน่วยงานอื่นของรัฐซึ่งไม่มีวงเงินอุดหนุนราชการเพื่อช่วยเหลือผู้ประสบภัยพิบัติ**
- โครงการชลประทานสงขลาสนับสนุนเครื่องสูบน้ำและผลักดันน้ำเพื่อช่วยเหลือผู้ประสบอุทกภัย ๒๕๔
จ.สงขลา
(หนังสือกรมบัญชีกลาง ส่วนที่ ๓ ที่ กค ๐๔๐๖.๓/๐๘๓๔๕ ลงวันที่ ๒ เมษายน ๒๕๕๗)
- การให้ความช่วยเหลือผู้ประสบภัยพิบัติในจังหวัด**
- กรมป้องกันและบรรเทาสาธารณภัยและกระทรวงกลาโหมเป็นหน่วยงานที่มีวงเงินอุดหนุนราชการจะต้องเบิกจ่ายจากเงินอุดหนุนราชการของตนเอง และการเบิกจ่ายค่าตอบแทนค่าตอบแทนการปฏิบัติงานนอกเวลา ค่าใช้จ่ายในการเดินทางแก่เจ้าหน้าที่ตามหลักเกณฑ์ฯ ข้อ ๕.๖.๕ ๒๕๘
(หนังสือกรมบัญชีกลาง ส่วนที่ ๓ ที่ กค ๐๔๐๖.๓/๓๘๘๖๐ ลงวันที่ ๑๑ ตุลาคม ๒๕๕๖)
- ประกาศเขตการให้ความช่วยเหลือผู้ประสบภัยพิบัติกรณีฉุกเฉิน**
- กรณีคลื่นลมแรง ทำให้ชาวประมงไม่สามารถนำเรือออกหาปลาได้ จ.นราธิวาส ๒๖๒
(หนังสือกรมบัญชีกลาง ส่วนที่ ๓ ที่ กค ๐๔๐๖.๓/๔๑๗๘๙ ลงวันที่ ๒๒ ธันวาคม ๒๕๕๗)
 - กรณียังไม่ทราบสาเหตุการเกิดอัคคีภัย รอผลการสอบสวนของคดีอาญา จ.ชลบุรี ๒๖๖
(หนังสือกรมบัญชีกลาง ส่วนที่ ๓ ที่ กค ๐๔๐๖.๓/๒๘๕๘๕ ลงวันที่ ๓๐ กรกฎาคม ๒๕๕๖)
 - การประกาศเขตฯ และการมอบอำนาจลงนามในประกาศเขตฯ จ.สุรินทร์ ๒๗๐
(หนังสือกรมป้องกันและบรรเทาสาธารณภัย ส่วนที่ ๓ ที่ มท ๐๖๑๓/๙๔๒๕
ลงวันที่ ๓๐ กรกฎาคม ๒๕๕๖)

- การนับเวลาให้ความช่วยเหลือ ให้เริ่มนับตั้งแต่วันที่เกิดภัย จ.นครราชสีมา ๒๗๔
(หนังสือกรมบัญชีกลาง ด่วนที่สุด ที่ กค ๐๔๐๖.๓/๒๙๙๑๗ ลงวันที่ ๒๐ พฤศจิกายน ๒๕๕๒)

การจัดหาและการควบคุมพัสดุ

- การนับเวลาดำเนินการให้ความช่วยเหลือไม่เกินเจ็ดวัน ตามระเบียบฯ ข้อ ๓๕ (๑) จ.สุรินทร์ ๒๗๘
(หนังสือกรมป้องกันและบรรเทาสาธารณภัย ด่วนที่สุด ที่ มท ๐๖๑๗/๕๙๓๔ ลงวันที่ ๔ มิถุนายน ๒๕๕๖)

๖ หลักเกณฑ์การใช้จ่ายเงินทรงพระราชการเพื่อช่วยเหลือผู้ประสบภัยพิบัติกรณีฉุกเฉิน พ.ศ. ๒๕๕๖

ด้านการดำรงชีพ

คำวัสดุซ่อมแซมหรือก่อสร้างที่อยู่อาศัยประจำ

- ที่อยู่อาศัยเป็นแบบเช่าเช่า กรุงเทพมหานคร ๒๘๑
(หนังสือกรมบัญชีกลาง ที่ กค ๐๔๐๖.๓/๔๖๖๗๗ ลงวันที่ ๒๐ ธันวาคม ๒๕๕๖)
- การช่วยเหลือคำวัสดุซ่อมแซมที่อยู่อาศัยประจำ กรุงเทพมหานคร ๒๘๕
(หนังสือกรมบัญชีกลาง ที่ กค ๐๔๐๖.๓/๒๙๙๕๓ ลงวันที่ ๙ สิงหาคม ๒๕๕๖)
- ความหมายของคำว่า “อยู่อาศัยประจำ” และ “อาชีพหลัก” จ.พระนครศรีอยุธยา ๒๘๙
(หนังสือกรมบัญชีกลาง ด่วนที่สุด ที่ กค ๐๔๐๖.๓/๒๘๔๓๕ ลงวันที่ ๒๙ กรกฎาคม ๒๕๕๖)
- ทายาทซึ่งอยู่อาศัยแทนเจ้าของบ้าน มีสิทธิได้รับความช่วยเหลือ กรุงเทพมหานคร ๒๙๓
(หนังสือกรมบัญชีกลาง ที่ กค ๐๔๐๙.๓/๒๔๐๒๘ ลงวันที่ ๒๙ สิงหาคม ๒๕๕๘)

ค่าเครื่องมือประกอบอาชีพและหรือเงินทุน

- ผู้ปลูกไม้ดอกไม้ประดับเป็นอาชีพหลักช่วยเหลือเป็นทุนประกอบอาชีพได้ จ.นครนายก ๒๙๘
(หนังสือกรมบัญชีกลาง ด่วนที่สุด ที่ กค ๐๔๐๖.๓/๐๕๕๗๔ ลงวันที่ ๑๒ มีนาคม ๒๕๕๗)
- เรือประมงได้รับความเสียหายจากวาตภัย จ.ระยอง ๓๐๑
(หนังสือกรมป้องกันและบรรเทาสาธารณภัย ด่วนที่สุด ที่ มท ๐๖๑๗/๗๒๐๖ ลงวันที่ ๒๗ มิถุนายน ๒๕๕๖)
- เครื่องมือประกอบอาชีพ (เครื่องเติมอากาศแบบกังหันตีน้ำ) ของเกษตรกรผู้เพาะเลี้ยงสัตว์น้ำได้รับความเสียหายจากวาตภัย จ.ประจวบคีรีขันธ์ ๓๐๔
(หนังสือกรมบัญชีกลาง ด่วนที่สุด ที่ กค ๐๔๐๖.๓/๓๖๑๕๔ ลงวันที่ ๒๕ กันยายน ๒๕๕๖)

เงินปลอบขวัญ

- การจ่ายค่าปลอบขวัญผู้ประสบภัย จ.สระบุรี ๓๐๘
(หนังสือกรมบัญชีกลาง ด่วนที่สุด ที่ กค ๐๔๐๖.๓/๒๔๙๒๗ ลงวันที่ ๑ ตุลาคม ๒๕๕๐)

ด้านการเกษตร

- สภาพอากาศเปลี่ยนแปลง ทำให้ผลผลิตลำไยเสียหายผลแตกร่วง จ.พะเยา ๓๑๒
(หนังสือกรมบัญชีกลาง ที่ กค ๐๔๐๖.๓/๔๖๖๗๓ ลงวันที่ ๒๐ ธันวาคม ๒๕๕๖)
- นิยาม “พืชตายหรือเสียหายโดยสิ้นเชิง” จ.พะเยา ๓๑๕
(หนังสือกระทรวงเกษตรและสหกรณ์ ด่วนที่สุด ที่ กษ ๐๒๑๒/๓๘๕๕
ลงวันที่ ๔ พฤศจิกายน ๒๕๕๖)
- การช่วยเหลือด้านการเกษตรของกระทรวงเกษตรและสหกรณ์ ๓๑๘
(หนังสือกรมบัญชีกลาง ด่วนที่สุด ที่ กค ๐๔๐๖.๓/๑๙๕๖๓ ลงวันที่ ๓๐ พฤษภาคม ๒๕๕๖)
- การช่วยเหลือเป็นยาเคมี หรือสารเคมีฉีดพ่นต่อมาพืชเสียหายสิ้นเชิง ๓๒๓
(หนังสือกรมบัญชีกลาง ที่ กค ๐๔๐๖.๓/๑๙๕๒๑ ลงวันที่ ๗ กรกฎาคม ๒๕๕๔)

ด้านการปฏิบัติงานให้ความช่วยเหลือผู้ประสบภัย

- สมาชิกอาสาสมัครรักษาดินแดนไม่สามารถเบิกค่าตอบแทนการปฏิบัติงานนอกเวลา ๓๒๗
ตามหลักเกณฑ์ฯ ได้ จ.ตรัง
(หนังสือกรมบัญชีกลาง ด่วนที่สุด ที่ กค ๐๔๐๖.๓/๔๗๗๐๔ ลงวันที่ ๓๐ พฤศจิกายน ๒๕๕๘)
- กรณีเกิดเพลิงไหม้ อำเภอที่เกิดเพลิงไหม้สามารถจัดหาน้ำมันเชื้อเพลิงจากเงินอุดหนุนราชการฯ ๓๓๑
สำหรับยานพาหนะที่นำมาช่วยดับเพลิงได้ จ.พังงา
(หนังสือกระทรวงการคลัง ที่ กค ๐๕๑๘.๑/๑๗๕๘๓ ลงวันที่ ๒ ตุลาคม ๒๕๕๕)

หารืออื่น ๆ

- การผ่อนชำระหนี้ของบุคคลภายนอก กรณีขอคืนเงินช่วยเหลือเนื่องจากไม่เป็นไปตาม ๓๓๕
หลักเกณฑ์ฯ จ.ปทุมธานี
(หนังสือกรมบัญชีกลาง ที่ กค ๐๔๑๐.๒/๓๐๓๓๕ ลงวันที่ ๒๓ กันยายน ๒๕๕๗)

ส่วนที่ ๔ ตัวอย่างแบบฟอร์มต่างๆ

ประกาศเขตการให้ความช่วยเหลือผู้ประสบภัยพิบัติกรณีฉุกเฉิน

- ตัวอย่างที่ ๑ ประกาศเขตฯ กรณีเกิดภัยพิบัติและยุติในวันเดียว ๓๔๑
(ประชุม ก.ช.ภ.จ. ได้ทันทีทั้งที่)
- ตัวอย่างที่ ๒ ประกาศเขตฯ กรณีเกิดภัยพิบัติและไม่ยุติในวันเดียว ๓๔๒
(ประชุม ก.ช.ภ.จ. ได้ทันทีทั้งที่)

- ตัวอย่างที่ ๓ ประกาศเขตฯ เพิ่มเติม (ประชุม ก.ช.ภ.จ. ได้ทันท้วงที)	๓๔๓
- ตัวอย่างที่ ๔ ประกาศเขตฯ กรณีเกิดภัยพิบัติและยุติในวันเดียว (ไม่สามารถประชุม ก.ช.ภ.จ. ได้ทันท้วงที)	๓๔๔
- ตัวอย่างที่ ๕ ประกาศเขตฯ กรณีเกิดภัยพิบัติและไม่ยุติในวันเดียว (ไม่สามารถประชุม ก.ช.ภ.จ. ได้ทันท้วงที)	๓๔๕
- ตัวอย่างที่ ๖ ประกาศเขตฯ เพิ่มเติม (ไม่สามารถประชุม ก.ช.ภ.จ. ได้ทันท้วงที)	๓๔๖
- ตัวอย่างที่ ๗ ประกาศสิ้นสุดภัยพิบัติกรณีฉุกเฉิน	๓๔๗
การใช้จ่ายเงินทอรองราชการเชิงป้องกันหรือยับยั้งภัยพิบัติกรณีฉุกเฉิน	
- บัญชีสรุปรูปการให้ความช่วยเหลือผู้ประสบภัยพิบัติ (แบบ ปย.๒)	๓๔๘
- รายละเอียดการให้ความช่วยเหลือผู้ประสบภัยพิบัติ (แบบ ปย.๑)	๓๔๙
บัญชีสรุปรายละเอียดเกี่ยวกับการให้ความช่วยเหลือผู้ประสบภัยพิบัติ (สำหรับทุกด้าน)	
- บัญชีสรุปรูปการให้ความช่วยเหลือผู้ประสบภัยพิบัติ กรณีประชุม ก.ช.ภ.อ.ไม่ทันท้วงที	๓๕๐
- รายละเอียดการให้ความช่วยเหลือผู้ประสบภัยพิบัติ กรณีประชุม ก.ช.ภ.อ.ไม่ทันท้วงที (ช.ภ.๑)	๓๕๑
- บัญชีสรุปรูปการให้ความช่วยเหลือผู้ประสบภัยพิบัติ กรณีประชุม ก.ช.ภ.อ.	๓๕๒
- รายละเอียดการให้ความช่วยเหลือผู้ประสบภัยพิบัติ กรณีประชุม ก.ช.ภ.อ. (ช.ภ.๑)	๓๕๓
- บัญชีสรุปรูปการให้ความช่วยเหลือผู้ประสบภัยพิบัติ กรณีประชุม ก.ช.ภ.จ.ไม่ทันท้วงที	๓๕๔
- รายละเอียดการให้ความช่วยเหลือผู้ประสบภัยพิบัติ กรณีประชุม ก.ช.ภ.จ.ไม่ทันท้วงที (ช.ภ.๑)	๓๕๕
- บัญชีสรุปรูปการให้ความช่วยเหลือผู้ประสบภัยพิบัติ กรณีประชุม ก.ช.ภ.จ.	๓๕๖
- รายละเอียดการให้ความช่วยเหลือผู้ประสบภัยพิบัติ กรณีประชุม ก.ช.ภ.จ. (ช.ภ.๑)	๓๕๗
การให้ความช่วยเหลือด้านการดำรงชีพ	
- แบบการใช้จ่ายด้านการดำรงชีพ (ส.ภ.๑)	๓๕๘
- แบบรายงานความเสียหายและการช่วยเหลือราษฎรผู้ประสบภัย (ส.ภ.๒)	๓๕๙
- ใบสำคัญรับเงิน (แบบ ๕)	๓๖๐
- หนังสือรับรองบ้านเช่า กรณีไม่มีสัญญาเช่าบ้าน	๓๖๑
- หนังสือรับรองบ้านไม่มีเลขที่	๓๖๒
- แบบสอบข้อเท็จจริงผู้ประสบภัย	๓๖๓
- ใบมอบอำนาจ	๓๖๔

การให้ความช่วยเหลือด้านการปฏิบัติงานให้ความช่วยเหลือฯ

- บัญชีแสดงรายการค่าใช้จ่ายจ้างเหมาเครื่องสูบน้ำ/เครื่องผลักดันน้ำ ยานพาหนะหรือค่าน้ำมันเชื้อเพลิงและล้อลื่น ฯลฯ ๓๖๙

หนังสือขออนุมัติงบประมาณรายจ่ายเพื่อชดใช้เงินทดรองราชการ

- เชิงป้องกันหรือยับยั้งภัยพิบัติกรณีฉุกเฉิน (วงเงิน ๑๐ ล้านบาท) ๓๗๐
- เชิงบรรเทาความเดือดร้อน (วงเงิน ๒๐ ล้านบาท) ๓๗๒
- วงเงินในอำนาจอธิบดีกรมป้องกันและบรรเทาสาธารณภัย ๓๗๕

ภาคผนวก

- คำสั่งแต่งตั้งคณะทำงานจัดทำคู่มือการปฏิบัติงานให้ความช่วยเหลือผู้ประสบภัยพิบัติ ตามระเบียบกระทรวงการคลังว่าด้วยเงินทดรองราชการเพื่อช่วยเหลือผู้ประสบภัยพิบัติกรณีฉุกเฉิน พ.ศ. ๒๕๕๖ และที่แก้ไขเพิ่มเติม (ฉบับที่ ๒) พ.ศ. ๒๕๕๙ ๓๘๐

ส่วนที่



กฎหมาย ระเบียบ



ระเบียบกระทรวงการคลัง

ว่าด้วยเงินตราของราชการเพื่อช่วยเหลือผู้ประสบภัยพิบัติกรณีฉุกเฉิน พ.ศ. ๒๕๕๖
และที่แก้ไขเพิ่มเติม (ฉบับที่ ๒) พ.ศ. ๒๕๕๙

โดยที่เป็นการสมควรปรับปรุงระเบียบกระทรวงการคลังว่าด้วยเงินตราของราชการเพื่อช่วยเหลือผู้ประสบภัยพิบัติกรณีฉุกเฉิน พ.ศ. ๒๕๕๖ ให้เหมาะสมยิ่งขึ้น

อาศัยอำนาจตามความในมาตรา ๒๑ (๕) แห่งพระราชบัญญัติวิธีการงบประมาณ พ.ศ. ๒๕๐๒ รัฐมนตรีว่าการกระทรวงการคลังโดยความเห็นชอบของคณะรัฐมนตรีจึงวางระเบียบไว้ ดังต่อไปนี้

ข้อ ๑ ระเบียบนี้เรียกว่า “ระเบียบกระทรวงการคลังว่าด้วยเงินตราของราชการเพื่อช่วยเหลือผู้ประสบภัยพิบัติกรณีฉุกเฉิน พ.ศ. ๒๕๕๖”

ข้อ ๒^๑ ระเบียบนี้ให้ใช้บังคับตั้งแต่วันถัดจากวันประกาศในราชกิจจานุเบกษาเป็นต้นไป

ข้อ ๓ ให้ยกเลิก

(๑) ระเบียบกระทรวงการคลังว่าด้วยเงินตราของราชการเพื่อช่วยเหลือผู้ประสบภัยพิบัติกรณีฉุกเฉิน พ.ศ. ๒๕๕๖

(๒) ระเบียบกระทรวงการคลังว่าด้วยเงินตราของราชการเพื่อช่วยเหลือผู้ประสบภัยพิบัติกรณีฉุกเฉิน (ฉบับที่ ๒) พ.ศ. ๒๕๕๙

(๓) ระเบียบกระทรวงการคลังว่าด้วยเงินตราของราชการเพื่อช่วยเหลือผู้ประสบภัยพิบัติกรณีฉุกเฉิน (ฉบับที่ ๓) พ.ศ. ๒๕๕๒

ข้อ ๔ ระเบียบนี้ไม่ใช้บังคับกับการจ่ายเงินตราของราชการตามระเบียบกระทรวงการคลังว่าด้วยเงินตราของราชการเพื่อใช้จ่ายกรณีฉุกเฉินหรือจำเป็นในการรักษาความมั่นคงของประเทศ พ.ศ. ๒๕๓๒ และระเบียบเงินตราของทางราชการทหาร

^๑ ราชกิจจานุเบกษา เล่ม ๑๓๐/ตอนพิเศษ ๒๓ ง/หน้า ๑/๑๘ กุมภาพันธ์ ๒๕๕๖

ข้อ ๕ ในระเบียบนี้

“ภัยพิบัติ”^๒ หมายความว่า สาธารณภัยอันได้แก่ อัคคีภัย วาตภัย อุทกภัย ภัยแล้ง ภาวะฝนแล้ง ฝนทิ้งช่วง ภัยจากลูกเห็บ ภัยอันเกิดจากไฟฟ้า ภัยที่เกิดจากโรคหรือการระบาดของแมลง หรือศัตรูพืชทุกชนิด ภัยอันเกิดจากโรคที่แพร่หรือระบาดในมนุษย์ อากาศหนาวจัดผิดปกติ ภัยสงคราม และภัยอันเนื่องมาจากการกระทำของผู้ก่อการร้าย กองกำลังจากนอกประเทศ ตลอดจนภัยอื่น ๆ ไม่ว่าจะเกิดจากธรรมชาติ หรือมีบุคคลหรือสัตว์ทำให้เกิดขึ้น ซึ่งก่อให้เกิดอันตรายแก่ชีวิต ร่างกายของประชาชน หรือก่อให้เกิดความเสียหายแก่ทรัพย์สินของประชาชน

“ฉุกเฉิน” หมายความว่า เกิดขึ้นโดยปัจจุบันทันด่วนหรือเป็นที่คาดหมายว่าจะเกิดขึ้นในเวลาอันใกล้ และจำเป็นต้องรีบแก้ไขโดยฉับพลัน

“ผู้ประสบภัยพิบัติ” หมายความว่า ผู้ได้รับความเดือดร้อนหรือเสียหายจากภัยพิบัติกรณีฉุกเฉิน แต่ไม่รวมถึงส่วนราชการหรือหน่วยงานของรัฐ

“การให้ความช่วยเหลือด้านการเกษตร” ให้หมายความรวมถึง การให้ความช่วยเหลือผู้ประสบภัยพิบัติด้านการปศุสัตว์และด้านการประมงด้วย

“การให้ความช่วยเหลือด้านสังคมสงเคราะห์และฟื้นฟูผู้ประสบภัย” หมายความว่า การให้ความช่วยเหลือผู้ประสบภัยพิบัติในระยะสั้น เพื่อให้ผู้ประสบภัยพิบัตินั้นสามารถช่วยตนเองได้ เช่น การให้ความช่วยเหลือเด็ก ผู้สูงอายุ หรือคนพิการซึ่งหัวหน้าครอบครัวเสียชีวิต พิกار หรือบาดเจ็บจากภัยพิบัติ การขนย้ายครอบครัว และการส่งเสริมอาชีพระยะสั้นแก่ครอบครัวของผู้ประสบภัยพิบัติ เป็นต้น ตลอดจนการให้คำปรึกษาแนะนำและการส่งต่อให้แก่หน่วยงานผู้มีหน้าที่รับผิดชอบ อันเป็นการจำเป็นเพื่อให้การดำรงชีวิตเข้าสู่สภาวะปกติโดยเร็ว

“การให้ความช่วยเหลือด้านการแพทย์และการสาธารณสุข” หมายความว่า การให้ความช่วยเหลือผู้ประสบภัยพิบัติด้านกายและจิต ซึ่งประกอบด้วยการรักษาพยาบาล การส่งเสริมสุขภาพ การป้องกันและควบคุมโรค การฟื้นฟูสมรรถภาพ และการสาธารณสุขที่จำเป็น เพื่อให้การดำรงชีวิตเข้าสู่สภาวะปกติโดยเร็ว

ข้อ ๖ ให้ปลัดกระทรวงการคลังรักษาการตามระเบียบนี้ และมีอำนาจกำหนดหลักเกณฑ์และวิธีปฏิบัติเพื่อให้เป็นไปตามระเบียบนี้

ข้อ ๗ การปฏิบัติในกรณีใดที่ระเบียบนี้ไม่ได้กำหนดไว้ หรือการยกเว้นการปฏิบัติในกรณีใดตามระเบียบนี้ ให้ส่วนราชการขอทำความตกลงกับกระทรวงการคลัง

^๒ ข้อ ๕ นิยามคำว่า “ภัยพิบัติ” แก้ไขเพิ่มเติมโดยระเบียบกระทรวงการคลังว่าด้วยเงินอุดหนุนราชการเพื่อช่วยเหลือผู้ประสบภัยพิบัติ เพื่อช่วยเหลือผู้ประสบภัยพิบัติกรณีฉุกเฉิน (ฉบับที่ ๒) พ.ศ.๒๕๕๙ : ราชกิจจานุเบกษา เล่ม ๑๓๓/ตอนพิเศษ ๑๒๓ ง/หน้า ๑/ ๒๗ พฤษภาคม ๒๕๕๙

หมวด ๑
เงินอุดหนุนราชการ

ข้อ ๘ ให้ส่วนราชการมีวงเงินอุดหนุนราชการเพื่อช่วยเหลือผู้ประสบภัยพิบัติกรณีฉุกเฉินในการให้ความช่วยเหลือหรือสนับสนุนการให้ความช่วยเหลือผู้ประสบภัยพิบัติในระหว่างที่ยังไม่ได้รับเงินงบประมาณรายจ่ายดังนี้

(๑) สำนักเลขาธิการนายกรัฐมนตรี สำนักนายกรัฐมนตรี	๑๐๐,๐๐๐,๐๐๐ บาท
(๒) สำนักงานปลัดกระทรวง กระทรวงกลาโหม	๕๐,๐๐๐,๐๐๐ บาท
(๓) สำนักงานปลัดกระทรวง กระทรวงการพัฒนาสังคมและความมั่นคงของมนุษย์	๑๐,๐๐๐,๐๐๐ บาท
(๔) สำนักงานปลัดกระทรวง กระทรวงเกษตรและสหกรณ์	๕๐,๐๐๐,๐๐๐ บาท
(๕) สำนักงานปลัดกระทรวง กระทรวงมหาดไทย	๕๐,๐๐๐,๐๐๐ บาท
(๖) สำนักงานปลัดกระทรวง กระทรวงสาธารณสุข	๑๐,๐๐๐,๐๐๐ บาท
(๗) กรมป้องกันและบรรเทาสาธารณภัย	๕๐,๐๐๐,๐๐๐ บาท
(๘) สำนักงานป้องกันและบรรเทาสาธารณภัยจังหวัด แห่งละ	๒๐,๐๐๐,๐๐๐ บาท

ในการนี้ ให้ปลัดกระทรวงกลาโหมมีอำนาจจัดสรรเงินอุดหนุนราชการตาม (๒) แก่หน่วยงานในสังกัดกระทรวงกลาโหมตามความจำเป็นและเหมาะสม และให้ผู้ว่าราชการจังหวัดมีอำนาจจัดสรรเงินอุดหนุนราชการตาม (๘) แก่อำเภอหรือกิ่งอำเภอตามความจำเป็นและเหมาะสม ซึ่งแต่ละแห่งต้องมีวงเงินไม่เกิน ๕๐๐,๐๐๐ บาท ทั้งนี้ ในกรณีที่มีความจำเป็นจะจัดสรรเพิ่มเติมให้อีกก็ได้ และให้แจ้งกระทรวงการคลังทราบด้วย

กรณีเกิดภัยพิบัติกรณีฉุกเฉิน รัฐมนตรีว่าการกระทรวงการคลังมีอำนาจอนุมัติให้ส่วนราชการอื่นมีวงเงินอุดหนุนราชการเพื่อช่วยเหลือผู้ประสบภัยพิบัติกรณีฉุกเฉินได้ตามความเหมาะสมจำเป็น และกรณีที่วงเงินอุดหนุนราชการไม่พอ ให้ส่วนราชการดังกล่าวหรือส่วนราชการตามวรรคหนึ่งสามารถขอขยายวงเงินอุดหนุนราชการเพิ่มโดยตรงต่อกระทรวงการคลังได้ แล้วให้รายงานการอนุมัติดังกล่าวให้นายกรัฐมนตรีทราบ

ข้อ ๙ การอนุมัติจ่ายเงินอุดหนุนราชการภายในวงเงินตามข้อ ๘ ให้เป็นอำนาจของผู้ดำรงตำแหน่งดังต่อไปนี้

- (๑) นายกรัฐมนตรี สำหรับกรณีตามข้อ ๘ (๑)
- (๒) ปลัดกระทรวงกลาโหม สำหรับกรณีตามข้อ ๘ (๒)
- (๓) ปลัดกระทรวงการพัฒนาสังคมและความมั่นคงของมนุษย์ สำหรับกรณีตามข้อ ๘ (๓)
- (๔) ปลัดกระทรวงเกษตรและสหกรณ์ สำหรับกรณีตามข้อ ๘ (๔)
- (๕) ปลัดกระทรวงมหาดไทย สำหรับกรณีตามข้อ ๘ (๕)
- (๖) ปลัดกระทรวงสาธารณสุข สำหรับกรณีตามข้อ ๘ (๖)
- (๗) อธิบดีกรมป้องกันและบรรเทาสาธารณภัย สำหรับกรณีตามข้อ ๘ (๗)

(๘) ผู้ว่าราชการจังหวัด สำหรับกรณีตามข้อ ๘ (๘) เว้นแต่การอนุมัติจ่ายเงินทดรองราชการของอำเภอหรือกิ่งอำเภอภายในวงเงินที่จัดสรรให้ ให้เป็นอำนาจของนายอำเภอหรือปลัดอำเภอผู้เป็นหัวหน้าประจำกิ่งอำเภอ แล้วแต่กรณี

ผู้มีอำนาจอนุมัติจ่ายเงินทดรองราชการตามวรรคหนึ่ง อาจมอบหมายให้บุคคลอื่นซึ่งเป็นข้าราชการในสังกัดอนุมัติจ่ายเงินทดรองราชการแทนตนก็ได้

ในกรณีที่มีเหตุอันควรคาดหมายได้ว่าจะเกิดภัยพิบัติกรณีฉุกเฉินขึ้นในจังหวัดใด และมีความจำเป็นต้องเตรียมเงินสดไว้ เพื่อใช้จ่ายในการช่วยเหลือผู้ประสบภัยพิบัติในวันหยุดราชการ ให้ผู้ว่าราชการจังหวัดนั้นมีอำนาจเบิกเงินทดรองราชการตามข้อ ๘ (๘) ไว้เพื่อสำรองจ่ายได้ตามความเหมาะสมจำเป็น และเมื่อภัยพิบัติกรณีฉุกเฉินสิ้นสุดลงให้นำเงินที่เหลือส่งคืนคลัง

ข้อ ๑๐ ให้ส่วนราชการตามข้อ ๘ ยุติการอนุมัติจ่ายเงินทดรองราชการเพื่อช่วยเหลือผู้ประสบภัยพิบัติกรณีฉุกเฉิน ในกรณีใดกรณีหนึ่งที่เกิดขึ้นก่อนดังต่อไปนี้

(๑) เมื่อส่วนราชการตามข้อ ๘ ได้รับการจัดสรรงบประมาณรายจ่ายเพื่อช่วยเหลือผู้ประสบภัยพิบัติแล้ว

(๒) เมื่อสิ้นสุดระยะเวลาการให้ความช่วยเหลือตามประกาศเขตการให้ความช่วยเหลือผู้ประสบภัยพิบัติกรณีฉุกเฉิน

(๓) มีการประกาศยุติการให้ความช่วยเหลือผู้ประสบภัยพิบัติจากอธิบดีกรมป้องกันและบรรเทาสาธารณภัยหรือผู้ว่าราชการจังหวัด แล้วแต่กรณี

หมวด ๒

คณะกรรมการให้ความช่วยเหลือผู้ประสบภัยพิบัติ

ข้อ ๑๑ ให้จังหวัดแต่งตั้งคณะกรรมการให้ความช่วยเหลือผู้ประสบภัยพิบัติระดับอำเภอหรือกิ่งอำเภอคณะหนึ่ง เรียกว่า “คณะกรรมการให้ความช่วยเหลือผู้ประสบภัยพิบัติอำเภอ” เรียกโดยย่อว่า “ก.ช.ภ.อ.” หรือ “คณะกรรมการให้ความช่วยเหลือผู้ประสบภัยพิบัติกิ่งอำเภอ” เรียกโดยย่อว่า “ก.ช.ภ.กอ.” แล้วแต่กรณี ประกอบด้วยนายอำเภอหรือปลัดอำเภอผู้เป็นหัวหน้าประจำกิ่งอำเภอ เป็นประธานกรรมการ หัวหน้าส่วนราชการประจำอำเภอหรือกิ่งอำเภอที่เกี่ยวข้องหรือผู้แทนไม่เกินสี่คน ผู้แทนกระทรวงกลาโหมหนึ่งคน ผู้แทนกรมป้องกันและบรรเทาสาธารณภัยหนึ่งคน ผู้แทนองค์กรปกครองส่วนท้องถิ่นในเขตอำเภอหรือกิ่งอำเภอนั้นหนึ่งคน เป็นกรรมการ และปลัดอำเภอหัวหน้าฝ่ายความมั่นคง เป็นกรรมการและเลขานุการ

ข้อ ๑๒ ให้ ก.ช.ภ.อ. หรือ ก.ช.ภ.กอ. มีอำนาจหน้าที่ ดังนี้

(๑) สำรวจความเสียหายจากภัยพิบัติกรณีฉุกเฉินที่เกิดขึ้นในอำเภอหรือกิ่งอำเภอ แล้วแต่กรณี และความต้องการรับความช่วยเหลือด้านต่าง ๆ ของผู้ประสบภัยพิบัติ โดยจัดทำบัญชีเป็นประเภทไว้

(๒) ตรวจสอบและกลั่นกรองการให้ความช่วยเหลือผู้ประสบภัยพิบัติในด้านต่าง ๆ ตามที่องค์กรปกครองส่วนท้องถิ่นได้สำรวจความเสียหายจากภัยพิบัติกรณีฉุกเฉินที่เกิดขึ้นในแต่ละพื้นที่ที่รับผิดชอบตามอำนาจหน้าที่ที่กฎหมายกำหนด

(๓) พิจารณาช่วยเหลือผู้ประสบภัยพิบัติตามหลักเกณฑ์และวิธีการที่กระทรวงการคลังกำหนด

(๔) ประสานงานและร่วมดำเนินการช่วยเหลือผู้ประสบภัยพิบัติกับ ก.ช.ภ.อ. หรือ ก.ช.ภ.กอ. อื่น ในกรณีที่เกิดภัยพิบัติกรณีฉุกเฉินขึ้นในหลายอำเภอหรือหลายกิ่งอำเภอ

(๕) รายงานผลการสำรวจตาม (๑) และการแก้ไขความเดือดร้อนเฉพาะหน้าที่ได้ดำเนินการไปแล้ว ให้ ก.ช.ภ.จ. ทราบหรือเพื่อพิจารณาดำเนินการช่วยเหลือผู้ประสบภัยพิบัติต่อไป

(๖) แต่งตั้งคณะกรรมการให้ความช่วยเหลือผู้ประสบภัยพิบัติเพื่อสนับสนุนการปฏิบัติงานและให้ความช่วยเหลือผู้ประสบภัยพิบัติตามที่ ก.ช.ภ.อ. หรือ ก.ช.ภ.กอ. มอบหมาย แล้วแต่กรณี

ข้อ ๑๓ ให้จังหวัดแต่งตั้งคณะกรรมการให้ความช่วยเหลือผู้ประสบภัยพิบัติระดับจังหวัดคณะหนึ่ง เรียกว่า “คณะกรรมการให้ความช่วยเหลือผู้ประสบภัยพิบัติจังหวัด” เรียกโดยย่อว่า “ก.ช.ภ.จ.” ประกอบด้วยผู้ว่าราชการจังหวัด เป็นประธานกรรมการ ปลัดจังหวัด พาณิชย์จังหวัด โยธาธิการและผังเมืองจังหวัด ผู้แทนกระทรวงการพัฒนาศักยภาพและความมั่นคงของมนุษย์หนึ่งคน ผู้แทนกระทรวงกลาโหมหนึ่งคน ผู้แทนกระทรวงเกษตรและสหกรณ์หนึ่งคน ผู้แทนกระทรวงสาธารณสุขหนึ่งคน ผู้แทนองค์กรปกครองส่วนท้องถิ่นหนึ่งคน ผู้แทนส่วนราชการที่เกี่ยวข้องกับภัยพิบัติกรณีฉุกเฉินไม่เกินสี่คน ประธานหอการค้าจังหวัด หรือสภาอุตสาหกรรมจังหวัดหรือผู้แทนในเขตจังหวัดนั้นหนึ่งคน เป็นกรรมการ และหัวหน้าสำนักงานป้องกันและบรรเทาสาธารณภัยจังหวัด เป็นกรรมการและเลขานุการ

ข้อ ๑๔ ให้ ก.ช.ภ.จ. มีอำนาจหน้าที่ ดังนี้

(๑) ตรวจสอบและกลั่นกรองการให้ความช่วยเหลือผู้ประสบภัยพิบัติด้านต่าง ๆ ตามที่ ก.ช.ภ.อ. หรือ ก.ช.ภ.กอ. ได้สำรวจความเสียหายจากภัยพิบัติกรณีฉุกเฉินที่เกิดขึ้นในแต่ละพื้นที่ที่รับผิดชอบตามอำนาจหน้าที่ที่กฎหมายกำหนด

(๒) พิจารณาช่วยเหลือผู้ประสบภัยพิบัติตามหลักเกณฑ์และวิธีการที่กระทรวงการคลังกำหนด

(๓) ระดมสรรพกำลัง ควบคุม เร่งรัด และประสานงานระหว่างหน่วยงานต่าง ๆ ในการให้ความช่วยเหลือผู้ประสบภัยพิบัติ เพื่อให้ผู้ประสบภัยพิบัติได้รับความช่วยเหลืออย่างรวดเร็วทั่วถึงและไม่ซ้ำซ้อน

(๔) พิจารณานอมนุมัติค่าใช้จ่ายในการช่วยเหลือผู้ประสบภัยพิบัติสำหรับส่วนราชการหรือหน่วยงานอื่นของรัฐที่ไม่มีเงินอุดหนุนจากราชการเพื่อช่วยเหลือผู้ประสบภัยพิบัติกรณีฉุกเฉิน แต่จำเป็นต้องดำเนินการช่วยเหลือผู้ประสบภัยพิบัติตามมติของ ก.ช.ภ.จ.

(๕) จัดทำโครงการขอรับการสนับสนุนงบประมาณ กำลังคน อุปกรณ์ เครื่องมือเครื่องใช้ ยานพาหนะ และอื่นๆ ที่จำเป็นจากส่วนกลางในกรณีภัยพิบัติกรณีฉุกเฉินที่เกิดขึ้นเกินกว่าความสามารถของจังหวัด

(๖) ประสานงานและร่วมดำเนินการช่วยเหลือผู้ประสบภัยพิบัติกับ ก.ช.ภ.จ. อื่น ในกรณีภัยพิบัติกรณีฉุกเฉินเกิดขึ้นในหลายจังหวัด

(๓) รายงานความเสียหายจากภัยพิบัติกรณีฉุกเฉินที่เกิดขึ้นในจังหวัด การแก้ไขความเดือดร้อนเฉพาะหน้าที่ได้ดำเนินการไปแล้ว และโครงการขอรับการสนับสนุนการช่วยเหลือผู้ประสบภัยพิบัติจากส่วนกลาง ให้กรมป้องกันและบรรเทาสาธารณภัยทราบหรือเพื่อพิจารณาดำเนินการช่วยเหลือผู้ประสบภัยพิบัติต่อไป

(๘) พิจารณาประกาศเขตการให้ความช่วยเหลือผู้ประสบภัยพิบัติกรณีฉุกเฉินร่วมกับผู้ว่าราชการจังหวัด

ข้อ ๑๕ การประชุมคณะกรรมการตามข้อ ๑๑ หรือข้อ ๑๓ ต้องมีกรรมการมาประชุมไม่น้อยกว่ากึ่งหนึ่งของจำนวนกรรมการทั้งหมด จึงจะเป็นองค์ประชุม

ในการประชุมคราวใด ถ้าประธานกรรมการไม่มาประชุมหรือไม่อาจปฏิบัติหน้าที่ได้ให้กรรมการที่มาประชุมเลือกกรรมการคนหนึ่งเป็นประธานในที่ประชุม

มติของที่ประชุมให้ถือเสียงข้างมาก กรณีที่มีคะแนนเสียงเท่ากัน ให้ประธานในที่ประชุมลงคะแนนเสียงอีกหนึ่งเสียงเป็นเสียงชี้ขาด

หมวด ๓

การให้ความช่วยเหลือผู้ประสบภัยพิบัติ

ข้อ ๑๖ การให้ความช่วยเหลือผู้ประสบภัยพิบัติตามระเบียบนี้มีวัตถุประสงค์เพื่อวางหลักเกณฑ์สำหรับส่วนราชการในการดำเนินการช่วยเหลือโดยเร่งด่วนตามความจำเป็นและเหมาะสมเมื่อเกิดภัยพิบัติกรณีฉุกเฉินขึ้นในท้องที่หนึ่งท้องที่ใด โดยมุ่งหมายที่จะบรรเทาความเดือดร้อนเฉพาะหน้าของผู้ประสบภัยพิบัติ แต่มิได้มุ่งหมายที่จะชดใช้ความเสียหายให้แก่ผู้ใด

ข้อ ๑๗ การใช้จ่ายเงินทดรองราชการเพื่อช่วยเหลือผู้ประสบภัยพิบัติกรณีฉุกเฉินตามระเบียบนี้ ต้องเป็นค่าใช้จ่ายที่จำเป็นในการดำรงชีพและความเป็นอยู่ของประชาชน หรือเป็นการซ่อมแซมให้คืนสู่สภาพเดิมอันเป็นการบรรเทาความเดือดร้อนเฉพาะหน้า โดยไม่สามารถใช้จ่ายเงินทดรองราชการเพื่อสร้างสิ่งก่อสร้างหรือสาธารณูปโภคที่ถาวรหรือก่อสร้างใหม่ได้

ข้อ ๑๘ เมื่อเป็นที่คาดหมายว่าจะเกิดภัยพิบัติกรณีฉุกเฉินขึ้นในเวลาอันใกล้ และจำเป็นต้องรีบดำเนินการโดยฉับพลัน ให้ส่วนราชการดังต่อไปนี้อาจใช้จ่ายเงินทดรองราชการในเชิงป้องกันหรือยับยั้งภัยพิบัติกรณีฉุกเฉินนั้นได้ โดยไม่ต้องประกาศเขตการให้ความช่วยเหลือผู้ประสบภัยพิบัติกรณีฉุกเฉินภายในวงเงินไม่เกิน ๑๐,๐๐๐,๐๐๐ บาท

(๑) ในกรณีกรุงเทพมหานคร ให้เป็นอำนาจหน้าที่ของกรมป้องกันและบรรเทาสาธารณภัย โดยอธิบดีกรมป้องกันและบรรเทาสาธารณภัยเป็นผู้มีอำนาจอนุมัติจ่ายเงิน

(๒) ในกรณีจังหวัดอื่น ให้เป็นอำนาจหน้าที่ของสำนักงานป้องกันและบรรเทาสาธารณภัยจังหวัด โดยผู้ว่าราชการจังหวัดเป็นผู้มีอำนาจอนุมัติจ่ายเงิน

ทั้งนี้ ให้เป็นไปตามหลักเกณฑ์ วิธีการ และเงื่อนไขที่กรมป้องกันและบรรเทาสาธารณภัยกำหนด โดยความเห็นชอบของกระทรวงการคลัง

เมื่อดำเนินการตามวรรคหนึ่งแล้วแต่ยังไม่สามารถป้องกันหรือยับยั้งภัยพิบัติกรณีฉุกเฉินดังกล่าวได้ ก็ให้ประกาศเขตการให้ความช่วยเหลือผู้ประสบภัยพิบัติกรณีฉุกเฉินโดยให้ดำเนินการตามข้อ ๒๐

ความในวรรคหนึ่งและวรรคสอง ไม่ใช่บังคับกับการป้องกันหรือยับยั้งภัยพิบัติกรณีฉุกเฉินที่เกิดจากโรคหรือการระบาดของสัตว์หรือพืชทุกชนิด ทั้งนี้ ให้กระทรวงเกษตรและสหกรณ์ดำเนินการตามข้อ ๑๙

ข้อ ๑๙ การป้องกันหรือยับยั้งภัยพิบัติกรณีฉุกเฉิน หรือการให้ความช่วยเหลือผู้ประสบภัยพิบัติจากภัยที่เกิดจากโรคหรือการระบาดของสัตว์หรือพืชทุกชนิด ให้กระทรวงเกษตรและสหกรณ์ใช้จ่ายจากเงินงบประมาณของหน่วยงานก่อน เมื่อไม่สามารถป้องกันได้และเกิดโรคหรือการแพร่ระบาดแล้ว และงบประมาณไม่เพียงพอ อาจใช้จ่ายจากเงินอุดหนุนจากราชการตามข้อ ๘ (๔) ได้

ข้อ ๒๐ เมื่อภัยพิบัติกรณีฉุกเฉินเกิดขึ้นในท้องที่ใด ให้ผู้มีอำนาจดำเนินการประกาศให้ท้องที่นั้นเป็นเขตการให้ความช่วยเหลือผู้ประสบภัยพิบัติกรณีฉุกเฉิน ตามหลักเกณฑ์ดังต่อไปนี้

(๑) กรณีเกิดในกรุงเทพมหานคร ให้เป็นอำนาจของอธิบดีกรมป้องกันและบรรเทาสาธารณภัย

(๒) กรณีเกิดในจังหวัดอื่น ให้เป็นอำนาจของผู้ว่าราชการจังหวัดร่วมกับ ก.ช.ภ.จ.

การประกาศเขตการให้ความช่วยเหลือผู้ประสบภัยพิบัติกรณีฉุกเฉินต้องกำหนดพื้นที่และระยะเวลาของการให้ความช่วยเหลือผู้ประสบภัยพิบัตินั้นด้วย ทั้งนี้ ให้เป็นไปตามหลักเกณฑ์ วิธีการ และเงื่อนไขที่กรมป้องกันและบรรเทาสาธารณภัยกำหนด โดยความเห็นชอบของกระทรวงการคลัง

ในการประกาศเขตการให้ความช่วยเหลือผู้ประสบภัยพิบัติกรณีฉุกเฉินในจังหวัดอื่น ๆ หากไม่สามารถประชุม ก.ช.ภ.จ. ได้ทันเวลาที่ และผู้ว่าราชการจังหวัดเห็นว่าความเสียหายดังกล่าวเป็นไปตามหลักเกณฑ์ที่กระทรวงการคลังกำหนด ก็ให้มีอำนาจพิจารณาประกาศเขตการให้ความช่วยเหลือผู้ประสบภัยพิบัติกรณีฉุกเฉินไปก่อนได้โดยไม่ต้องขอความเห็นชอบจาก ก.ช.ภ.จ.

ข้อ ๒๑ เมื่อได้มีการประกาศตามข้อ ๒๐ แล้ว ให้ส่วนราชการหรือหน่วยงานที่เกี่ยวข้องดำเนินการช่วยเหลือผู้ประสบภัยพิบัติตามหลักเกณฑ์และวิธีการที่กำหนดในหมวดนี้

ข้อ ๒๒ การให้ความช่วยเหลือผู้ประสบภัยพิบัติในพื้นที่กรุงเทพมหานคร ให้ดำเนินการดังต่อไปนี้

(๑) ให้กรมป้องกันและบรรเทาสาธารณภัย ดำเนินการช่วยเหลือผู้ประสบภัยพิบัติทุกด้าน เว้นแต่การให้ความช่วยเหลือด้านสังคมสงเคราะห์และฟื้นฟูผู้ประสบภัย การให้ความช่วยเหลือด้านการเกษตร หรือการให้ความช่วยเหลือด้านการแพทย์และการสาธารณสุข ให้เป็นอำนาจหน้าที่ของส่วนราชการตามข้อ ๘ (๓) (๔) และ (๖) แล้วแต่กรณี

(๒) กรณีส่วนราชการหรือหน่วยงานอื่นของรัฐซึ่งไม่มีวงเงินอุดหนุนจากราชการเพื่อช่วยเหลือผู้ประสบภัยพิบัติกรณีฉุกเฉินได้รับการร้องขอให้ช่วยเหลือ หรือถูกสั่งการให้ช่วยเหลือผู้ประสบภัยพิบัติ ให้ขอรับการสนับสนุนจากกรมป้องกันและบรรเทาสาธารณภัย เว้นแต่การให้ความช่วยเหลือด้านสังคมสงเคราะห์และฟื้นฟูผู้ประสบภัย การให้ความช่วยเหลือด้านการเกษตร หรือการให้ความช่วยเหลือด้านการแพทย์และการสาธารณสุข ให้เป็นอำนาจหน้าที่ของส่วนราชการตามข้อ ๘ (๓) (๔) และ (๖) แล้วแต่กรณี

(๓) กรณีที่มีเหตุจำเป็นเพื่อประโยชน์ในการช่วยเหลือผู้ประสบภัยพิบัติ ให้สำนักเลขาธิการนายกรัฐมนตรีหรือสำนักงานปลัดกระทรวง กระทรวงมหาดไทยให้การสนับสนุนเงินอุดหนุนจากราชการเพื่อช่วยเหลือผู้ประสบภัยพิบัติกรณีฉุกเฉินแก่ส่วนราชการตามข้อ ๘ (๓) (๔) (๖) และ (๗) โดยไม่ต้องให้ส่วนราชการดังกล่าวขอรับการสนับสนุนก่อนได้

(๔) กรณีที่มีความจำเป็นเพื่อช่วยเหลือผู้ประสบภัยพิบัติ และกระทรวงกลาโหมได้รับการร้องขอหรือถูกสั่งการ หน่วยงานดังกล่าวสามารถดำเนินการให้ความช่วยเหลือได้โดยตรง

ข้อ ๒๓ การให้ความช่วยเหลือผู้ประสบภัยพิบัติในจังหวัดอื่น ให้ดำเนินการดังต่อไปนี้

(๑) ให้อำเภอหรือกิ่งอำเภอ แล้วแต่กรณี ดำเนินการให้ความช่วยเหลือตามมติของ ก.ช.ภ.อ. หรือ ก.ช.ภ.กอ. แล้วแต่กรณี ภายในวงเงินอุดหนุนจากราชการเพื่อช่วยเหลือผู้ประสบภัยพิบัติกรณีฉุกเฉินตามที่ผู้ว่าราชการจังหวัดจัดสรรให้ และในกรณีที่มีความจำเป็นต้องใช้เงินเพื่อดำเนินการช่วยเหลือผู้ประสบภัยพิบัติมากกว่าวงเงินที่ได้รับจัดสรร ให้อำเภอหรือกิ่งอำเภอขอรับการสนับสนุนโดยตรงจากจังหวัด และให้ผู้ว่าราชการจังหวัดอนุมัติการจ่ายเงินอุดหนุนจากราชการเพื่อช่วยเหลือผู้ประสบภัยพิบัติกรณีฉุกเฉินของจังหวัดเพื่อสนับสนุนการดังกล่าวหรือดำเนินการให้ความช่วยเหลือตามมติของ ก.ช.ภ.จ.

ในกรณีที่ไม่สามารถประชุม ก.ช.ภ.อ. ก.ช.ภ.กอ. หรือ ก.ช.ภ.จ. แล้วแต่กรณี ได้ทันทั่วทั้งถ้านายอำเภอหรือปลัดอำเภอผู้เป็นหัวหน้าประจำกิ่งอำเภอหรือผู้ว่าราชการจังหวัด แล้วแต่กรณี เห็นว่าความเสียหายดังกล่าวเป็นไปตามระเบียบนี้ ก็ให้มีอำนาจพิจารณาอนุมัติการให้ความช่วยเหลือไปก่อนได้โดยไม่ต้องขอความเห็นชอบจากคณะกรรมการดังกล่าว

(๒) ในกรณีส่วนราชการหรือหน่วยงานอื่นของรัฐซึ่งไม่มีวงเงินอุดหนุนจากราชการเพื่อช่วยเหลือผู้ประสบภัยพิบัติกรณีฉุกเฉินได้รับการร้องขอให้ช่วยเหลือ หรือถูกสั่งการให้ช่วยเหลือผู้ประสบภัยพิบัติให้ขอรับการสนับสนุนจากจังหวัด

(๓) ในกรณีที่มีความจำเป็นเพื่อช่วยเหลือผู้ประสบภัยพิบัติ และกรมป้องกันและบรรเทาสาธารณภัยหรือกระทรวงกลาโหม แล้วแต่กรณี ได้รับการร้องขอหรือถูกสั่งการ ให้หน่วยงานดังกล่าวสามารถดำเนินการให้ความช่วยเหลือได้โดยตรง และรายงานให้ ก.ช.ภ.อ. ก.ช.ภ.กอ. หรือ ก.ช.ภ.จ. ทราบต่อไป เว้นแต่ในกรณีการให้การสนับสนุนและช่วยเหลือในด้านวัสดุอุปกรณ์ เครื่องมือเครื่องใช้ ยานพาหนะ และสิ่งอื่น ๆ เพื่อใช้ในการป้องกันและบรรเทาสาธารณภัย ให้กรมป้องกันและบรรเทาสาธารณภัยสามารถดำเนินการให้ความช่วยเหลือได้โดยไม่ต้องร้องขอ

(๔) ในกรณีที่มีความจำเป็นเพื่อช่วยเหลือผู้ประสบภัยพิบัติ ให้กระทรวงการพัฒนาสังคมและความมั่นคงของมนุษย์ กระทรวงเกษตรและสหกรณ์ หรือกระทรวงสาธารณสุข มีอำนาจโอนเงินอุดหนุนจากราชการเพื่อช่วยเหลือผู้ประสบภัยพิบัติกรณีฉุกเฉินให้แก่จังหวัดเพื่อใช้ในการให้ความช่วยเหลือผู้ประสบภัยพิบัติได้ตามภารกิจของส่วนราชการเจ้าของเงิน โดยไม่ต้องให้จังหวัดขอรับการสนับสนุนก่อนได้

(๕) ในกรณีที่มีเหตุจำเป็นเพื่อประโยชน์ในการช่วยเหลือผู้ประสบภัยพิบัติ ให้สำนักเลขาธิการนายกรัฐมนตรีหรือกระทรวงมหาดไทย มีอำนาจโอนเงินอุดหนุนจากราชการเพื่อช่วยเหลือผู้ประสบภัยพิบัติกรณีฉุกเฉินให้แก่จังหวัด โดยไม่ต้องให้จังหวัดขอรับการสนับสนุนก่อนได้

การโอนเงินทรองราชการเพื่อช่วยเหลือผู้ประสบภัยพิบัติกรณีฉุกเฉินให้แก่จังหวัด ให้ดำเนินการตามวิธีการที่กระทรวงการคลังกำหนด

ข้อ ๒๔ การให้ความช่วยเหลือผู้ประสบภัยพิบัติของกระทรวงกลาโหมทั้งในกรุงเทพมหานครและจังหวัดอื่น ให้สำนักงานปลัดกระทรวง กระทรวงกลาโหม หรือหน่วยงานในสังกัดกระทรวงกลาโหมที่ได้รับมอบหมาย ดำเนินการช่วยเหลือผู้ประสบภัยพิบัติตามข้อตกลงร่วมกันระหว่างกระทรวงกลาโหม กรุงเทพมหานคร กระทรวงการพัฒนาสังคมและความมั่นคงของมนุษย์ กระทรวงเกษตรและสหกรณ์ กระทรวงมหาดไทย และกระทรวงสาธารณสุข โดยความเห็นชอบของกระทรวงการคลังและสำนักงบประมาณ เพื่อให้ความช่วยเหลือเป็นไปโดยทั่วถึงและไม่ซ้ำซ้อนกัน

การให้ความช่วยเหลือผู้ประสบภัยพิบัติให้เป็นไปตามหลักเกณฑ์ วิธีการ และเงื่อนไขที่กระทรวงกลาโหมกำหนด โดยความเห็นชอบของกระทรวงการคลัง

ข้อ ๒๕ การขอรับการสนับสนุนการให้ความช่วยเหลือตามข้อ ๒๒ และข้อ ๒๓ ให้ทำเป็นหนังสือ ซึ่งอย่างน้อยให้มีรายการดังต่อไปนี้

- (๑) ประเภทของภัยพิบัติกรณีฉุกเฉิน
 - (๒) วัน เดือน ปีที่เกิดภัยพิบัติกรณีฉุกเฉิน และวัน เดือน ปีที่เกิดความเสียหาย
 - (๓) สถานที่เกิดเหตุ (ให้ระบุชื่อถนน หมู่บ้าน ตำบล อำเภอ)
 - (๔) จำนวนผู้ประสบภัยพิบัติโดยประมาณ
 - (๕) ความเสียหายโดยประมาณ เช่น จำนวนบ้านเรือนที่เสียหาย ทรัพย์สินที่เสียหาย รวมทั้งมูลค่าความเสียหายที่เกิดขึ้นโดยประมาณ จำนวนผู้บาดเจ็บ ผู้เสียชีวิต เป็นต้น
 - (๖) การช่วยเหลือแก้ไขปัญหาความเดือดร้อนเฉพาะหน้าที่ได้ดำเนินการไปแล้ว
 - (๗) ความต้องการในการขอรับความช่วยเหลือหรือสนับสนุนการให้ความช่วยเหลือกรณีที่มีความจำเป็นเร่งด่วนไม่อาจขอรับการสนับสนุนเป็นหนังสือได้ ให้ขอรับการสนับสนุนการให้ความช่วยเหลือโดยเครื่องมือสื่อสารใด ๆ หรือโดยวิธีอื่นใดและให้ยืนยันเป็นหนังสือในภายหลังโดยด่วนที่สุด
- การขอรับการสนับสนุนระหว่างส่วนราชการตามวรรคหนึ่งและวรรคสอง ให้ส่วนราชการทำสัญญา ยืมเงินตามระเบียบของทางราชการ

ข้อ ๒๖ เพื่อให้บรรลุนิติบุคคลในการให้ความช่วยเหลือผู้ประสบภัยพิบัติ ให้ส่วนราชการประสานงานระหว่างส่วนราชการหรือหน่วยงานอื่นของรัฐด้วยกันกับเอกชนและองค์กรการกุศลที่เกี่ยวข้องอย่างใกล้ชิด เพื่อให้ความช่วยเหลือเป็นไปโดยทั่วถึงและไม่ซ้ำซ้อนกัน

หมวด ๔

การจ่ายและการชดใช้เงินทดรองราชการ

ข้อ ๒๗ การจ่ายเงินทดรองราชการเพื่อช่วยเหลือผู้ประสบภัยพิบัติกรณีฉุกเฉินให้จ่ายเป็นค่าใช้จ่ายตามหลักเกณฑ์ วิธีการ เงื่อนไข และอัตราที่กระทรวงการคลังกำหนด

หากมีความจำเป็นต้องจ่ายนอกเหนือหลักเกณฑ์ตามวรรคหนึ่ง ต้องได้รับอนุมัติจากกระทรวงการคลังก่อน

ข้อ ๒๘ เมื่อผู้มีอำนาจตามข้อ ๙ อนุมัติการจ่ายเงินทดรองราชการเพื่อช่วยเหลือผู้ประสบภัยพิบัติกรณีฉุกเฉินแล้ว ให้ส่วนราชการตามข้อ ๘ เบิกเงินจากคลังเป็นเงินทดรองราชการเพื่อรองจ่ายไปพลางก่อนตามที่กำหนดในระเบียบนี้

ข้อ ๒๙ ในการจ่ายเงินรายใด ผู้รับเงินมิได้ออกใบเสร็จรับเงินให้ไว้เป็นหลักฐานหรือมิได้ลงลายมือชื่อไว้ในสมุดทะเบียนที่ใช้เป็นหลักฐานการจ่ายเงินของทางราชการ ให้ผู้รับเงินทำใบสำคัญรับเงินตามระเบียบของทางราชการ

ข้อ ๓๐^๓ กรณีส่วนราชการตามข้อ ๘ (๑) (๒) (๓) (๔) (๕) (๖) และ (๗) ได้จ่ายเงินทดรองราชการเพื่อช่วยเหลือผู้ประสบภัยพิบัติกรณีฉุกเฉินไปแล้ว ให้ดำเนินการขอรับโอนเงินงบประมาณรายจ่ายเพื่อชดใช้เงินทดรองราชการ ดังนี้

(๑) รวบรวมใบสำคัญและเอกสารที่เกี่ยวข้องกับการจ่ายเงิน เพื่อส่งให้กรมบัญชีกลาง ภายในสามสิบวันทำการนับแต่วันที่ได้รับเงินจากคลัง เมื่อกรมบัญชีกลางได้รับใบสำคัญและเอกสารที่เกี่ยวข้องกับการจ่ายเงินแล้วให้ดำเนินการตรวจสอบเอกสารหลักฐานดังกล่าว เมื่อถูกต้องครบถ้วนแล้วให้เบิกเงินงบประมาณรายจ่ายโดยวิธีเบิกหักผลส่งเพื่อชดใช้เงินทดรองราชการให้แก่ส่วนราชการโดยเร็ว

(๒) เมื่อได้จ่ายเงินทดรองราชการเพื่อช่วยเหลือผู้ประสบภัยพิบัติกรณีฉุกเฉินไปแล้ว ให้จัดทำรายงานการใช้จ่ายเงินซึ่งผู้มีอำนาจอนุมัติรับรองและเก็บหลักฐานใบสำคัญต้นฉบับไว้ที่ส่วนราชการนั้น เพื่อให้สำนักงานการตรวจเงินแผ่นดินตรวจสอบ

ข้อ ๓๑^๔ กรณีส่วนราชการหรือหน่วยงานอื่นของรัฐที่ได้รับการสนับสนุนหรือได้รับโอนเงินทดรองราชการเพื่อช่วยเหลือผู้ประสบภัยพิบัติกรณีฉุกเฉินจากส่วนราชการตามข้อ ๘ ให้ส่วนราชการหรือหน่วยงานอื่นของรัฐดังกล่าวส่งใบสำคัญและเอกสารที่เกี่ยวข้องกับการจ่ายเงินมายังส่วนราชการเจ้าของเงินภายในสามสิบวันทำการนับแต่วันที่ได้รับเงิน และให้ส่วนราชการเจ้าของเงินดำเนินการตามวิธีการในข้อ ๓๐ ทั้งนี้ ระยะเวลาในการดำเนินการขอรับโอนเงินงบประมาณรายจ่ายเพื่อชดใช้เงินทดรองราชการจะต้องเสร็จสิ้นภายในหกสิบวันทำการ

^๓ ข้อ ๓๐ แก้ไขเพิ่มเติมโดยระเบียบกระทรวงการคลังว่าด้วยเงินทดรองราชการเพื่อช่วยเหลือผู้ประสบภัยพิบัติกรณีฉุกเฉิน (ฉบับที่ ๒) พ.ศ. ๒๕๕๙

^๔ ข้อ ๓๑ แก้ไขเพิ่มเติมโดยระเบียบกระทรวงการคลังว่าด้วยเงินทดรองราชการเพื่อช่วยเหลือผู้ประสบภัยพิบัติกรณีฉุกเฉิน (ฉบับที่ ๒) พ.ศ. ๒๕๕๙

กรณีกระทรวงกลาโหมได้จัดสรรเงินอุดหนุนราชการเพื่อช่วยเหลือผู้ประสบภัยพิบัติกรณีฉุกเฉิน ให้แก่หน่วยงานในสังกัด หรือกรณีสำนักงานป้องกันและบรรเทาสาธารณภัยจังหวัดจะขอรับโอนเงินงบประมาณรายจ่ายเพื่อชดใช้เงินอุดหนุนราชการ ให้หน่วยงานในสังกัดกระทรวงกลาโหมหรือสำนักงานป้องกันและบรรเทาสาธารณภัยจังหวัดส่งใบสำคัญและเอกสารที่เกี่ยวข้องกับการจ่ายเงินมายังสำนักงานปลัดกระทรวงกระทรวงกลาโหม หรือกรมป้องกันและบรรเทาสาธารณภัย แล้วแต่กรณี ภายในสามสิบวันทำการนับแต่วันที่ได้รับเงิน และให้สำนักงานปลัดกระทรวง กระทรวงกลาโหม หรือกรมป้องกันและบรรเทาสาธารณภัย ดำเนินการตามวิธีการในข้อ ๓๐ ทั้งนี้ ระยะเวลาในการดำเนินการขอรับโอนเงินงบประมาณรายจ่ายเพื่อชดใช้เงินอุดหนุนราชการจะต้องเสร็จสิ้นภายในหกสิบวันทำการ โดยเมื่อสำนักงานป้องกันและบรรเทาสาธารณภัยจังหวัดส่งใบสำคัญและเอกสารที่เกี่ยวข้องกับการจ่ายเงินมายังกรมป้องกันและบรรเทาสาธารณภัยแล้ว ให้สำเนาหนังสือแจ้งสำนักงานคลังจังหวัดทราบด้วย

ข้อ ๓๒^๕ ให้ส่วนราชการส่งรายงานการใช้จ่ายเงินอุดหนุนราชการไปยังคณะผู้บริหารการคลังประจำจังหวัด หรือคณะกรรมการตรวจสอบติดตามการใช้จ่ายเงินอุดหนุนราชการกระทรวงการคลัง แล้วแต่กรณี ตามแบบและเงื่อนไขที่กรมบัญชีกลางกำหนด ภายในสิบห้าวันนับแต่วันที่สิ้นสุดระยะเวลาการให้ความช่วยเหลือ

ข้อ ๓๓^๖ ในกรณีที่เกิดภัยพิบัติกรณีฉุกเฉินขึ้นในเดือนสิงหาคมและกันยายน และได้จ่ายเงินอุดหนุนราชการเพื่อช่วยเหลือผู้ประสบภัยพิบัติกรณีฉุกเฉินไปแล้ว แต่ไม่สามารถขอรับโอนเงินงบประมาณรายจ่ายเพื่อชดใช้เงินอุดหนุนราชการในปีงบประมาณได้ทัน ให้นำไปขอรับโอนเงินงบประมาณรายจ่ายชดใช้ในปีงบประมาณถัดไปโดยให้ถือว่าเป็นค่าใช้จ่ายที่ได้รับอนุมัติให้ก่อนผู้กักเงินเกินกว่าหรือนอกเหนือไปจากที่กำหนดไว้ในพระราชบัญญัติงบประมาณรายจ่ายประจำปีหรือพระราชบัญญัติงบประมาณรายจ่ายเพิ่มเติม

ข้อ ๓๔ วิธีการปฏิบัติเกี่ยวกับการเงินในเรื่องใดที่มีได้กำหนดไว้ในระเบียบนี้ให้ถือปฏิบัติตามระเบียบของทางราชการ

หมวด ๕

การจัดหาและการควบคุมพัสดุ

ข้อ ๓๕ ให้ส่วนราชการบริหารการพัสดุสำหรับการจัดหาพัสดุเพื่อช่วยเหลือผู้ประสบภัยพิบัติตามที่กำหนดในระเบียบนี้ ดังนี้

(๑) ในการจัดหาพัสดุเพื่อช่วยเหลือผู้ประสบภัยพิบัติซึ่งเป็นรายการค่าใช้จ่ายที่จำเป็นในการดำรงชีพและความเป็นอยู่ของประชาชน และต้องใช้เวลาในการดำเนินการหรือให้การช่วยเหลือไม่เกินเจ็ดวัน ให้ผู้มีอำนาจตามข้อ ๙ แต่งตั้งคณะกรรมการจัดซื้อจัดจ้าง อย่างน้อยสามคน เพื่อทำหน้าที่รับผิดชอบ

^๕ ข้อ ๓๒ แก้ไขเพิ่มเติมโดยระเบียบกระทรวงการคลังว่าด้วยเงินอุดหนุนราชการเพื่อช่วยเหลือผู้ประสบภัยพิบัติกรณีฉุกเฉิน (ฉบับที่ ๒) พ.ศ.๒๕๕๙

^๖ ข้อ ๓๓ แก้ไขเพิ่มเติมโดยระเบียบกระทรวงการคลังว่าด้วยเงินอุดหนุนราชการเพื่อช่วยเหลือผู้ประสบภัยพิบัติกรณีฉุกเฉิน (ฉบับที่ ๒) พ.ศ.๒๕๕๙

ในการจัดหาเจรจาต่อรองและตกลงราคากับผู้มีอาชีพขายหรือรับจ้างทำงานนั้นโดยตรงในราคาซึ่งไม่สูงกว่าราคาตลาดของท้องที่ในช่วงเวลาที่ภัยพิบัติกรณีฉุกเฉินเกิดขึ้น โดยคุณสมบัติของผู้มีอาชีพขายหรือรับจ้างทำงานดังกล่าวนั้น อย่างน้อยต้องคำนึงถึงประสบการณ์หรือผลงานเกี่ยวกับอาชีพนั้นโดยตรงและมีสมรรถภาพในส่วนที่เกี่ยวกับกำลังคน เครื่องมือและโรงงาน

เมื่อดำเนินการตกลงราคาพัสดุแล้ว ให้รายงานต่อผู้มีอำนาจตามข้อ ๙ เพื่อพิจารณาอนุมัติและออกไปคำสั่งซื้อหรือใบสั่งจ้าง

หากการดำเนินการดังกล่าวจะไม่ทันต่อเหตุการณ์ ให้คณะกรรมการที่ได้รับการแต่งตั้งตาม (๑) พิจารณาดำเนินการจัดซื้อหรือจัดจ้างไปก่อนได้ภายในวงเงินไม่เกิน ๑๐๐,๐๐๐ บาท แล้วเร่งรายงานขอความเห็นชอบต่อผู้มีอำนาจตามข้อ ๙ ในโอกาสแรกที่ทำได้

(๒) สำหรับการจัดหาพัสดุเพื่อช่วยเหลือผู้ประสบภัยพิบัตินอกเหนือจากรายการตาม (๑) ซึ่งไม่ใช่รายการค่าใช้จ่ายที่จำเป็นในการดำรงชีพและความเป็นอยู่ของประชาชน และต้องใช้เวลาในการดำเนินการหรือให้ความช่วยเหลือมากกว่าเจ็ดวันขึ้นไป ให้ถือปฏิบัติตามระเบียบสำนักนายกรัฐมนตรีว่าด้วยการพัสดุ

ข้อ ๓๖ ให้ผู้มีอำนาจตามข้อ ๙ แต่งตั้งคณะกรรมการตรวจรับพัสดุอย่างน้อยสามคน เพื่อทำหน้าที่ตรวจรับพัสดุที่จัดหามาตามข้อ ๓๕ (๑) และแต่งตั้งเจ้าหน้าที่คนหนึ่งหรือหลายคนทำหน้าที่จัดทำบัญชีรับ - จ่ายพัสดุที่จัดหาโดยเงินทอรองราชการตามระเบียบนี้ โดยแสดงรายการและจำนวนพัสดุพร้อมกับรายชื่อหน่วยงานหรือเจ้าหน้าที่ผู้รับมอบพัสดุ หรือข้อมูลอื่นที่แสดงถึงการแจกจ่ายเพื่อเป็นหลักฐาน

เมื่อกรณีฉุกเฉินสิ้นสุดลงและสามารถปฏิบัติตามระเบียบปกติได้แล้ว ให้คณะกรรมการตรวจรับพัสดุตามวรรคหนึ่งดำเนินการสำรวจพัสดุที่คงเหลืออยู่ทั้งหมด และให้นำพัสดุกคงเหลือไปลงบัญชีพัสดุหรือทะเบียนครุภัณฑ์ตามระเบียบสำนักนายกรัฐมนตรีว่าด้วยการพัสดุต่อไป

หมวด ๖

การตรวจสอบติดตามการใช้จ่ายเงินทอรองราชการ

ข้อ ๓๗ ให้คณะผู้บริหารการคลังประจำจังหวัด เรียกโดยย่อว่า “คจ.” ที่กระทรวงการคลังแต่งตั้งมีอำนาจและหน้าที่ดังนี้

(๑) ตรวจสอบการประกาศเขตการให้ความช่วยเหลือผู้ประสบภัยพิบัติกรณีฉุกเฉินในจังหวัดให้เป็นไปโดยถูกต้องตามระเบียบนี้

(๒) ตรวจสอบการใช้จ่ายเงินทอรองราชการตามระเบียบนี้ในจังหวัดเพื่อให้เกิดความถูกต้องและโปร่งใส

(๓) รายงานผลการตรวจสอบตาม (๑) และ (๒) ให้คณะกรรมการตรวจสอบติดตามการใช้จ่ายเงินทอรองราชการกระทรวงการคลังทราบ

ให้สำนักงานคลังจังหวัดเป็นศูนย์ประสานงานเกี่ยวกับการใช้จ่ายเงินทอรองราชการเพื่อช่วยเหลือผู้ประสบภัยพิบัติกรณีฉุกเฉินของจังหวัดและทำหน้าที่สนับสนุนการดำเนินงานของ คจ.

ข้อ ๓๘ ให้มีคณะกรรมการตรวจสอบติดตามการใช้จ่ายเงินอุดหนุนราชการกระทรวงการคลัง ประกอบด้วย อธิบดีกรมบัญชีกลาง เป็นประธานกรรมการ ผู้แทนกรมสอบสวนคดีพิเศษ ผู้แทนสำนักงานป้องกันและปราบปรามการทุจริตในภาครัฐ ผู้แทนสำนักงบประมาณ เป็นกรรมการ ผู้แทนกรมบัญชีกลาง เป็นกรรมการและเลขานุการ

ให้กรมบัญชีกลางเป็นศูนย์ตรวจสอบติดตามการใช้จ่ายเงินอุดหนุนราชการเพื่อช่วยเหลือผู้ประสบภัยพิบัติกรณีฉุกเฉินและทำหน้าที่สนับสนุนการดำเนินงานของคณะกรรมการตามวรรคหนึ่ง

ข้อ ๓๙ ให้คณะกรรมการตรวจสอบติดตามการใช้จ่ายเงินอุดหนุนราชการกระทรวงการคลังมีอำนาจและหน้าที่ดังนี้

(๑) ตรวจสอบการประกาศเขตการให้ความช่วยเหลือผู้ประสบภัยพิบัติกรณีฉุกเฉินในกรุงเทพมหานคร ให้เป็นไปโดยถูกต้องตามระเบียบนี้

(๒) ตรวจสอบการใช้จ่ายเงินอุดหนุนราชการตามระเบียบนี้ในกรุงเทพมหานครเพื่อให้เกิดความถูกต้องและโปร่งใส

(๓) ตรวจสอบผลการดำเนินงานตามรายงานของ คบจ.

(๔) รับปัญหาข้อร้องเรียนจากประชาชนหรือหน่วยงานต่างๆ เกี่ยวกับปัญหาการให้ความช่วยเหลือผู้ประสบภัยพิบัติซึ่งเป็นไปอย่างไม่ถูกต้อง ไม่เป็นธรรม หรือไม่ปฏิบัติตามระเบียบนี้ พร้อมทั้งตรวจสอบและแจ้งให้หน่วยงานที่เกี่ยวข้องรับไปพิจารณาดำเนินการต่อไปตามที่เห็นสมควร

(๕) รายงานผลการตรวจสอบตาม (๑) (๒) และ (๓) ต่อคณะรัฐมนตรีเพื่อทราบ

(๖)^๗ แต่งตั้งคณะทำงาน เพื่อปฏิบัติงานตามที่คณะกรรมการตรวจสอบติดตามการใช้จ่ายเงินอุดหนุนราชการกระทรวงการคลังมอบหมาย

บทเฉพาะกาล

ข้อ ๔๐ การดำเนินการและการใช้จ่ายเงินอุดหนุนราชการเพื่อช่วยเหลือผู้ประสบภัยพิบัติกรณีฉุกเฉิน สำหรับภัยพิบัติกรณีฉุกเฉินที่เกิดขึ้นอยู่ก่อนวันที่ระเบียบนี้ใช้บังคับ ให้ถือปฏิบัติตามระเบียบกระทรวงการคลัง ว่าด้วยเงินอุดหนุนราชการเพื่อช่วยเหลือผู้ประสบภัยพิบัติกรณีฉุกเฉิน พ.ศ. ๒๕๔๖ จนกว่าจะดำเนินการแล้วเสร็จ เว้นแต่การดำเนินการขั้นตอนใดที่ยังไม่ได้เริ่มดำเนินการให้ถือปฏิบัติตามระเบียบนี้

ข้อ ๔๑ ในระหว่างที่ยังมิได้กำหนดหลักเกณฑ์ วิธีการ เงื่อนไข และอัตราในการจ่ายเงินอุดหนุนราชการตามระเบียบนี้ ให้ใช้หลักเกณฑ์และวิธีการเกี่ยวกับการให้ความช่วยเหลือผู้ประสบภัยพิบัติที่ออกตามระเบียบกระทรวงการคลังว่าด้วยเงินอุดหนุนราชการเพื่อช่วยเหลือผู้ประสบภัยพิบัติกรณีฉุกเฉิน พ.ศ. ๒๕๔๖ ไปพลางก่อนจนกว่าจะมีการกำหนดหลักเกณฑ์และวิธีการช่วยเหลือผู้ประสบภัยพิบัติตามระเบียบนี้

^๗ ข้อ ๓๙ (๖) เพิ่มโดยระเบียบกระทรวงการคลังว่าด้วยเงินอุดหนุนราชการเพื่อช่วยเหลือผู้ประสบภัยพิบัติกรณีฉุกเฉิน (ฉบับที่ ๒) พ.ศ. ๒๕๕๙

ข้อ ๔๒ ในระหว่างที่ยังมิได้กำหนดแบบและเงื่อนไขรายงานการใช้จ่ายเงินอุดหนุนราชการตามระเบียบนี้ ให้ใช้แบบและเงื่อนไขรายงานการใช้จ่ายเงินอุดหนุนราชการที่กรมบัญชีกลางกำหนด ตามระเบียบกระทรวงการคลังว่าด้วยเงินอุดหนุนราชการเพื่อช่วยเหลือผู้ประสบภัยพิบัติกรณีฉุกเฉิน พ.ศ. ๒๕๕๖ ไปพลางก่อนจนกว่าจะมีการกำหนดแบบและเงื่อนไขรายงานการใช้จ่ายเงินอุดหนุนราชการตามระเบียบนี้

ข้อ ๔๓ ให้ผู้ซึ่งดำรงตำแหน่งในคณะกรรมการให้ความช่วยเหลือผู้ประสบภัยพิบัติอำเภอ คณะกรรมการให้ความช่วยเหลือผู้ประสบภัยพิบัติกิ่งอำเภอ และคณะกรรมการให้ความช่วยเหลือผู้ประสบภัยพิบัติจังหวัด ตามระเบียบกระทรวงการคลังว่าด้วยเงินอุดหนุนราชการเพื่อช่วยเหลือผู้ประสบภัยพิบัติกรณีฉุกเฉิน พ.ศ. ๒๕๕๖ อยู่ในวันที่ระเบียบนี้ใช้บังคับ ปฏิบัติหน้าที่ต่อไปจนกว่าจะมีการแต่งตั้งคณะกรรมการให้ความช่วยเหลือผู้ประสบภัยพิบัติอำเภอ คณะกรรมการให้ความช่วยเหลือผู้ประสบภัยพิบัติกิ่งอำเภอ และคณะกรรมการให้ความช่วยเหลือผู้ประสบภัยพิบัติจังหวัด ตามระเบียบนี้

ประกาศ ณ วันที่ ๓๑ มกราคม พ.ศ. ๒๕๕๖

กิตติรัตน์ ณ ระนอง

(นายกิตติรัตน์ ณ ระนอง)

รัฐมนตรีว่าการกระทรวงการคลัง

หลักเกณฑ์การใช้จ่ายเงินอุดหนุนราชการเพื่อช่วยเหลือผู้ประสบภัยพิบัติกรณีฉุกเฉิน พ.ศ. ๒๕๕๖

โดยที่เป็นการสมควรปรับปรุงหลักเกณฑ์และวิธีดำเนินการเกี่ยวกับการให้ความช่วยเหลือผู้ประสบภัยพิบัติกรณีฉุกเฉิน ให้มีความเหมาะสมยิ่งขึ้น

อาศัยอำนาจตามความในข้อ ๒๗ แห่งระเบียบกระทรวงการคลังว่าด้วยเงินอุดหนุนราชการเพื่อช่วยเหลือผู้ประสบภัยพิบัติกรณีฉุกเฉิน พ.ศ. ๒๕๕๖ กระทรวงการคลังจึงกำหนดหลักเกณฑ์ และวิธีดำเนินการให้ความช่วยเหลือผู้ประสบภัยพิบัติกรณีฉุกเฉินไว้ดังต่อไปนี้

๑. หลักเกณฑ์นี้เรียกว่า “หลักเกณฑ์การใช้จ่ายเงินอุดหนุนราชการเพื่อช่วยเหลือผู้ประสบภัยพิบัติกรณีฉุกเฉิน พ.ศ. ๒๕๕๖”

๒. หลักเกณฑ์นี้ให้ใช้บังคับตั้งแต่วันที่ ๑ เมษายน ๒๕๕๖ เป็นต้นไป

๓. ให้ยกเลิกหลักเกณฑ์และวิธีดำเนินการให้ความช่วยเหลือผู้ประสบภัยพิบัติกรณีฉุกเฉิน พ.ศ. ๒๕๕๑ ที่ประกาศใช้เมื่อวันที่ ๒๗ พฤศจิกายน พ.ศ. ๒๕๕๑

บรรดาหลักเกณฑ์ และคำสั่งอื่นใดที่กำหนดไว้แล้วในหลักเกณฑ์นี้ หรือซึ่งขัดหรือแย้งกับหลักเกณฑ์นี้ ให้ใช้หลักเกณฑ์นี้แทน

๔. ขอบเขตการจ่ายเงินอุดหนุนราชการ จะต้องเป็นการช่วยเหลือผู้ประสบภัยพิบัติกรณีฉุกเฉิน ตามความหมายแห่งระเบียบกระทรวงการคลังว่าด้วยเงินอุดหนุนราชการเพื่อช่วยเหลือผู้ประสบภัยพิบัติกรณีฉุกเฉิน

๕. การจ่ายเงินอุดหนุนราชการเพื่อช่วยเหลือผู้ประสบภัยพิบัติกรณีฉุกเฉิน ให้ปฏิบัติตามหลักเกณฑ์วิธีการ และเงื่อนไข และอัตราดังต่อไปนี้

๕.๑ ด้านการดำรงชีพ ให้ดำเนินการช่วยเหลือเป็นสิ่งของหรือจ่ายเป็นเงิน โดยคำนึงถึงสภาพและเหตุการณ์ตามความเหมาะสม ดังนี้

๕.๑.๑ ค่าอาหารจัดเลี้ยงวันละไม่เกิน ๓ มื้อ มีมูลค่าไม่เกิน ๓๐ บาท ต่อคน

๕.๑.๒ ค่าถุงยังชีพชุดละไม่เกิน ๕๕๐ บาท ต่อครอบครัว

๕.๑.๓ ค่าจัดซื้อหรือจัดหาวัสดุสำหรับบริโภคและใช้สอยในที่อยู่อาศัย เท่าที่จ่ายจริงตามความจำเป็นจนกว่าเหตุการณ์ประสบภัยพิบัติจะเข้าสู่ภาวะปกติ

๕.๑.๔ ค่าจัดหาสิ่งของในการดำรงชีพเบื้องต้น กรณีที่อยู่อาศัยได้รับความเสียหายทั้งหมด เท่าที่จ่ายจริง ครอบครัวละไม่เกิน ๓,๐๐๐ บาท

๕.๑.๕ ค่าวัสดุซ่อมแซมหรือก่อสร้างที่อยู่อาศัยประจำ ซึ่งผู้ประสบภัยพิบัติเป็นเจ้าของที่ได้รับความเสียหายเท่าที่จ่ายจริงหลังละไม่เกิน ๓๓,๐๐๐ บาท

๕.๑.๖ ค่าวัสดุซ่อมแซมหรือสร้างยุ้งข้าว โรงเรือนสำหรับเก็บพืชผลและคอกสัตว์ที่ได้รับความเสียหาย เท่าที่จ่ายจริง ครอบครัวละไม่เกิน ๕,๐๐๐ บาท

๕.๑.๗ กรณีที่ผู้ประสบภัยพิบัติเข้าบ้านเรือนของผู้อื่น และบ้านเช่าเสียหายจากภัยพิบัติ ทั้งหลังหรือเสียหายบางส่วนจนอยู่อาศัยไม่ได้ ให้ช่วยเหลือเป็นค่าเช่าบ้านแก่ผู้ประสบภัยพิบัติ เท่าที่จ่ายจริง ในอัตราครอบครัวยุติไม่เกินเดือนละ ๑,๗๐๐ บาท เป็นเวลาไม่เกิน ๒ เดือน

๕.๑.๘ ค่าตัดแปลงสถานที่สำหรับเป็นที่พักชั่วคราว เท่าที่จ่ายจริง ครอบครัวยุติไม่เกิน ๒,๒๐๐ บาท หรือค่าผ้าใบหรือผ้าพลาสติกหรือวัสดุอื่น ๆ สำหรับกันแดดกันฝน เท่าที่จ่ายจริง ครอบครัวยุติไม่เกิน ๙๐๐ บาท

๕.๑.๙ ค่าใช้จ่ายที่ส่วนราชการจัดหาสาธารณูปโภคในที่พักชั่วคราว

(๑) ค่าไฟฟ้าให้เป็นไปตามที่การไฟฟ้านครหลวงหรือการไฟฟ้าส่วนภูมิภาค จะเรียกเก็บ สำหรับกรณีที่ห้องที่นั้นไม่มีไฟฟ้า ให้จัดอุปกรณ์แสงสว่างอื่น ๆ ทดแทนได้ เท่าที่จ่ายจริง ตามความจำเป็น

(๒) จัดหาน้ำบริโภคและใช้สอยจากหน่วยงานที่จังหวัดและอำเภอมีอยู่ เช่น การประปาส่วนภูมิภาค การประปานครหลวง หน่วยดับเพลิงเทศบาล เป็นต้น หรือจัดซื้ออุปกรณ์บรรจุน้ำ ตามความจำเป็นของจำนวนผู้ประสบภัยพิบัติ รวมทั้งการจัดซื้อเพื่อบริโภคใช้สอย เท่าที่จ่ายจริง ตามความจำเป็น

(๓) จัดสร้างหรือจัดหาห้องน้ำ ห้องส้วม ๑ ที่ต่อ ๑๐ คน เท่าที่จ่ายจริง เฉลี่ยที่ละไม่เกิน ๑,๕๐๐ บาท

(๔) จัดสร้างที่รองรับ ทำลาย หรือกำจัดขยะมูลฝอย เท่าที่จ่ายจริง ตามความจำเป็น

๕.๑.๑๐ ค่าเครื่องนุ่งห่ม รายละไม่เกิน ๑,๐๐๐ บาท

๕.๑.๑๑ ค่าเครื่องมือประกอบอาชีพ และหรือเงินทุนสำหรับผู้ประสบภัยพิบัติที่เป็น อาชีพหลักในการหาเลี้ยงครอบครัวของผู้ประสบภัยพิบัติ เท่าที่จ่ายจริง ครอบครัวยุติไม่เกิน ๑๑,๐๐๐ บาท

๕.๑.๑๒ ค่าช่วยเหลือผู้บาดเจ็บ

(๑) กรณีบาดเจ็บสาหัสที่ต้องรักษาในสถานพยาบาลตั้งแต่ ๓ วันขึ้นไป ให้จ่ายเงินช่วยเหลือเบื้องต้นเป็นเงินจำนวน ๓,๐๐๐ บาท

(๒) กรณีบาดเจ็บจนถึงขั้นพิการไม่สามารถประกอบอาชีพตามปกติได้ ให้ช่วยเหลือเบื้องต้นเป็นเงินจำนวน ๑๐,๐๐๐ บาท

(๓) กรณีภัยพิบัติที่เป็นสาธารณภัยขนาดใหญ่หรือรุนแรงเป็นที่สะเทือนขวัญ ของประชาชนทั่วไป ให้จ่ายเงินและหรือสิ่งของปลอบขวัญผู้ที่ได้รับบาดเจ็บที่รักษาตัวในสถานพยาบาล รายละไม่เกิน ๒,๐๐๐ บาท

๕.๑.๑๓ ค่าจัดการศพผู้เสียชีวิต รายละไม่เกิน ๒๕,๐๐๐ บาท และในกรณีผู้ประสบภัย ที่เสียชีวิตเป็นหัวหน้าครอบครัวหรือเป็นผู้หารายได้เลี้ยงดูครอบครัว ให้พิจารณาช่วยเหลือเงินสงเคราะห์ ครอบครัวยุติไม่เกิน ๒๕,๐๐๐ บาท

๕.๑.๑๔^๑ กรณีอากาศยานจัดฝึกปฏิบัติมีอุณหภูมิต่ำกว่า ๘ องศาเซลเซียส และมีช่วงเวลาอากาศยานยาวนานติดต่อกันเกิน ๓ วัน ให้จ่ายค่าจัดซื้อเครื่องกันหนาวสงเคราะห์ราษฎรได้เท่าที่จ่ายจริง คนละไม่เกิน ๒๔๐ บาท ทั้งนี้ จังหวัดหนึ่งไม่เกินงบประมาณปีละ ๑,๐๐๐,๐๐๐ บาท

๕.๒ ด้านสังคมสงเคราะห์ ให้ดำเนินการช่วยเหลือผู้ประสบภัยพิบัติ ดังนี้

๕.๒.๑ ช่วยเหลือเป็นเงินสงเคราะห์เพื่อบรรเทาภาวะวิกฤตเฉพาะหน้าแก่นักเรียน นักศึกษา ที่บิดา มารดา หรือผู้อุปการะเลี้ยงดู หรือผู้มีรายได้หลักเลี้ยงดูครอบครัวเสียชีวิตจากภัยพิบัติ คนละ ๕๐๐ บาท

๕.๒.๒ จัดโครงการฝึกอบรมส่งเสริมอาชีพพระยาสันเฉพาพื้นที่ประสบภัยพิบัติ แก่ผู้ประสบภัยเพื่อให้มีรายได้เลี้ยงดูครอบครัวในภาวะวิกฤต โดยให้เบิกค่าใช้จ่ายในการดำเนินงานเท่าที่จ่ายจริง ดังนี้

(๑) ค่าใช้จ่ายสำหรับอุปกรณ์การฝึกอาชีพเท่าที่จ่ายจริง คนละไม่เกิน ๒,๐๐๐ บาท

(๒) ค่าใช้จ่ายตอบแทนวิทยากร วันละไม่เกิน ๕๐๐ บาท ไม่เกิน ๑๐ วัน

(๓) ค่าใช้จ่ายในการดำเนินงาน ปฏิบัติการฝึกอบรม เท่าที่จ่ายจริง ภายในวงเงิน ไม่เกิน ๑๐,๐๐๐ บาท

(๔) ค่าอุปกรณ์ในการลงทุนประกอบอาชีพที่ได้รับการฝึกอบรม เท่าที่จ่ายจริง ครอบครัวละไม่เกิน ๔,๐๐๐ บาท

๕.๓ ด้านการแพทย์และการสาธารณสุข ให้ดำเนินการช่วยเหลือผู้ประสบภัยพิบัติ ดังนี้

๕.๓.๑ จัดหาวัสดุ เคมีภัณฑ์ อาหาร และเวชภัณฑ์ สำหรับแจกจ่ายประชาชน เพื่อให้ประชาชนได้บริโภคน้ำ อาหารที่ปลอดภัย ดังนี้

(๑) ค่าวัสดุ เคมีภัณฑ์ สำหรับไปทำความสะอาดบ่อน้ำตื้นของประชาชน บ่อน้ำละไม่เกิน ๓๐ บาท

(๒) น้ำดื่มแก่ครอบครัวที่ขาดแคลนน้ำสะอาดบริโภค ครอบครัวละไม่เกิน ๒๐๐ บาท

(๓) ค่าอาหารเสริมโปรตีน และอาหารที่มีประโยชน์ต่อร่างกายแก่ประชาชน ผู้ประสบภัย เพื่อการฟื้นฟูสภาพร่างกายและเสริมสร้างภูมิคุ้มกันโรค ครอบครัวละไม่เกิน ๕๐๐ บาท

๕.๓.๒ จัดหาวัสดุ เคมีภัณฑ์ วัสดุวิทยาศาสตร์การแพทย์ สำหรับไปปฏิบัติงานช่วยเหลือประชาชน ปรับปรุงสุขภาพและอนามัยสิ่งแวดล้อม รวมทั้งการควบคุมป้องกันโรค ได้แก่

(๑) ค่าวัสดุ เคมีภัณฑ์ สำหรับทำความสะอาดบ่อน้ำสาธารณะ ติดตั้งประปาสนาม ทำลายแหล่งแพร่เชื้อโรค เท่าที่จ่ายจริงตามความจำเป็น

^๑ ๕.๑.๑๔ แก้ไขเพิ่มเติมโดยหนังสือกระทรวงการคลัง ด่วนที่สุด ที่ กค ๐๔๐๖.๓/ว ๑๔๔ ลงวันที่ ๒๐ พฤศจิกายน ๒๕๕๘ : ให้มีผลใช้บังคับตั้งแต่วันที่ ๑ ธันวาคม ๒๕๕๘ เป็นต้นไป

(๒) ค่าสารเคมีและวัสดุในกิจกรรมการล้างตลาด ได้แก่ ผงปูนคลอรีน ๖๕ % และถุงดำใส่ขยะ เท่าที่จ่ายจริงตามความจำเป็น

(๓) ค่าวัสดุวิทยาศาสตร์การแพทย์สำหรับทดสอบเชื้ออูจจาระร่วงอย่างแรง น้ำอาหาร และเครื่องต้ม จ่ายได้ตัวอย่างละไม่เกิน ๑๐๐ บาท

(๔) ค่าวัสดุวิทยาศาสตร์สำหรับเตรียมอาหารเลี้ยงเชื้อเพื่อนำส่งอูจจาระจ่ายได้ตัวอย่างละไม่เกิน ๑๕ บาท และเพื่อนำส่งตัวอย่างน้ำ จ่ายได้ไม่เกินตัวอย่างละ ๒๕ บาท สำหรับตรวจหาเชื้อก่อโรคอูจจาระ

(๕) ค่าวัสดุวิทยาศาสตร์การแพทย์ สำหรับการทดสอบอาหารจ่ายได้ตัวอย่างละไม่เกิน ๓๐ บาท

(๖) ค่าวัสดุวิทยาศาสตร์สำหรับตรวจวินิจฉัยโรคเลปโตสไปโรซิส จ่ายได้ตัวอย่างละไม่เกิน ๕๐ บาท

(๗) ค่ายาและเวชภัณฑ์ สำหรับการรักษาและควบคุมการแพร่ระบาดของโรคจ่ายได้ไม่เกินคนละ ๖๐ บาท

๕.๓.๓ จัดหาวัสดุในการเก็บตัวอย่างอากาศ

(๑) ค่าวัสดุสำหรับเครื่องเก็บตัวอย่างฝุ่นละออง ขนาดเล็กกว่า ๑๐ ไมครอน ประกอบด้วย แปร่งถ่าน ๑ คู่ ปากกา เครื่องบันทึกอัตราการไหล แผ่นกราฟวงกลมบันทึกอัตราการไหล กระดาษกรองใยแก้ว และค่าตรวจวิเคราะห์ทางห้องปฏิบัติการ ตัวอย่างละไม่เกิน ๔,๐๐๐ บาท

(๒) ค่าวัสดุเก็บตัวอย่างและน้ำยาวิเคราะห์ตะกั่ว ตัวอย่างละไม่เกิน ๕๐๐ บาท

(๓) ค่าวัสดุเก็บตัวอย่าง น้ำยา และสารเคมี ในการเก็บตัวอย่าง และวิเคราะห์แก๊สซัลเฟอร์ไดออกไซด์ ตัวอย่างละไม่เกิน ๓๐๐ บาท

(๔) ค่าวัสดุเก็บตัวอย่าง น้ำยา และสารเคมีในการเก็บตัวอย่าง และวิเคราะห์แก๊สไนโตรเจนไดออกไซด์ ตัวอย่างละไม่เกิน ๓๐๐ บาท

๕.๔ ด้านการเกษตร ให้ดำเนินการช่วยเหลือเป็นตัวแทนเงินในลำดับแรกแก่ผู้ประสบภัยพิบัติที่ขึ้นทะเบียนกับหน่วยงานที่กำกับดูแลแต่ละด้านของกระทรวงเกษตรและสหกรณ์ ก่อนเกิดภัยพิบัติแล้วเท่านั้น โดยเบิกจ่ายได้ ดังนี้

๕.๔.๑ ด้านพืช

๕.๔.๑.๑ ให้ดำเนินการให้ความช่วยเหลือผู้ประสบภัยที่พืชตาย หรือเสียหายเป็นค่าพันธุ์พืชและค่าปุ๋ย ตามหลักเกณฑ์ วิธีการ เงื่อนไข และอัตราที่กระทรวงเกษตรและสหกรณ์กำหนดตามจำนวนพื้นที่ทำการเกษตรจริงที่ได้รับความเสียหาย ทั้งนี้ ไม่เกิน ๓๐ ไร่

๕.๔.๑.๒ กรณีพื้นที่ทำการเพาะปลูกได้ถูกหิน ดิน ทวาย ไม้ โคหลน รวมทั้งซากวัสดุทุกชนิดที่ทับถมจนไม่สามารถใช้เพาะปลูกได้ และหน่วยงานของรัฐไม่สามารถเข้าไปให้ความช่วยเหลือกรณีดังกล่าวได้ ให้ช่วยเหลือค่าใช้จ่ายเป็นค่าจ้างเหมาในการขุดลอก ขนย้ายหิน ดิน ทวาย ไม้ โคหลน รวมทั้งซากวัสดุที่ทับถมพื้นที่แปลงเกษตรกรรม เพื่อให้สามารถใช้พื้นที่เพื่อการเพาะปลูกพืชอายุสั้นได้ในขนาดพื้นที่ไม่เกิน ๕ ไร่

๕.๔.๑.๓ กรณีราษฎรมีความจำเป็นต้องขย่ายปัจจัยการผลิตและผลผลิตที่คาดว่าจะได้รับผลกระทบจากภัยพิบัติ ให้ช่วยเหลือค่าใช้จ่ายในการขย่ายปัจจัยการผลิตและผลผลิตในอัตราร้อยละ ๕๐ ของปัจจัยการผลิตและผลผลิตของเกษตรกรที่ดำเนินการขย่าย

๕.๔.๑.๔ กรณีเกิดการแพร่ระบาดของศัตรูพืช ให้จัดหาสารป้องกันกำจัดศัตรูพืชหรืออินทรีย์วัตถุ ตลอดจนวัสดุ อุปกรณ์ทุกชนิดในการกำจัดการแพร่ระบาดของศัตรูพืชทุกชนิด

๕.๔.๒ ด้านประมง

ให้ดำเนินการช่วยเหลือผู้ประมงที่สัตว์น้ำตายหรือเสียหาย โดยสนับสนุนพันธุ์สัตว์น้ำ อาหารสัตว์น้ำ วัสดุทางการประมง สารเคมีและยารักษาโรคที่จำเป็นได้ตามหลักเกณฑ์ วิธีการ เงื่อนไข และอัตราที่กระทรวงเกษตรและสหกรณ์กำหนด ตามความจำเป็นและเหมาะสม

๕.๔.๓ ด้านปศุสัตว์

๕.๔.๓.๑ ให้ดำเนินการช่วยเหลือผู้ประมงภายในกรณีที่เป็นการจัดหาพืชอาหารสัตว์ วัคซีนและเวชภัณฑ์รักษาสัตว์ เพื่อป้องกันและกำจัดโรค การฟื้นฟูสุขภาพสัตว์เลี้ยง และจัดหาอาหารสำเร็จรูปตามราคาท้องตลาด หรือตามความจำเป็นและเหมาะสม

๕.๔.๓.๒ ให้ดำเนินการให้ความช่วยเหลือผู้ประมงที่สัตว์ตาย หรือสูญหาย หรือแปลงหญ้าอาหารสัตว์เสียหายตามหลักเกณฑ์ วิธีการ เงื่อนไข และอัตราที่กระทรวงเกษตรและสหกรณ์กำหนด

๕.๔.๔ ด้านการเกษตรอื่น

๕.๔.๔.๑ ค่าใช้จ่ายในการดำเนินการปรับแก้พื้นที่ การไถพรวน ยกร่อง การก่อสร้างคันดิน เพื่อการเพาะปลูกพืชหรือประกอบกิจกรรมด้านการเกษตรที่เป็นการบรรเทาปัญหาความเดือดร้อนของผู้ประมงพิบัติ

๕.๔.๔.๒ ค่าซ่อมแซมอาคารชลประทานและระบบชลประทาน ให้สามารถใช้งานได้ในช่วงฉุกเฉิน โดยให้ดำเนินการได้เฉพาะในส่วนที่เกี่ยวกับการระบายน้ำ

๕.๔.๔.๓ ค่าจ้างเหมารถยนต์ ค่าระวางบรรทุกทางรถไฟและเรือบรรทุกของเอกชน เพื่อใช้ในการขย่ายสัตว์เลี้ยงที่ประมง และที่นำไปสนับสนุนหรือขนส่งพืชหญ้าอาหารสัตว์ หรืออาหารสัตว์ ให้เบิกจ่ายดังนี้

(๑) ค่าจ้างเหมารถยนต์และเรือบรรทุกของเอกชน ให้จ่ายเป็นรายวันตามราคาท้องถิ่น

(๒) ค่าระวางบรรทุกทางรถไฟ ให้เบิกจ่ายได้เท่าที่จ่ายจริงตามความจำเป็น

๕.๕ ด้านบรรเทาสาธารณภัย ให้ดำเนินการช่วยเหลือผู้ประมงพิบัติ โดยเบิกจ่ายได้ ดังนี้

๕.๕.๑ จัดหาภาชนะรองรับน้ำ เช่น โอ่งซีเมนต์ ถังเหล็กอาบสังกะสี ถังเก็บน้ำ ค.ส.ล. ถังปูนฉาบเสริมลวด หรือถังเก็บน้ำประเภทอื่น ๆ เพื่อช่วยเหลือราษฎรที่ขาดแคลนน้ำอุปโภคบริโภค

๕.๕.๒ ซ่อมแซมภาชนะรองรับน้ำที่ชำรุดเสียหาย เพื่อให้สามารถใช้เก็บน้ำไว้อุปโภคบริโภค

๕.๕.๓ ซ่อมแซมสิ่งสาธารณประโยชน์ที่ได้รับความเสียหายจากภัยพิบัติ ซึ่งมีได้อยู่ในความรับผิดชอบของส่วนราชการ ให้กระทำได้เฉพาะในกรณีเร่งด่วนจำเป็นเพื่อให้กลับคืนสู่สภาพเดิม โดยการซ่อมแซมนั้นต้องไม่ซ้ำซ้อนกับโครงการที่ได้รับงบประมาณดำเนินการในบริเวณนั้นอยู่แล้ว

สำหรับการซ่อมแซมสิ่งสาธารณประโยชน์ที่อยู่ในความรับผิดชอบขององค์กรปกครองส่วนท้องถิ่น จะต้องเป็นกรณีที่งบประมาณเพื่อกรณีฉุกเฉินหรือจำเป็น ซึ่งตั้งไว้ในปีนั้น ได้ใช้จ่ายหมดแล้ว และหากไม่ซ่อมแซมจะบังเกิดความเสียหายต่อสิ่งสาธารณประโยชน์ หรือสร้างความเดือดร้อนแก่ราษฎรโดยส่วนรวม ทั้งนี้ องค์กรปกครองส่วนท้องถิ่นต้องมีหนังสือยืนยันข้อมูลดังกล่าวด้วย

สิ่งสาธารณประโยชน์ที่ต้องใช้ระยะเวลาดำเนินการซ่อมแซม เกิน ๔๕ วัน ให้ใช้งบประมาณปกติดำเนินการ

สำหรับสะพานหรือถนน หรือถนนที่มีท่อระบายน้ำที่ได้รับความเสียหายจนไม่สามารถซ่อมแซมให้กลับคืนสู่สภาพเดิมได้ ให้ก่อสร้างสะพานไม้ชั่วคราว หรือเท่าที่จำเป็น เร่งด่วนเพื่อแก้ไขปัญหาเฉพาะหน้า

กรณีในเขตชุมชนที่เกิดภัยพิบัติเป็นระยะเวลานาน ทำให้ราษฎรได้รับความเดือดร้อนในการสัญจรไปมา ให้จัดทำสะพานไม้ทางเดินชั่วคราวได้ เพื่อบรรเทาความเดือดร้อนตามความจำเป็น

๕.๕.๔ จ้างเหมากำจัดสิ่งกีดขวางทางน้ำ อันได้แก่ สิ่งก่อสร้างสาธารณประโยชน์ที่กีดขวางทางน้ำ หรือกิ่งไม้ ต้นไม้ เศษสวะ กอไผ่ ฯลฯ ที่อุดช่องทางน้ำเป็นอุปสรรคต่อการระบายน้ำ ทำให้สิ่งสาธารณประโยชน์ด้านทานน้ำไม่ไหว เกิดความชำรุดเสียหาย หรือเกิดความเสียหายต่อชีวิตและทรัพย์สิน

๕.๖ ด้านการปฏิบัติงานให้ความช่วยเหลือผู้ประสบภัย ให้เบิกค่าใช้จ่ายดังนี้

๕.๖.๑ ค่าซ่อมแซมครุภัณฑ์ รวมทั้งยานพาหนะของทางราชการหรือเอกชน ที่นำมาช่วยเหลือโดยสมัครใจและไม่คิดมูลค่า ซึ่งชำรุดเสียหายในระหว่างปฏิบัติงานช่วยเหลือผู้ประสบภัยตามความจำเป็นให้อยู่ในสภาพเดิม เฉพาะกรณีจำเป็นเร่งด่วนเพื่อให้การให้ความช่วยเหลือราษฎรผู้ประสบภัยสำเร็จลุล่วงไปได้

๕.๖.๒ ค่าน้ำมันเชื้อเพลิงและหล่อลื่น รวมทั้งค่ากระแสไฟฟ้า สำหรับยานพาหนะเครื่องจักรกล และเครื่องสูบน้ำหรือผลักดันน้ำของทางราชการ องค์กรปกครองส่วนท้องถิ่น และเอกชน ที่นำมาใช้ปฏิบัติงานช่วยเหลือโดยความสมัครใจโดยไม่คิดมูลค่าและคำนึงถึงความจำเป็นและประหยัด และการให้ราษฎรมีส่วนร่วมในการช่วยเหลือตนเองเป็นสำคัญ

๕.๖.๓ กรณีที่เครื่องสูบน้ำหรือเครื่องผลักดันน้ำหรือยานพาหนะของทางราชการและเอกชนที่นำมาช่วยเหลือผู้ประสบภัยพิบัติมีไม่เพียงพอและไม่สามารถขอความร่วมมือจากภาคเอกชนได้ ให้เช่าหรือจ้างเหมาเครื่องสูบน้ำหรือเครื่องผลักดันน้ำหรือยานพาหนะเพื่อนำไปช่วยเหลือผู้ประสบภัยพิบัติได้เท่าที่จำเป็นเร่งด่วนโดยจ่ายค่าเช่าเป็นรายวันตามราคาท้องถิ่น

๕.๖.๔ ค่าจ้างเหมาหรือจ้างแรงงานแบกหามสิ่งของ รวมทั้งค่าจ้างเหมาแรงงานจัดหีบห่อ ให้ใช้เจ้าหน้าที่ของส่วนราชการก่อน ในกรณีที่มีเจ้าหน้าที่ไม่เพียงพอ ให้จ้างบุคคลภายนอกได้ ตามจำนวน ที่เห็นควร ตามอัตราค่าจ้างแรงงานขั้นต่ำตามประกาศของกระทรวงแรงงาน

๕.๖.๕ ค่าตอบแทน ค่าตอบแทนการปฏิบัติงานนอกเวลา ค่าใช้จ่ายในการเดินทาง สำหรับเจ้าหน้าที่ที่ออกปฏิบัติงานให้ความช่วยเหลือประชาชนในพื้นที่ประสบภัย ให้เบิกจ่ายได้ในกรณีที่ งบประมาณปกติไม่เพียงพอ หรือมิได้ตั้งไว้เพื่อการนี้ และให้เบิกจ่ายตามระเบียบของทางราชการ ดังนี้

(๑) เจ้าหน้าที่ควบคุมเครื่องสูบน้ำหรือเครื่องผลักดันน้ำให้เบิกจ่ายได้ ๑ คน ต่อ ๑ จุด ที่ตั้งเครื่องสูบน้ำหรือเครื่องผลักดันน้ำ

(๒) เจ้าหน้าที่คนขับรถยนต์บรรทุกเครื่องสูบน้ำ วัสดุ และครุภัณฑ์ ๑ คน ต่อรถยนต์ ๑ คัน

(๓) หน่วยแพทย์เคลื่อนที่ ออกปฏิบัติงาน ไม่เกิน ๑๐ คน ต่อหน่วยต่อครั้ง

(๔) หน่วยสุขศึกษาและประชาสัมพันธ์เคลื่อนที่ ออกปฏิบัติงานไม่เกิน ๓ คน ต่อหน่วยต่อครั้ง

(๕) หน่วยปฏิบัติงานด้านควบคุมป้องกันโรค ออกปฏิบัติงาน ครั้งละไม่เกิน ๓ คน

(๖) ค่าตอบแทนสำหรับบุคคลภายนอกให้เบิกจ่ายตามอัตราค่าจ้างแรงงานขั้นต่ำ ตามประกาศของกระทรวงแรงงาน

๕.๖.๖ ค่าอาหารจัดเลี้ยงเจ้าหน้าที่ของทางราชการและผู้มาให้ความช่วยเหลือ วันละ ไม่เกิน ๓ มื้อ มื้อละไม่เกิน ๓๐ บาทต่อคน ทั้งนี้ เจ้าหน้าที่ของทางราชการและผู้มาให้ความช่วยเหลือ ต้องไม่ได้รับเงินอื่นใดจากทางราชการอีก

๕.๖.๗ ค่าใช้จ่ายในการรับ-ส่ง และติดต่อสื่อสาร เท่าที่จ่ายจริง

๕.๖.๘ ค่าวัสดุสำนักงานซึ่งเกี่ยวเนื่องในการช่วยเหลือผู้ประสบภัยและค่าวัสดุในการ จัดหีบห่อ ค่าจ้างเหมาบริการอื่น ๆ ที่จำเป็น เช่น เช่าเครื่องถ่ายเอกสาร เครื่องคอมพิวเตอร์ เป็นต้น ให้เบิกได้ตามระเบียบของทางราชการ

๕.๗ กรณีมีความจำเป็น หากรายการใดมิได้กำหนดให้จ่ายเป็นเงิน ให้อยู่ในดุลยพินิจของ ผู้มีอำนาจอนุมัติให้การช่วยเหลือพิจารณาให้จ่ายเป็นเงินก็ได้ โดยคำนึงถึงสภาพและเหตุการณ์ตามความ เหมาะสม

๕.๘ ในกรณีที่เกิดภัยพิบัติกรณีฉุกเฉินตามระเบียบกระทรวงการคลังว่าด้วย เงินอุดหนุนราชการ เพื่อช่วยเหลือผู้ประสบภัยพิบัติกรณีฉุกเฉิน ซึ่งมีใช้ชั่วคราว ภัย อุทกภัย ภัยแล้ง ภาวะฝนแล้ง ฝนทิ้งช่วง ภัยจากลูกเห็บ ภัยอันเกิดจากไฟฟ้า ภัยที่เกิดจากโรคหรือการระบาดของแมลงหรือศัตรูพืช อากาศหนาวจัด ผิดปกติ ภัยสงคราม และภัยอันเนื่องมาจากการกระทำของผู้ก่อการร้ายกองกำลังจากนอกประเทศ ให้ดำเนินการดังต่อไปนี้

๕.๘.๑ ระดับอำเภอ กิ่งอำเภอ หรือจังหวัดให้ ก.ช.ภ.อ. หรือ ก.ช.ภ.กอ. นำเสนอ ก.ช.ภ.จ. และให้ ก.ช.ภ.จ. นำเสนอผู้ว่าราชการจังหวัดอนุมัติให้ ก.ช.ภ.อ. หรือ ก.ช.ภ.กอ. หรือ ก.ช.ภ.จ. ให้การช่วยเหลือ

ในด้านการเกษตร ด้านการดำรงชีพ ด้านสังคมสงเคราะห์ ด้านการแพทย์และการสาธารณสุข ด้านบรรเทาสาธารณภัย และด้านอื่น ๆ ได้เป็นกรณีพิเศษ โดยให้พิจารณาถึงความจำเป็นและประหยัดเป็นสำคัญ

๕.๘.๒ กรุงเทพมหานคร ให้กระทรวงการพัฒนาสังคมและความมั่นคงของมนุษย์ กระทรวงเกษตรและสหกรณ์ กระทรวงสาธารณสุข และกรมป้องกันและบรรเทาสาธารณภัย พิจารณาให้การช่วยเหลืออันเป็นงานในหน้าที่ของตนได้เป็นกรณีพิเศษ โดยให้พิจารณาถึงความจำเป็น และประหยัดเป็นสำคัญ

๖. การให้ความช่วยเหลือข้างต้น ให้มีการประสานงานกันระหว่างส่วนราชการ หน่วยงานอื่นของรัฐ องค์การปกครองส่วนท้องถิ่น เอกชน และองค์การการกุศลที่เกี่ยวข้อง เพื่อให้การช่วยเหลือทั่วถึง ไม่ซ้ำซ้อนกัน และการให้ความช่วยเหลือดังกล่าวให้ถือปฏิบัติเช่นเดียวกับเงินงบประมาณรายจ่ายโดยอนุโลม

๗. ให้จังหวัดรายงานผลการปฏิบัติงานให้การช่วยเหลือผู้ประสบภัยพิบัติกรณีฉุกเฉินไปให้กรมป้องกันและบรรเทาสาธารณภัยและสำนักงานคลังจังหวัดทราบทุก ๆ ๑๕ วัน จนกว่าจะดำเนินการแล้วเสร็จ

ให้กรมป้องกันและบรรเทาสาธารณภัย แต่งตั้งเจ้าหน้าที่ออกไปตรวจสอบติดตามผลการปฏิบัติงานของจังหวัดอีกทางหนึ่งด้วย

๘. ให้กระทรวงการพัฒนาสังคมและความมั่นคงของมนุษย์ กระทรวงเกษตรและสหกรณ์ กระทรวงสาธารณสุข และกรมป้องกันและบรรเทาสาธารณภัย มีอำนาจกำหนดหลักเกณฑ์วิธีปฏิบัติปลีกย่อยเกี่ยวกับการให้ความช่วยเหลือผู้ประสบภัยตามหลักเกณฑ์และวิธีการให้ความช่วยเหลือตามข้อ ๕ ได้เท่าที่ไม่ขัดหรือแย้งกับหลักเกณฑ์และวิธีดำเนินการนี้

๙. กรณีที่มีความจำเป็นต้องให้ความช่วยเหลือนอกเหนือจากหลักเกณฑ์และวิธีดำเนินการนี้ ให้ขออนุมัติต่อกระทรวงการคลัง

๑๐. ให้ส่วนราชการที่มีวงเงินทรองราชการตามระเบียบนี้ แจงข้อมูลและรายละเอียดเกี่ยวกับการใช้จ่ายเงินทรองราชการเพื่อช่วยเหลือผู้ประสบภัยพิบัติตามแบบและเงื่อนไขที่กระทรวงการคลังกำหนด

ประกาศ ณ วันที่ ๒๑ มีนาคม ๒๕๕๖



(นางสาวสุภา ปิยะจิตติ)

รองปลัดกระทรวงการคลัง

หัวหน้ากลุ่มภารกิจด้านรายจ่ายและหนี้สิน

ปฏิบัติราชการแทนปลัดกระทรวงการคลัง



หลักเกณฑ์วิธีปฏิบัติปลีกย่อยเกี่ยวกับการให้ความช่วยเหลือ
ด้านการเกษตรผู้ประสบภัยพิบัติกรณีฉุกเฉิน
พ.ศ. ๒๕๕๖

โดยที่เป็นการสมควรกำหนดหลักเกณฑ์วิธีปฏิบัติปลีกย่อยเกี่ยวกับการให้ความช่วยเหลือ
ด้านการเกษตรผู้ประสบภัยพิบัติกรณีฉุกเฉิน ให้มีความเหมาะสมยิ่งขึ้น

อาศัยอำนาจตามความในข้อ ๘ ของหลักเกณฑ์การใช้จ่ายเงินอุดหนุนจากรัฐบาลเพื่อช่วยเหลือ
ผู้ประสบภัยพิบัติกรณีฉุกเฉิน พ.ศ. ๒๕๕๖ ซึ่งกระทรวงการคลังกำหนดขึ้นโดยอาศัยอำนาจตามความ
ในข้อ ๒๗ แห่งระเบียบกระทรวงการคลังว่าด้วยเงินอุดหนุนจากรัฐบาลเพื่อช่วยเหลือผู้ประสบภัยพิบัติกรณี
ฉุกเฉิน พ.ศ. ๒๕๕๖ กระทรวงเกษตรและสหกรณ์จึงกำหนดหลักเกณฑ์วิธีปฏิบัติปลีกย่อยเกี่ยวกับการ
ให้ความช่วยเหลือด้านการเกษตรผู้ประสบภัยพิบัติกรณีฉุกเฉินไว้ดังต่อไปนี้

๑. หลักเกณฑ์นี้เรียกว่า “หลักเกณฑ์วิธีปฏิบัติปลีกย่อยเกี่ยวกับการให้ความช่วยเหลือ
ด้านการเกษตรผู้ประสบภัยพิบัติกรณีฉุกเฉิน พ.ศ. ๒๕๕๖”

๒. หลักเกณฑ์นี้ให้ใช้บังคับตั้งแต่วันที่ ๑ เมษายน ๒๕๕๖ เป็นต้นไป

๓. ให้ยกเลิก หลักเกณฑ์วิธีปฏิบัติปลีกย่อยเกี่ยวกับการให้ความช่วยเหลือด้านการเกษตร
ผู้ประสบภัยพิบัติกรณีฉุกเฉิน พ.ศ. ๒๕๕๒

๔. ขอบเขตการจ่ายเงินอุดหนุนจากรัฐบาลตามหลักเกณฑ์นี้ จะต้องเป็นการช่วยเหลือผู้ประสบ
ภัยพิบัติกรณีฉุกเฉิน ตามความหมายแห่งระเบียบกระทรวงการคลังว่าด้วยเงินอุดหนุนจากรัฐบาลเพื่อช่วยเหลือ
ผู้ประสบภัยพิบัติกรณีฉุกเฉิน

๕. การจ่ายเงินอุดหนุนจากรัฐบาลเพื่อช่วยเหลือผู้ประสบภัยพิบัติกรณีฉุกเฉิน ด้านการเกษตร
ให้ดำเนินการช่วยเหลือเป็นเงินในลำดับแรก แก่ผู้ประสบภัยพิบัติที่ขึ้นทะเบียนกับหน่วยงานที่กำกับดูแล
เกษตรกรแต่ละด้านของกระทรวงเกษตรและสหกรณ์ก่อนเกิดภัยพิบัติแล้วเท่านั้น โดยการเบิกจ่ายให้ปฏิบัติ
ตามหลักเกณฑ์ วิธีการ เงื่อนไข และอัตรา ดังต่อไปนี้

๕.๑ ด้านพืช ให้ดำเนินการช่วยเหลือผู้ประสบภัยพิบัติเป็นเงินในลำดับแรก หรือเป็นปัจจัย
การผลิต ดังนี้

๕.๑.๑ กรณีพื้นที่ทำการเพาะปลูกมีพืชตายหรือเสียหายโดยสิ้นเชิง ให้ช่วยเหลือตาม
จำนวนพื้นที่เพาะปลูกที่เสียหายจริง ไม่เกินรายละ ๓๐ ไร่ ในอัตรา ดังนี้

- ข้าว ไร่ละ ๑,๑๑๓ บาท
- พืชไร่ ไร่ละ ๑,๑๔๘ บาท
- พืชสวนและอื่นๆ ไร่ละ ๑,๖๙๐ บาท

๕.๑.๒ กรณีพื้นที่ทำการเพาะปลูกได้ถูกหิน ดิน ทราย ไม้ โคลน รวมทั้งซากวัชดูทุกชนิดที่บดจนไม่สามารถใช้เพาะปลูกได้ และหน่วยงานของรัฐไม่สามารถเข้าไปให้ความช่วยเหลือกรณีดังกล่าวได้ ให้ช่วยเหลือค่าใช้จ่ายเป็นค่าจ้างเหมาในการขุดลอก ขนย้ายหิน ดิน ทราย ไม้ โคลน รวมทั้งซากวัชดูที่บดจนพื้นที่แปลงเกษตรกรรม เพื่อให้สามารถใช้พื้นที่ทำการเพาะปลูกพืชอายุสั้นได้ โดยมีขนาดพื้นที่ไม่เกิน ๕ ไร่ ทั้งนี้ ราคาไม่เกินไร่ละ ๗,๐๐๐ บาท

๕.๑.๓ กรณีเกิดการแพร่ระบาดของศัตรูพืช ให้ช่วยเหลือในการจัดหาสารป้องกันกำจัดศัตรูพืช ชีวภัณฑ์ หรืออินทรีย์วัตถุ ตลอดจนวัสดุ อุปกรณ์ทุกชนิด ในการกำจัดการแพร่ระบาดของศัตรูพืชทุกชนิด ตามราคาท้องตลาดในขณะนั้น ทั้งนี้ ให้เป็นไปตามหลักวิชาการ

๕.๑.๔ การให้ความช่วยเหลือเป็นปัจจัยการผลิต ให้ดำเนินการจัดหาปัจจัยการผลิตตามอัตราที่กำหนดในบัญชีราคากลางและอัตรการใช้ปัจจัยการผลิตทางการเกษตร ตามประกาศที่กรมส่งเสริมการเกษตรกำหนด โดยความเห็นชอบของปลัดกระทรวงเกษตรและสหกรณ์ และให้ถือว่าประกาศดังกล่าวเป็นส่วนหนึ่งของหลักเกณฑ์นี้

๕.๒ ด้านประมง การให้ความช่วยเหลือผู้เพาะเลี้ยงสัตว์น้ำที่ประสบภัยพิบัติให้ดำเนินการช่วยเหลือเป็นเงินในลำดับแรก หรือเป็นปัจจัยการผลิต ดังนี้

๕.๒.๑ กุ้งก้ามกราม กุ้งทะเล ปูทะเล หรือหอยทะเล ไร่ละ ๑๐,๙๒๐ บาท ไม่เกินรายละ ๕ ไร่

๕.๒.๒ ปลาหรือสัตว์น้ำอื่นนอกจากข้อ ๕.๒.๑ ที่เลี้ยงในบ่อดิน นาข้าวหรือร่องสวน (คิดเฉพาะพื้นที่เลี้ยง) ไร่ละ ๔,๒๒๕ บาท ไม่เกินรายละ ๕ ไร่

๕.๒.๓ สัตว์น้ำตามข้อ ๕.๒.๑ และข้อ ๕.๒.๒ ที่เลี้ยงในกระชัง บ่อซีเมนต์ หรือที่เลี้ยงในลักษณะอื่นที่คล้ายคลึงกัน ตารางเมตรละ ๓๑๕ บาท ไม่เกินรายละ ๘๐ ตารางเมตร

ทั้งนี้ หากคิดคำนวณพื้นที่เลี้ยงแล้ว ผู้เพาะเลี้ยงสัตว์น้ำที่ประสบภัยพิบัติรายใด จะได้รับการช่วยเหลือเป็นเงินต่ำกว่า ๓๑๕ บาท ให้ช่วยเหลือในอัตรารายละ ๓๑๕ บาท

๕.๓ ด้านปศุสัตว์

๕.๓.๑ ให้ดำเนินการช่วยเหลือผู้ประสบภัยพิบัติในกรณีที่เป็นการจัดหาพืช อาหารสัตว์ วัคซีนและเวชภัณฑ์รักษาสัตว์ เพื่อป้องกันและกำจัดโรค การฟื้นฟูสุขภาพสัตว์เลี้ยง และจัดหาอาหารสำเร็จรูปตามราคาท้องตลาด หรือตามความจำเป็นและเหมาะสม

๕.๓.๒ ให้ดำเนินการช่วยเหลือเป็นตัวเงินในลำดับแรก หรือเป็นปัจจัยการผลิต ดังนี้

๕.๓.๒.๑ การให้ความช่วยเหลือกรณีทุ่งหญ้าเลี้ยงสัตว์เสียหาย

(๑) สำหรับแปลงหญ้าเลี้ยงสัตว์สาธารณะที่ได้รับความเสียหาย และจำเป็นจะต้องได้รับการฟื้นฟูสภาพให้ดำเนินการช่วยเหลือพันธุ์พืชอาหารสัตว์ที่เหมาะสมกับสภาพพื้นที่นั้นๆ ในปริมาณที่สอดคล้องกับขนาดของพื้นที่ที่ได้รับความเสียหาย โดยใช้เมล็ดพันธุ์พืชอาหารสัตว์ ไม่เกินไร่ละ ๒ กิโลกรัม หรือใช้หน่อพันธุ์ หรือท่อนพันธุ์ไม่เกินไร่ละ ๒๕๐ กิโลกรัม

(๒) สำหรับแปลงหญ้าเลี้ยงสัตว์ส่วนตัวของเกษตรกรที่ได้รับความเสียหายและจำเป็นต้องได้รับการฟื้นฟูสภาพให้ดำเนินการช่วยเหลือพันธุ์พืชอาหารสัตว์ที่เหมาะสมกับสภาพพื้นที่นั้นๆ ในปริมาณที่สอดคล้องกับขนาดของพื้นที่ที่ได้รับความเสียหาย แต่ไม่เกินไร่ละ ๒๐ ไร่ โดยใช้เมล็ดพันธุ์พืชอาหารสัตว์ ไม่เกินไร่ละ ๒ กิโลกรัม หรือใช้หน่อพันธุ์ หรือท่อนพันธุ์ ไม่เกินไร่ละ ๒๕๐ กิโลกรัม

(๓) ราคาพันธุ์พืชอาหารสัตว์ที่จะให้ความช่วยเหลือ ตามข้อ (๑) และ (๒) กำหนดราคาเมล็ดพันธุ์พืชอาหารสัตว์ไม่เกินกิโลกรัมละ ๑๑๐ บาท หน่อพันธุ์หรือท่อนพันธุ์พืชอาหารสัตว์ ไม่เกินกิโลกรัมละ ๒.๕๐ บาท

๕.๓.๒.๒ การให้ความช่วยเหลือกรณีสัตว์ตายหรือสูญหาย ให้ความช่วยเหลือตามจำนวนที่เสียหายจริง แต่ไม่เกินเกณฑ์การช่วยเหลือที่กำหนด โดยมีหลักเกณฑ์การช่วยเหลือ ดังนี้

ชนิดสัตว์	อัตราตัวละไม่เกิน (บาท)	เกณฑ์การช่วยเหลือต่อราย
๑. โค - อายุน้อยกว่า ๖ เดือน - อายุ ๖ เดือน ถึง ๑ ปี - อายุมากกว่า ๑ ปี ถึง ๒ ปี - อายุมากกว่า ๒ ปีขึ้นไป	๖,๐๐๐ ๑๒,๐๐๐ ๑๖,๐๐๐ ๒๐,๐๐๐	ไม่เกินรายละ ๒ ตัว
๒. กระบือ - อายุน้อยกว่า ๖ เดือน - อายุ ๖ เดือน ถึง ๑ ปี - อายุมากกว่า ๑ ปี ถึง ๒ ปี - อายุมากกว่า ๒ ปีขึ้นไป	๘,๐๐๐ ๑๔,๐๐๐ ๑๘,๐๐๐ ๒๒,๐๐๐	ไม่เกินรายละ ๒ ตัว
๓. สุกร - อายุ ๑-๓๐ วัน - อายุมากกว่า ๓๐ วันขึ้นไป	๑,๓๐๐ ๓,๐๐๐	ไม่เกินรายละ ๑๐ ตัว
๔. แพะ - อายุ ๑-๓๐ วัน - อายุมากกว่า ๓๐ วันขึ้นไป	๑,๐๐๐ ๒,๐๐๐	ไม่เกินรายละ ๑๐ ตัว

ชนิดสัตว์	อัตราตัวละไม่เกิน (บาท)	เกณฑ์การช่วยเหลือต่อราย
๕. แกะ - อายุ ๑-๓๐ วัน - อายุมากกว่า ๓๐ วันขึ้นไป	๑,๐๐๐ ๒,๐๐๐	ไม่เกินรายละ ๑๐ ตัว
๖. ไก่พื้นเมือง/ไก่วง - อายุ ๑-๒๑ วัน - อายุมากกว่า ๒๑ วัน ขึ้นไป	๒๕ ๕๐	ไม่เกินรายละ ๓๐๐ ตัว
๗. ไก่ไข่ - อายุ ๑-๒๑ วัน - อายุมากกว่า ๒๑ วัน ขึ้นไป	๒๐ ๘๐	ไม่เกินรายละ ๑,๐๐๐ ตัว
๘. ไก่เนื้อ - อายุ ๑-๒๑ วัน - อายุมากกว่า ๒๑ วัน ขึ้นไป	๒๐ ๕๐	ไม่เกินรายละ ๑,๐๐๐ ตัว
๙. เป็ดไข่ - อายุ ๑-๒๑ วัน - อายุมากกว่า ๒๑ วัน ขึ้นไป	๒๐ ๕๐	ไม่เกินรายละ ๑,๐๐๐ ตัว
๑๐. เป็ดเนื้อ/เป็ดเทศ - อายุ ๑-๒๑ วัน - อายุมากกว่า ๒๑ วัน ขึ้นไป	๒๐ ๕๐	ไม่เกินรายละ ๑,๐๐๐ ตัว
๑๑. นกกระทา - อายุ ๑-๒๑ วัน - อายุมากกว่า ๒๑ วัน ขึ้นไป	๘ ๑๕	ไม่เกินรายละ ๑,๐๐๐ ตัว
๑๒. นกกระทาจอกเทศ	๒,๐๐๐	ไม่เกินรายละ ๑๐ ตัว
๑๓. ห่าน	๑๐๐	ไม่เกินรายละ ๓๐๐ ตัว

๕.๓.๓ ให้งดเว้นการจ้างเหมาขนพาหนะเพื่อขนส่งสัตว์หรืออาหารสัตว์ที่ได้จากการจัดซื้อจัดจ้างไปให้ความช่วยเหลือเกษตรกรที่เสียหาย โดยให้กำหนดเป็นเงื่อนไขให้ผู้ขายเป็นผู้รับผิดชอบการขนส่งจนถึงปลายทางที่กำหนด

๕.๓.๔ การกำหนดราคาด้านปศุสัตว์ ให้รวมค่าขนส่งถึงเกษตรกรผู้ประสบภัยแล้ว

๕.๔ ด้านการเกษตรอื่น

๕.๔.๑ การปรับเปลี่ยนพื้นที่ด้านการเกษตรที่เป็นการบรรเทาความเดือดร้อนของผู้ประสบภัยพิบัติ ค่าใช้จ่ายในการดำเนินการปรับเปลี่ยนพื้นที่การไถพรวน การก่อสร้างคันดิน เพื่อการเพาะปลูกพืชหรือประกอบกิจกรรมด้านการเกษตรที่เป็นการบรรเทาความเดือดร้อนของผู้ประสบภัยพิบัติ ให้ช่วยเหลือค่าใช้จ่ายโดยเหมาจ่าย ราคาไร่ละ ๗๐๐ บาท

๕.๔.๒ ค่าซ่อมแซมอาคารชลประทานและระบบชลประทานให้สามารถใช้งานได้ ในช่วงฉุกเฉิน โดยให้ดำเนินการได้เฉพาะในส่วนที่เกี่ยวกับการส่งและระบายน้ำ

ในกรณีใช้เครื่องจักรกลของส่วนราชการในสังกัดกระทรวงเกษตรและสหกรณ์ เพื่อดำเนินการขุดลอกเปิดทางน้ำ งานกำจัดวัชพืชที่กีดขวางการระบายน้ำ งานขุดลอกดิน ทราบ วัสดุที่ทับถมทางระบายน้ำ ให้นำอัตราราคางานตามราคากลางที่ได้รับอนุมัติจากสำนักงบประมาณหรือกระทรวงการคลัง มาใช้โดยอนุโลม

๕.๔.๓ ค่าจ้างเหมารถยนต์ ค่าระวางบรรทุกรถไฟและเรือบรรทุกของเอกชน เพื่อใช้ในการขนย้ายสัตว์เลี้ยงที่ประสบภัย และที่นำไปสนับสนุนหรือขนส่งพืชหญ้าอาหารสัตว์ หรืออาหารสัตว์ ให้เบิกจ่ายดังนี้

๕.๔.๓.๑ ค่าจ้างเหมารถยนต์และเรือบรรทุกของเอกชน ให้จ่ายเป็นรายวัน ตามราคาท้องถิ่น

๕.๔.๓.๒ ค่าระวางบรรทุกทางรถไฟ ให้เบิกจ่ายได้เท่าที่จ่ายจริงตามความจำเป็น

๖. กรณีมีความจำเป็น หากรายการใดมิได้กำหนดให้จ่ายเป็นเงิน ให้อยู่ในดุลยพินิจของผู้มีอำนาจ อนุมัติให้การช่วยเหลือพิจารณาให้จ่ายเป็นเงินก็ได้ โดยคำนึงถึงสภาพและเหตุการณ์ตามความเหมาะสม

ประกาศ ณ วันที่ ๙ กันยายน พ.ศ. ๒๕๕๖

(นายชวลิต ชูขจร)

ปลัดกระทรวงเกษตรและสหกรณ์



ประกาศ กรมป้องกันและบรรเทาสาธารณภัย
เรื่อง หลักเกณฑ์ วิธีการ และเงื่อนไขการใช้จ่ายเงินอุดหนุน
ในเชิงป้องกันหรือยับยั้งภัยพิบัติกรณีฉุกเฉิน

เพื่อให้การใช้จ่ายเงินอุดหนุนในเชิงป้องกันหรือยับยั้งภัยพิบัติกรณีฉุกเฉินเป็นไปอย่างมีระบบ และเกิดประสิทธิภาพ และเป็นไปตามระเบียบกระทรวงการคลังว่าด้วยเงินอุดหนุนเพื่อช่วยเหลือผู้ประสบภัยพิบัติกรณีฉุกเฉิน พ.ศ. ๒๕๕๖

อาศัยอำนาจตามความในข้อ ๑๘ แห่งระเบียบกระทรวงการคลังว่าด้วยเงินอุดหนุนเพื่อช่วยเหลือผู้ประสบภัยพิบัติกรณีฉุกเฉิน พ.ศ. ๒๕๕๖ กรมป้องกันและบรรเทาสาธารณภัย โดยความเห็นชอบของกระทรวงการคลัง จึงกำหนดหลักเกณฑ์ วิธีการ และเงื่อนไขการใช้จ่ายเงินอุดหนุนในเชิงป้องกันหรือยับยั้งภัยพิบัติกรณีฉุกเฉินไว้ดังต่อไปนี้

ข้อ ๑ ประกาศนี้เรียกว่า “ประกาศกรมป้องกันและบรรเทาสาธารณภัย เรื่อง หลักเกณฑ์ วิธีการ และเงื่อนไขการใช้จ่ายเงินอุดหนุนในเชิงป้องกันหรือยับยั้งภัยพิบัติกรณีฉุกเฉิน”

ข้อ ๒ ในประกาศนี้

“ในเชิงป้องกันหรือยับยั้ง” หมายความว่า การดำเนินการใดที่จำเป็นต้องกระทำการอย่างใดอย่างหนึ่งต่อสถานการณ์ภัยพิบัติที่คาดว่าจะเกิดขึ้นในเวลาอันใกล้ และจำเป็นต้องรีบดำเนินการป้องกันและยับยั้งภัยพิบัติดังกล่าวโดยฉับพลัน เพื่อลดผลกระทบจากภัยพิบัติที่จะเกิดขึ้น ซึ่งหากไม่ดำเนินการป้องกันหรือยับยั้งต่อภัยพิบัติดังกล่าวอาจส่งผลกระทบต่อชีวิต ร่างกาย ของประชาชน หรือความเสียหายแก่ทรัพย์สินของประชาชนหรือของรัฐ

ข้อ ๓ ให้อธิบดีกรมป้องกันและบรรเทาสาธารณภัย หรือผู้ว่าราชการจังหวัด แล้วแต่กรณี อนุมัติจ่ายเงินอุดหนุนเพื่อเป็นค่าใช้จ่ายในเชิงป้องกันหรือยับยั้งภัยพิบัติกรณีฉุกเฉิน

ข้อ ๔ ให้ผู้มีอำนาจอนุมัติจ่ายเงินอุดหนุนตามข้อ ๓ แต่งตั้งเจ้าหน้าที่ของส่วนราชการที่เกี่ยวข้องในการดำเนินการป้องกัน หรือยับยั้งภัยพิบัติที่เกิดขึ้นในเวลาอันใกล้อย่างน้อยห้าคน เป็นคณะกรรมการ เพื่อทำหน้าที่ในการประเมินสถานการณ์ ระดับความรุนแรงของภัยพิบัติ วิเคราะห์สถานการณ์ความเป็นไปได้ พหุติการณ์ ปัจจัยบ่งชี้ต่าง ๆ ว่ามีความจำเป็นต้องป้องกันหรือยับยั้งตามข้อ ๒ รวมทั้ง การเสนอมาตรการ และแนวทางในการป้องกันหรือยับยั้งภัยพิบัติดังกล่าวต่อผู้มีอำนาจอนุมัติจ่ายเงินอุดหนุนราชการดังกล่าว

ข้อ ๕ การใช้จ่ายเงินทดรองราชการซึ่งใช้ในการดำเนินการในเชิงป้องกันหรือยับยั้งภัยพิบัติกรณีฉุกเฉิน ให้เบิกจ่ายได้ดังนี้

- (๑) ค่าแรงงาน ค่าจ้างเหมา
- (๒) ค่าวัสดุ อุปกรณ์ ที่ใช้ในการดำเนินการป้องกันหรือยับยั้งภัยพิบัติ
- (๓) ค่าซ่อมแซมเครื่องมือ เครื่องจักรกล และยานพาหนะ ซึ่งชำรุดเสียหายในระหว่างปฏิบัติงานตามความจำเป็น
- (๔) ค่าจัดหาพลังงานเชื้อเพลิงและน้ำมันหล่อลื่นสำหรับเครื่องมือ เครื่องจักรกล และยานพาหนะที่นำมาใช้ในการปฏิบัติงานตามความจำเป็น
- (๕) ค่าจัดหาพลังงานไฟฟ้า
- (๖) ค่าตอบแทน ค่าใช้จ่ายในการเดินทางสำหรับเจ้าหน้าที่ที่ออกปฏิบัติงาน ให้เบิกจ่ายได้ในกรณีที่ยังงบประมาณปกติไม่เพียงพอ หรือมิได้ตั้งไว้เพื่อการนี้ และให้เบิกจ่ายตามระเบียบของทางราชการ
- (๗) ค่าอาหารจัดเลี้ยงเจ้าหน้าที่ของทางราชการและผู้มาให้ความช่วยเหลือ วันละไม่เกิน ๓ มื้อ มื้อละไม่เกิน ๓๐ บาทต่อคน ทั้งนี้ เจ้าหน้าที่ของทางราชการและผู้มาให้ความช่วยเหลือต้องไม่ได้รับเงินอื่นใดจากทางราชการอีก

กรณีที่มีเหตุจำเป็นที่จะต้องเบิกจ่ายเงินทดรองราชการนอกจากที่กำหนดไว้ในวรรคหนึ่ง เพื่อประโยชน์ในการดำเนินการในเชิงป้องกันหรือยับยั้งภัยพิบัติ ให้คณะกรรมการตามข้อ ๔ เป็นผู้พิจารณา กำหนดเป็นรายการค่าใช้จ่ายและเสนออธิบดีกรมป้องกันและบรรเทาสาธารณภัย หรือผู้ว่าราชการจังหวัด เพื่ออนุมัติจ่ายเงินต่อไป

ข้อ ๖ เมื่อผู้มีอำนาจอนุมัติการจ่ายเงินได้อนุมัติให้ใช้จ่ายเงินทดรองราชการในเชิงป้องกันหรือยับยั้งภัยพิบัติกรณีฉุกเฉินไปแล้ว ให้รายงานกรมป้องกันและบรรเทาสาธารณภัยทราบ ภายใน ๒๔ ชั่วโมง นับแต่อนุมัติ

ข้อ ๗ ในการจัดส่งเอกสารเพื่อขอรับการจัดสรรงบประมาณเพื่อชดใช้เงินทดรองราชการ ให้ผู้มีอำนาจอนุมัติการจ่ายเงินรับรองและยืนยันว่าได้ดำเนินการและใช้จ่ายเงินทดรองราชการถูกต้องเป็นจริง และอยู่ภายในวงเงินตามระเบียบและหลักเกณฑ์ที่กระทรวงการคลังกำหนด

ข้อ ๘ ให้นำความในข้อ ๒๘ ข้อ ๒๙ ข้อ ๓๐ ข้อ ๓๑ ข้อ ๓๒ ข้อ ๓๓ ข้อ ๓๔ ข้อ ๓๕ ข้อ ๓๖ ข้อ ๓๗ ข้อ ๓๘ และข้อ ๓๙ แห่งระเบียบกระทรวงการคลัง ว่าด้วยเงินทดรองราชการเพื่อช่วยเหลือผู้ประสบภัยพิบัติกรณีฉุกเฉิน พ.ศ. ๒๕๕๖ การจ่ายเงินและการชดใช้เงินทดรองราชการ การจัดหาและการควบคุมพัสดุ การตรวจสอบติดตามการใช้เงินทดรองราชการมาใช้บังคับโดยอนุโลม

ข้อ ๙ ให้อธิบดีกรมป้องกันและบรรเทาสาธารณภัยมีอำนาจวินิจฉัยชี้ขาดในการปฏิบัติ ตามหลักเกณฑ์ วิธีการ และเงื่อนไขการใช้จ่ายเงินอุดหนุนราชการในเชิงป้องกันหรือยับยั้งภัยพิบัติ และคำวินิจฉัยของอธิบดีกรมป้องกันและบรรเทาสาธารณภัย ให้ถือเป็นหลักเกณฑ์ วิธีการและเงื่อนไขที่ กำหนดตามประกาศนี้ด้วย

ข้อ ๑๐ ประกาศนี้ให้ใช้บังคับตั้งแต่วันที่ ๑ สิงหาคม พ.ศ. ๒๕๕๖ เป็นต้นไป

ประกาศ ณ วันที่ ๒๕ กรกฎาคม พ.ศ. ๒๕๕๖



(นายฉัตรชัย พรหมเลิศ)

อธิบดีกรมป้องกันและบรรเทาสาธารณภัย



ประกาศกรมป้องกันและบรรเทาสาธารณภัย
เรื่อง หลักเกณฑ์ วิธีการ และเงื่อนไขการประกาศ
เขตการให้ความช่วยเหลือผู้ประสบภัยพิบัติกรณีฉุกเฉิน

อาศัยอำนาจตามความในข้อ ๒๐ แห่งระเบียบกระทรวงการคลังว่าด้วยเงินทดรองราชการ เพื่อช่วยเหลือผู้ประสบภัยพิบัติกรณีฉุกเฉิน พ.ศ. ๒๕๕๖ กรมป้องกันและบรรเทาสาธารณภัย โดยความเห็นชอบของกระทรวงการคลัง จึงกำหนดหลักเกณฑ์ วิธีการ และเงื่อนไขการประกาศเขตการให้ความช่วยเหลือผู้ประสบภัยพิบัติกรณีฉุกเฉิน ไว้ดังต่อไปนี้

ข้อ ๑ เมื่อเกิดภัยพิบัติขึ้นในกรุงเทพมหานครหรือจังหวัดอื่น หากเป็นกรณีฉุกเฉินและจำเป็นต้องให้ความช่วยเหลือผู้ประสบภัยพิบัติจากเงินทดรองราชการตามระเบียบกระทรวงการคลังว่าด้วยเงินทดรองราชการเพื่อให้ความช่วยเหลือผู้ประสบภัยพิบัติกรณีฉุกเฉิน ให้อธิบดีกรมป้องกันและบรรเทาสาธารณภัย หรือผู้ว่าราชการจังหวัดร่วมกับ ก.ช.ภ.จ. แล้วแต่กรณี ดำเนินการประกาศเขตการให้ความช่วยเหลือผู้ประสบภัยพิบัติกรณีฉุกเฉิน เพื่อให้ส่วนราชการหรือหน่วยงานที่เกี่ยวข้องดำเนินการให้ความช่วยเหลือผู้ประสบภัยพิบัติ โดยการประกาศเขตการให้ความช่วยเหลือผู้ประสบภัยพิบัติกรณีฉุกเฉินนั้น ให้มีรายการดังต่อไปนี้

(๑) ประเภทของภัยพิบัติกรณีฉุกเฉิน

(๒) วัน เดือน ปี ที่เกิดภัยพิบัติกรณีฉุกเฉิน และวัน เดือน ปี ที่สิ้นสุดภัยพิบัติกรณีฉุกเฉิน ในกรณีที่สถานการณ์ของภัยพิบัติกรณีฉุกเฉินยังไม่ยุติ ให้ระบุในประกาศว่า “ภัยพิบัติกรณีฉุกเฉินยังไม่ยุติ” และเมื่อภัยพิบัติดังกล่าวได้ยุติแล้ว ให้ดำเนินการประกาศวันสิ้นสุดของภัยด้วย

(๓) พื้นที่ที่เกิดภัยพิบัติกรณีฉุกเฉิน ให้ระบุเฉพาะพื้นที่หมู่บ้าน ตำบล อำเภอที่เกิดภัยพิบัติกรณีฉุกเฉินเท่านั้น หากภัยพิบัติส่งผลกระทบต่อเป็นวงกว้างขึ้น ก็ให้ประกาศเพิ่มเติมตามความเสียหายที่เกิดขึ้นจริง และให้ระบุให้ชัดเจนว่า เป็นการประกาศเขตการให้ความช่วยเหลือผู้ประสบภัยพิบัติกรณีฉุกเฉินเพิ่มเติม

(๔) ประเภทความเสียหาย ให้ระบุประเภทความเสียหาย อาทิ ชีวิต ทรัพย์สิน ที่อยู่อาศัย พื้นที่การเกษตร หรือสิ่งสาธารณประโยชน์ เป็นต้น

(๕) เวลาเริ่มต้นและเวลาสิ้นสุดของการให้ความช่วยเหลือผู้ประสบภัยพิบัติกรณีฉุกเฉิน ทั้งนี้ต้องไม่เกินสามเดือน นับแต่วันที่เกิดภัย

เมื่อได้มีการประกาศเขตการให้ความช่วยเหลือผู้ประสบภัยพิบัติกรณีฉุกเฉิน รวมทั้งการประกาศวันสิ้นสุดของภัย ให้ส่งสำเนาประกาศดังกล่าวให้กรมป้องกันและบรรเทาสาธารณภัยทราบทันที

ข้อ ๒ กรณีไม่สามารถดำเนินการให้ความช่วยเหลือผู้ประสบภัยพิบัติได้ภายในระยะเวลาที่กำหนดตามข้อ ๑(๕) ให้ยื่นขอขยายระยะเวลาการให้ความช่วยเหลือผู้ประสบภัยพิบัติกรณีฉุกเฉิน ก่อนระยะเวลาการให้ความช่วยเหลือผู้ประสบภัยพิบัติกรณีฉุกเฉินสิ้นสุดลงไม่น้อยกว่าสิบห้าวัน โดยให้ทำเป็นหนังสือชี้แจงเหตุผลความจำเป็นและระบุระยะเวลาที่ขออนุมัติขยาย พร้อมแนบเอกสารประกอบการพิจารณา ดังนี้

(๑) สำเนาประกาศเขตการให้ความช่วยเหลือผู้ประสบภัยพิบัติกรณีฉุกเฉิน

(๒) สำเนารายงานการประชุมคณะกรรมการให้ความช่วยเหลือผู้ประสบภัยพิบัติอำเภอ (ก.ช.ภ.อ.) หรือสำเนารายงานการประชุมคณะกรรมการให้ความช่วยเหลือผู้ประสบภัยพิบัติกิ่งอำเภอ (ก.ช.ภ.กอ.) หรือสำเนารายงานการประชุมคณะกรรมการให้ความช่วยเหลือผู้ประสบภัยพิบัติจังหวัด (ก.ช.ภ.จ.) แล้วแต่กรณี ที่มีมติอนุมัติหรือเห็นชอบการใช้จ่ายเงินอุดหนุนจากราชการเพื่อช่วยเหลือผู้ประสบภัยพิบัติกรณีฉุกเฉิน ในรายการที่ขออนุมัติขยายระยะเวลาการให้ความช่วยเหลือผู้ประสบภัยพิบัติกรณีฉุกเฉิน ซึ่งได้พิจารณาให้เป็นไปตามระเบียบและหลักเกณฑ์ที่กระทรวงการคลังกำหนดแล้ว

(๓) รายละเอียดการขออนุมัติขยายระยะเวลาการให้ความช่วยเหลือผู้ประสบภัยพิบัติกรณีฉุกเฉิน ตามแบบที่กำหนดท้ายระเบียบนี้

การอนุมัติขยายระยะเวลาการให้ความช่วยเหลือผู้ประสบภัยพิบัติกรณีฉุกเฉินให้เป็นอำนาจอธิบดีกรมป้องกันและบรรเทาสาธารณภัย ทั้งนี้ ในการขออนุมัติให้คำนึงถึงความจำเป็นและเหมาะสมเพื่อการแก้ไขปัญหาเฉพาะหน้า

ข้อ ๓ ในกรณีเหตุจำเป็นไม่อาจขออนุมัติขยายระยะเวลาการให้ความช่วยเหลือผู้ประสบภัยพิบัติกรณีฉุกเฉินได้ทันตามกำหนดระยะเวลาตามข้อ ๒ ให้เป็นดุลยพินิจของอธิบดีกรมป้องกันและบรรเทาสาธารณภัยที่จะรับไว้พิจารณาตามเหตุผลและความจำเป็น

ข้อ ๔ ประกาศนี้ให้ใช้บังคับตั้งแต่วันที่ ๑ สิงหาคม พ.ศ. ๒๕๕๖ เป็นต้นไป

ประกาศ ณ วันที่ ๒๕ กรกฎาคม พ.ศ. ๒๕๕๖



(นายฉัตรชัย พรหมเลิศ)

อธิบดีกรมป้องกันและบรรเทาสาธารณภัย

แบบรายงานการขออนุมัติขยายระยะเวลาการให้ความช่วยเหลือผู้ประสบภัยพิบัติ.....(ประเภทภัยพิบัติ)..... จังหวัด

การให้ความช่วยเหลือ.....ด้านบรรเทาสาธารณภัย.....

ที่	วันที่เกิดภัย- สิ้นสุดภัย	อำเภอ/กิ่งอำเภอ (ระบุชื่อ)	ตำบล (ระบุชื่อ)	หมู่บ้าน (ระบุชื่อ)	จำนวนผู้ประสบภัย (ราย)	รายการของขยาย ระยะเวลา (ระบุรายละเอียด)	จำนวนเงิน (บาท)	สัญญาจ้าง เลขที่/ลงวันที่	เริ่มสัญญา- สิ้นสุดสัญญา	ผลการดำเนินงาน (เปอร์เซ็นต์)	เหตุผลความจำเป็น
	รวม										

ลงชื่อผู้รายงาน

(.....)

ตำแหน่ง.....

วันที่.....เดือนพ.ศ.

ลงชื่อผู้รับรอง

(.....)

ตำแหน่ง.....นายอำเภอ.....

วันที่.....เดือนพ.ศ.

ประกาศกระทรวงกลาโหม

เรื่อง หลักเกณฑ์ วิธีการ และเงื่อนไขการให้ความช่วยเหลือผู้ประสบภัยพิบัติกรณีฉุกเฉิน

โดยที่เป็นการสมควรปรับปรุงประกาศกระทรวงกลาโหม เรื่อง หลักเกณฑ์ วิธีการ และเงื่อนไขการให้ความช่วยเหลือผู้ประสบภัยพิบัติกรณีฉุกเฉิน ให้เหมาะสม คล่องตัวและสอดคล้องกับสถานการณ์ปัจจุบัน

อาศัยอำนาจตามความในข้อ ๒๔ วรรคสอง แห่งระเบียบกระทรวงการคลังว่าด้วยเงินอุดหนุนราชการเพื่อช่วยเหลือผู้ประสบภัยพิบัติกรณีฉุกเฉิน พ.ศ.๒๕๕๖ กระทรวงกลาโหมจึงได้กำหนดประกาศกระทรวงกลาโหม เรื่อง หลักเกณฑ์ วิธีการ และเงื่อนไขการให้ความช่วยเหลือผู้ประสบภัยพิบัติกรณีฉุกเฉิน โดยความเห็นชอบของกระทรวงการคลัง ดังนี้

๑. ให้ยกเลิกประกาศกระทรวงกลาโหม เรื่อง หลักเกณฑ์ วิธีการ และเงื่อนไขการให้ความช่วยเหลือผู้ประสบภัยพิบัติกรณีฉุกเฉิน ลงวันที่ ๑ มีนาคม พ.ศ.๒๕๔๗

๒. ขอบเขตการจ่ายเงินอุดหนุนราชการ จะต้องเป็นการช่วยเหลือผู้ประสบภัยพิบัติกรณีฉุกเฉิน ตามความหมายแห่งระเบียบกระทรวงการคลังว่าด้วยเงินอุดหนุนราชการเพื่อช่วยเหลือผู้ประสบภัยพิบัติกรณีฉุกเฉิน พ.ศ.๒๕๕๖

๓. การจ่ายเงินอุดหนุนราชการเพื่อช่วยเหลือผู้ประสบภัยพิบัติกรณีฉุกเฉิน ให้ปฏิบัติตามหลักเกณฑ์ วิธีการ เงื่อนไข และอัตรา ดังต่อไปนี้

๓.๑ ค่าเบี้ยเลี้ยง ค่าเช่าที่พัก ค่าตอบแทนการปฏิบัติงานนอกเวลาราชการ สำหรับเจ้าหน้าที่ที่ได้รับคำสั่งให้ช่วยเหลือผู้ประสบภัยพิบัติ ให้เบิกจ่ายตามระเบียบของทางราชการ

๓.๒ ค่าน้ำมัน ได้แก่ น้ำมันเชื้อเพลิง และน้ำมันหล่อลื่น ให้เบิกจ่ายได้ตามเกณฑ์ความสิ้นเปลืองน้ำมันเชื้อเพลิงของยานพาหนะและสิ่งอุปกรณ์แต่ละชนิด เช่น เครื่องกำเนิดไฟฟ้า เครื่องสูบน้ำ เป็นต้น โดยคิดตามระยะทางหรือระยะเวลาในการใช้งาน

๓.๓ ค่าซ่อมย้อย ได้แก่ การซ่อมแซมยานพาหนะ อุปกรณ์เครื่องใช้ ซึ่งชำรุดเสียหาย ในระหว่างปฏิบัติงานช่วยเหลือผู้ประสบภัยพิบัติให้อยู่สภาพเดิม ตามที่จ่ายจริงโดยประหยัด

๓.๔ ค่าวัสดุที่จำเป็นในการช่วยเหลือผู้ประสบภัยพิบัติ ได้แก่ วัสดุที่ใช้ในการซ่อมแซมบ้านเรือนของผู้ประสบภัยพิบัติ เพื่อบรรเทาความเดือดร้อนให้แก่ผู้ประสบภัยพิบัติ ตามที่จ่ายจริง หลังละไม่เกิน ๒๐,๐๐๐ บาท

๓.๕ วัสดุที่ใช้ในการปฏิบัติงาน เช่น กระสอบทราย ดิน ลูกกรัง เป็นต้น ตามที่จ่ายจริงตามความจำเป็น

๓.๖ ค่าอาหารจัดเลี้ยงผู้ประสบภัยพิบัติ วันละไม่เกิน ๓ มื้อ ๆ ละไม่เกิน ๓๐ บาทต่อคน

๓.๗ ค่าถุงยังชีพชุดละไม่เกิน ๕๕๐ บาทต่อครอบครัว

๓.๘ ค่ายาและเวชภัณฑ์ สำหรับการรักษาพยาบาลเบื้องต้น เท่าที่จ่ายจริงตามความจำเป็น

๓.๙ ค่าอาหารจัดเลี้ยงเจ้าหน้าที่ของทางราชการ วันละไม่เกิน ๓ มื้อ ๆ ละไม่เกิน ๓๐ บาท ต่อคน ทั้งนี้ เจ้าหน้าที่ของทางราชการต้องไม่ได้รับเงินอื่นใดจากทางราชการอีก

๓.๑๐ ค่าน้ำดื่มแก่ครอบครัวที่ขาดแคลนน้ำสะอาดบริโภค ครอบครัวละไม่เกิน ๒๐๐ บาท

๓.๑๑ ค่าจัดหาวัสดุ เคมีภัณฑ์ และเวชภัณฑ์ สำหรับผลิตน้ำที่สะอาดแจกจ่ายประชาชน เพื่อให้ประชาชนได้บริโภคน้ำที่ปลอดภัย เท่าที่จ่ายจริงตามความจำเป็น

๔. การให้ความช่วยเหลือผู้ประสบภัยพิบัติ ตามประกาศนี้ ให้ดำเนินการตามข้อตกลง ในการให้ความช่วยเหลือผู้ประสบภัยพิบัติกรณีฉุกเฉิน ที่ได้จัดทำร่วมกันระหว่าง กระทรวงกลาโหม กระทรวงการพัฒนาสังคมและความมั่นคงของมนุษย์ กระทรวงเกษตรและสหกรณ์ กระทรวงมหาดไทย กระทรวงสาธารณสุข และกรุงเทพมหานคร โดยความเห็นชอบของกระทรวงการคลังและสำนักงบประมาณ และมีการประสานงานกันระหว่างส่วนราชการ หน่วยงานอื่นของรัฐ องค์กรปกครองส่วนท้องถิ่น เอกชน และองค์กรการกุศลที่เกี่ยวข้อง เพื่อให้ความช่วยเหลือทั่วถึงไม่ซ้ำซ้อน

๕. วิธีปฏิบัติอื่นใดที่ไม่ได้กำหนดไว้ในประกาศนี้ ให้ปฏิบัติตามระเบียบกระทรวงการคลังว่าด้วย เงินอุดหนุนราชการเพื่อช่วยเหลือผู้ประสบภัยพิบัติกรณีฉุกเฉิน พ.ศ.๒๕๕๖

ประกาศ ณ วันที่ ๒๒ ตุลาคม พ.ศ.๒๕๕๖

(ลงชื่อ) ยิ่งลักษณ์ ชินวัตร

(นางสาวยิ่งลักษณ์ ชินวัตร)

รัฐมนตรีว่าการกระทรวงกลาโหม



ข้อกำหนดกรมป้องกันและบรรเทาสาธารณภัย
ว่าด้วยวิธีปฏิบัติเกี่ยวกับสิ่งของสำรองจ่ายช่วยเหลือผู้ประสบสาธารณภัย

พ.ศ.๒๕๕๗

เนื่องจากข้อกำหนดกรมป้องกันและบรรเทาสาธารณภัยว่าด้วยวิธีปฏิบัติเกี่ยวกับสิ่งของสำรองจ่ายช่วยเหลือผู้ประสบสาธารณภัย พ.ศ.๒๕๕๖ ซึ่งได้ประกาศใช้เมื่อวันที่ ๑๘ มีนาคม ๒๕๕๖ มีหลักเกณฑ์บางประการยังไม่สอดคล้องกับสถานการณ์ในปัจจุบัน สมควรปรับปรุงแก้ไขข้อกำหนดดังกล่าว ให้มีความเหมาะสมยิ่งขึ้น อาศัยอำนาจตามความในข้อ ๑๑ แห่งระเบียบคณะกรรมการป้องกันภัยฝ่ายพลเรือน แห่งชาติว่าด้วยการสงเคราะห์ราษฎรผู้ประสบสาธารณภัย พ.ศ.๒๕๒๔ กรมป้องกันและบรรเทาสาธารณภัย จึงได้กำหนดวิธีปฏิบัติเกี่ยวกับสิ่งของสำรองจ่ายช่วยเหลือผู้ประสบสาธารณภัยไว้ดังต่อไปนี้

ข้อ ๑ ข้อกำหนดนี้เรียกว่า “ข้อกำหนดกรมป้องกันและบรรเทาสาธารณภัยว่าด้วยวิธีปฏิบัติเกี่ยวกับสิ่งของสำรองจ่ายช่วยเหลือผู้ประสบสาธารณภัย พ.ศ.๒๕๕๗”

ข้อ ๒ ข้อกำหนดนี้ให้ใช้บังคับตั้งแต่วันประกาศเป็นต้นไป

ข้อ ๓ ให้ยกเลิกข้อกำหนดกรมป้องกันและบรรเทาสาธารณภัยว่าด้วยวิธีปฏิบัติเกี่ยวกับสิ่งของสำรองจ่ายช่วยเหลือผู้ประสบสาธารณภัย พ.ศ.๒๕๕๖

ข้อ ๔ ในข้อกำหนดนี้

“สิ่งของสำรองจ่าย” หมายความว่า เครื่องอุปโภคบริโภค ได้แก่ เสื้อผ้า เครื่องนุ่งห่ม เครื่องนอน เครื่องครัว ข้าวสาร อาหารแห้ง น้ำดื่ม เครื่องใช้อื่น ๆ ที่จำเป็นในชีวิตประจำวัน และถุงสำหรับบรรจุสิ่งของสำรองจ่าย รวมทั้งเครื่องกันหนาว ได้แก่ ผ้าห่มนวม ผ้าห่มไหมพรม และเสื้อกันหนาว ซึ่งกรมป้องกันและบรรเทาสาธารณภัย หรือศูนย์ป้องกันและบรรเทาสาธารณภัยเขต หรือจังหวัดจัดซื้อสำรองไว้เพื่อช่วยเหลือผู้ประสบสาธารณภัย

ข้อ ๕ ให้สำนักช่วยเหลือผู้ประสบภัย และศูนย์ป้องกันและบรรเทาสาธารณภัยเขตมีสิ่งของสำรองจ่ายไว้เพื่อเตรียมสนับสนุนจังหวัด ในการช่วยเหลือผู้ประสบสาธารณภัยแห่งละไม่เกินจำนวนดังนี้

๕.๑	ผ้าห่มนวม	จำนวน	๒๐,๐๐๐	ผืน
๕.๒	ผ้าห่มไหมพรม	จำนวน	๔๐,๐๐๐	ผืน
๕.๓	เสื้อกันหนาว	จำนวน	๒๐,๐๐๐	ชุด
๕.๔	เสื้อผ้าผู้ใหญ่ชาย	จำนวน	๒๐,๐๐๐	ชุด

๕.๕	เสื้อผ้าผู้ใหญ่หญิง	จำนวน	๒๐,๐๐๐	ชุด
๕.๖	เสื้อผ้าเด็กชาย	จำนวน	๒๐,๐๐๐	ชุด
๕.๗	เสื้อผ้าเด็กหญิง	จำนวน	๒๐,๐๐๐	ชุด
๕.๘	ชุดเด็กแรกเกิด-๕ ปี	จำนวน	๒๐,๐๐๐	ชุด
๕.๙	ชุดเด็กเล็ก ๕-๑๐ ปี	จำนวน	๒๐,๐๐๐	ชุด
๕.๑๐	ผ้าขาวม้าหรือผ้าขนหนู	จำนวน	๒๐,๐๐๐	ผืน
๕.๑๑	เครื่องนอน	จำนวน	๕,๐๐๐	ชุด
๕.๑๒	เครื่องครัว	จำนวน	๕,๐๐๐	ชุด
๕.๑๓	ข้าวสาร อาหารแห้ง น้ำดื่ม และเครื่องใช้อื่นๆ ที่จำเป็นในชีวิตประจำวัน ไม่เกินชุดละ ๔๐๐.-บาท	จำนวน	๑๐,๐๐๐	ชุด
๕.๑๔	ถุงสำหรับบรรจุสิ่งของสำรองจ่าย	จำนวน	๑๐๐,๐๐๐	ใบ

ข้อ ๖ ให้จังหวัดมีสิ่งของสำรองจ่ายไว้เพื่อเตรียมช่วยเหลือผู้ประสบสาธารณภัยในจังหวัดแห่งละไม่เกินจำนวนตามรายการ ดังนี้

๖.๑	ผ้าห่มนวม	จำนวน	๑,๐๐๐	ผืน
๖.๒	ผ้าห่มไหมพรม	จำนวน	๑,๐๐๐	ผืน
๖.๓	เสื้อกันหนาว	จำนวน	๑,๐๐๐	ชุด
๖.๔	เสื้อผ้าผู้ใหญ่ชาย	จำนวน	๑,๐๐๐	ชุด
๖.๕	เสื้อผ้าผู้ใหญ่หญิง	จำนวน	๑,๐๐๐	ชุด
๖.๖	เสื้อผ้าเด็กชาย	จำนวน	๑,๐๐๐	ชุด
๖.๗	เสื้อผ้าเด็กหญิง	จำนวน	๑,๐๐๐	ชุด
๖.๘	ชุดเด็กแรกเกิด-๕ ปี	จำนวน	๑,๐๐๐	ชุด
๖.๙	ชุดเด็กเล็ก ๕-๑๐ ปี	จำนวน	๑,๐๐๐	ชุด
๖.๑๐	ผ้าขาวม้าหรือผ้าขนหนู	จำนวน	๑,๐๐๐	ผืน
๖.๑๑	เครื่องนอน	จำนวน	๕๐๐	ชุด
๖.๑๒	เครื่องครัว	จำนวน	๕๐๐	ชุด
๖.๑๓	ข้าวสาร อาหารแห้ง น้ำดื่ม และเครื่องใช้อื่นๆ ที่จำเป็นในชีวิตประจำวัน ไม่เกินชุดละ ๔๐๐.-บาท	จำนวน	๕๐๐	ชุด
๖.๑๔	ถุงสำหรับบรรจุสิ่งของสำรองจ่าย	จำนวน	๕,๐๐๐	ใบ

เมื่อเกิดสาธารณภัยขึ้นในเขตพื้นที่จังหวัด ให้จังหวัดมีอำนาจอนุมัติสิ่งของสำรองจ่ายเพื่อช่วยเหลือผู้ประสบสาธารณภัยตามจำนวนที่กำหนดในวรรค ๑ หากสาธารณภัยดังกล่าวข้างต้นเกินขีดความสามารถของจังหวัดที่จะดำเนินการได้ ให้จังหวัดขอรับการสนับสนุนสิ่งของสำรองจ่ายจากศูนย์ป้องกันและบรรเทาสาธารณภัยเขต และสำนักช่วยเหลือผู้ประสบภัยตามลำดับ โดยให้สำนักงานป้องกันและบรรเทาสาธารณภัยจังหวัดรายงานจำนวนคงเหลือและจำนวนที่จะขอรับการสนับสนุนให้ศูนย์ป้องกันและบรรเทาสาธารณภัยเขต และสำนักช่วยเหลือผู้ประสบภัย แล้วแต่กรณี เพื่อใช้ประกอบการพิจารณา

ข้อ ๗ การสนับสนุนสิ่งของสำรองจ่ายช่วยเหลือผู้ประสบสาธารณภัยสนับสนุนให้แก่จังหวัดตามข้อ ๖ วรรคสอง เป็นอำนาจอนุมัติของผู้อำนวยการสำนักช่วยเหลือผู้ประสบภัยและผู้อำนวยการศูนย์ป้องกันและบรรเทาสาธารณภัยเขต แล้วแต่กรณี โดยพิจารณาตามความจำเป็น เหมาะสม และความรุนแรงของสาธารณภัย ครั้งละไม่เกินจำนวนรายการ ดังนี้

๗.๑	ผ้าห่มนวม	จำนวน	๕๐๐	ผืน
๗.๒	ผ้าห่มไหมพรม	จำนวน	๒,๐๐๐	ผืน
๗.๓	เสื้อกันหนาว	จำนวน	๓๐๐	ชุด
๗.๔	เสื้อผ้าผู้ใหญ่ชาย	จำนวน	๒,๐๐๐	ชุด
๗.๕	เสื้อผ้าผู้ใหญ่หญิง	จำนวน	๒,๐๐๐	ชุด
๗.๖	เสื้อผ้าเด็กผู้ชาย	จำนวน	๒,๐๐๐	ชุด
๗.๗	เสื้อผ้าเด็กหญิง	จำนวน	๒,๐๐๐	ชุด
๗.๘	ชุดเด็กแรกเกิด-๕ ปี	จำนวน	๒,๐๐๐	ชุด
๗.๙	ชุดเด็กเล็ก ๕-๑๐ ปี	จำนวน	๒,๐๐๐	ชุด
๗.๑๐	ผ้าขาวม้าหรือผ้าขนหนู	จำนวน	๒,๐๐๐	ผืน
๗.๑๑	เครื่องนอน	จำนวน	๑,๐๐๐	ชุด
๗.๑๒	เครื่องครัว	จำนวน	๑,๐๐๐	ชุด
๗.๑๓	ข้าวสาร อาหารแห้ง น้ำดื่ม และเครื่องใช้อื่นๆ ที่จำเป็นในชีวิตประจำวัน ไม่เกินชุดละ ๔๐๐.- บาท	จำนวน	๑,๐๐๐	ชุด
๗.๑๔	ถุงสำหรับบรรจุสิ่งของสำรองจ่าย	จำนวน	๒,๐๐๐	ชุด

ข้อ ๘ กรณีเกิดสาธารณภัยขึ้นและศูนย์ป้องกันและบรรเทาสาธารณภัยเขตเห็นสมควรจัดส่งหน่วยสงเคราะห์ผู้ประสบภัยเคลื่อนที่ออกไปสนับสนุนจังหวัดในเขตรับผิดชอบเพื่อช่วยเหลือผู้ประสบสาธารณภัย ให้ผู้อำนวยการศูนย์ป้องกันและบรรเทาสาธารณภัยเขตมีอำนาจอนุมัติสิ่งของสำรองจ่ายให้แก่จังหวัดตามเกณฑ์ข้อ ๗

ข้อ ๙ ถ้ามีความจำเป็นต้องให้การสนับสนุนสิ่งของสำรองจ่ายมากกว่าจำนวนที่ระบุไว้ใน ข้อ ๗ ให้ผู้อำนวยการสำนักช่วยเหลือผู้ประสบภัย และผู้อำนวยการศูนย์ป้องกันและบรรเทาสาธารณภัยเขตเสนอ ขออนุมัติต่ออธิบดีกรมป้องกันและบรรเทาสาธารณภัย

ข้อ ๑๐ การจ่ายสิ่งของสำรองจ่ายตามข้อกำหนดนี้ ให้จัดทำหลักฐานการจ่ายรวมทั้งยอดคงเหลือ ตามแบบท้ายข้อกำหนดนี้

ข้อ ๑๑ การรายงานสิ่งของสำรองจ่ายคงเหลือประจำเดือนของจังหวัด ให้สำนักงานป้องกันและ บรรเทาสาธารณภัยจังหวัดรายงานศูนย์ป้องกันและบรรเทาสาธารณภัยเขต ภายในวันที่ ๑๐ และ ๒๐ ของทุกเดือนและให้ศูนย์ป้องกันและบรรเทาสาธารณภัยเขตรายงานให้สำนักช่วยเหลือผู้ประสบภัยภายใน วันที่ ๑๕ และ ๓๐ ของทุกเดือนตามแบบท้ายข้อกำหนด ทั้งนี้ เพื่อให้สำนักช่วยเหลือผู้ประสบภัยตรวจสอบ และรวบรวมรายงานผลการดำเนินงานของศูนย์ป้องกันและบรรเทาสาธารณภัยเขตกับผลการดำเนินการ ของสำนักช่วยเหลือผู้ประสบภัย รายงานต่ออธิบดีกรมป้องกันและบรรเทาสาธารณภัยทราบเป็นประจำทุกเดือน

ข้อ ๑๒ การควบคุม การเบิกจ่ายและการจำหน่ายสิ่งของสำรองจ่าย ให้ถือปฏิบัติตามระเบียบ สำนักนายกรัฐมนตรีว่าด้วยการพัสดุ พ.ศ.๒๕๓๕ และที่แก้ไขเพิ่มเติม

ข้อ ๑๓ อธิบดีอาจมอบหมายให้เจ้าหน้าที่ไปตรวจสอบการเบิกจ่าย และการเก็บรักษาสิ่งของ สำรองจ่ายของศูนย์ป้องกันและบรรเทาสาธารณภัยเขต และจังหวัด ได้ตามที่เหมาะสม

ข้อ ๑๔ ในกรณีที่มีความจำเป็นเพื่อประโยชน์ของทางราชการและประชาชน อธิบดีกรมป้องกัน และบรรเทาสาธารณภัยอาจสั่งการวิธีปฏิบัติเกี่ยวกับสิ่งของสำรองจ่ายช่วยเหลือผู้ประสบสาธารณภัย นอกเหนือจากที่กำหนดไว้ในข้อกำหนดนี้ได้

ประกาศ ณ วันที่ ๒๓ มกราคม พ.ศ.๒๕๔๗



(นายสาโรช คัชมาตย์)

อธิบดีกรมป้องกันและบรรเทาสาธารณภัย



ประกาศกรมป้องกันและบรรเทาสาธารณภัย
เรื่อง รายละเอียดคุณลักษณะเฉพาะและกำหนดราคากลางสิ่งของสำรองจ่าย พ.ศ. ๒๕๕๙

ตามที่กรมป้องกันและบรรเทาสาธารณภัยได้ประกาศ เรื่อง รายละเอียดคุณลักษณะเฉพาะและกำหนดราคากลางสิ่งของสำรองจ่าย พ.ศ. ๒๕๕๖ ลงวันที่ ๒๐ มีนาคม ๒๕๕๖ ไปแล้วนั้น

เพื่อปรับปรุงรายละเอียดคุณลักษณะเฉพาะและกำหนดราคากลางสิ่งของสำรองจ่ายสำหรับให้ความช่วยเหลือผู้ประสบสาธารณภัยให้มีความเหมาะสมกับระเบียบ หลักเกณฑ์ที่ทางราชการกำหนด และสอดคล้องกับสภาวะเศรษฐกิจในปัจจุบัน จึงยกเลิกประกาศกรมป้องกันและบรรเทาสาธารณภัย เรื่อง รายละเอียดคุณลักษณะเฉพาะและกำหนดราคากลางสิ่งของสำรองจ่าย ลงวันที่ ๒๐ มีนาคม ๒๕๕๖ และกำหนดรายละเอียดคุณลักษณะเฉพาะและกำหนดราคากลางสิ่งของสำรองจ่าย ตามรายละเอียดต่อไปนี้แทน

๑. ผ้าห่มนวม (สขจ.๐๑)

คุณลักษณะเฉพาะ

๑. นวมผลิตจากใยฝ้ายหรือใยสังเคราะห์ พร้อมปลอกหุ้มเป็นผ้าฝ้ายผสมโพลีเอสเตอร์ ลายเดียวกันตลอดทั้งผืน หากต้องมีการต่อผ้า ต้องทำด้วยฝีมือประณีต เรียบร้อย และให้ต่อผ้าได้ไม่เกิน ด้านละ ๓ ซีน

๒. ขนาดของผ้าห่มนวม ต้องมีความกว้างไม่น้อยกว่า ๑๔๕ เซนติเมตร มีความยาวไม่น้อยกว่า ๑๙๕ เซนติเมตร การเย็บหุ้มริมผ้าต้องเรียบร้อย ประณีต และต้องเย็บผ้าติดกับใยสังเคราะห์ด้านนอก เป็นรูปสี่เหลี่ยม ห่างจากริมผ้าห่มแต่ละด้านไม่เกิน ๓ เซนติเมตร

๓. น้ำหนักของผ้าห่มนวม กรณีผลิตจากใยฝ้าย ต้องมีน้ำหนักไม่น้อยกว่า ๑,๕๐๐ กรัม กรณีผลิตจากใยสังเคราะห์ต้องมีน้ำหนักไม่น้อยกว่า ๑,๑๐๐ กรัม (ไม่รวมถุงบรรจุสิ่งของ)

๔. ผ้าห่มนวมแต่ละผืนต้องบรรจุเรียบร้อยในถุงพลาสติก โดยบรรจุให้ได้ขนาดที่เป็นมาตรฐานเดียวกัน คือ บรรจุ ๑ ผืน/ถุง และ ๑๐ ผืน/ถุงใหญ่

๕. ราคาผืนละไม่เกิน ๒๔๐ บาท

๒. ผ้าห่มไหมพรม (สขจ.๐๒)

คุณลักษณะเฉพาะ

๑. ผลิตจากไหมพรมหรือฝ้ายผสมไหมพรม

๒. ขนาดของผ้าห่มไหมพรมต้องมีความกว้างไม่น้อยกว่า ๑๑๕ เซนติเมตร มีความยาวไม่น้อยกว่า ๒๐๐ เซนติเมตร การเย็บริมผ้าต้องเรียบร้อย ประณีต

๓. น้ำหนักของผ้าห่มไหมพรมไม่น้อยกว่า ๔๐๐ กรัม (ไม่รวมถุงบรรจุสิ่งของ)

๔. ผ้าห่มไหมพรมแต่ละผืนต้องบรรจุเรียบร้อยในถุงพลาสติก โดยบรรจุให้ได้ขนาดที่เป็นมาตรฐานเดียวกัน คือ บรรจุ ๑ ผืน/ถุง, ๑๐ ผืน/มัด และ ๑๐ มัด/ถุงใหญ่

๕. ราคาผืนละไม่เกิน ๑๓๕ บาท

๓. เสื้อกันหนาว (สขจ.๐๓)

คุณลักษณะเฉพาะ

๑. ผลิตจากฝ้ายหรือใยสังเคราะห์หรือไหมพรม คละสี

๒. ขนาดของเสื้อกันหนาว รอบอกไม่น้อยกว่า ๑๑๐ เซนติเมตร ความยาวตัวเสื้อไม่น้อยกว่า ๖๕ เซนติเมตร ความยาวแขนเสื้อไม่น้อยกว่า ๖๐ เซนติเมตร

๓. น้ำหนักเสื้อไม่น้อยกว่า ๓๕๐ กรัม (ไม่รวมถุงบรรจุสิ่งของ)

๔. เสื้อกันหนาวแต่ละตัวต้องบรรจุในถุงพลาสติก โดยบรรจุให้ได้ขนาดที่เป็นมาตรฐานเดียวกัน คือ บรรจุ ๑ ตัว/ถุง, ๑๐ ถุง/มัด และ ๑๐ มัด/ถุงใหญ่

๕. ราคาตัวละไม่เกิน ๑๕๐ บาท

๔. เสื้อยืดผู้ใหญ่ชาย-หญิง (สขจ.๐๔)

คุณลักษณะเฉพาะ

๑. ผลิตด้วยผ้า TC ทำจากใยฝ้ายผสมใยสังเคราะห์ ให้เป็นสีเข้มคละสี เช่น สีน้ำเงิน สีดำ เป็นต้น

๒. คอมีปกสี่เหลี่ยมกับตัวเสื้อ มีกระเป๋าทันหน้าอกด้านซ้าย ตามความเหมาะสมกับตัวเสื้อ

๓. ขนาดของเสื้อ รอบอกไม่น้อยกว่า ๑๐๘ เซนติเมตร ความยาวตัวเสื้อไม่น้อยกว่า ๗๐ เซนติเมตร ความยาวแขนเสื้อไม่น้อยกว่า ๒๓ เซนติเมตร

๔. น้ำหนักเสื้อไม่น้อยกว่า ๑๙๐ กรัม (ไม่รวมถุงบรรจุสิ่งของ)

๕. เสื้อยืดแต่ละตัวต้องบรรจุเรียบร้อยในถุงพลาสติก โดยบรรจุให้ได้ขนาดที่เป็นมาตรฐานเดียวกัน คือ บรรจุ ๑ ตัว/ถุง, ๑๐ ถุง/มัด และ ๑๐ มัด/ถุงใหญ่

๖. ราคาตัวละไม่เกิน ๑๒๐ บาท

๕. กางเกงขายาวผู้ใหญ่ (กางเกงห้าส่วน) (สขจ.๐๕)

คุณลักษณะเฉพาะ

๑. ผลิตจากผ้าฝ้าย สีเข้ม คละสี

๒. ความยาวไม่น้อยกว่า ๗๕ เซนติเมตร เอวชายยืดมีขอบรอบเอวไม่น้อยกว่า ๓.๘ เซนติเมตร พร้อมเชือกผูกรอบเอวทำจากฝ้ายสีและขนาดตามความเหมาะสม ขนาดรอบเอวระหว่าง ๗๒-๑๒๐ เซนติเมตร เข้าลิ้นไม่น้อยกว่า ๘๐ เซนติเมตร รอบปลายขาไม่น้อยกว่า ๖๔ เซนติเมตร และติดกระเป๋าด้านข้างสี่เหลี่ยมกับตัวกางเกง ขนาดกว้างไม่น้อยกว่า ๑๕ เซนติเมตร ยาวไม่น้อยกว่า ๒๐ เซนติเมตร ข้างละ ๑ ใบ

๓. น้ำหนักกางเกงไม่น้อยกว่า ๒๓๐ กรัม (ไม่รวมถุงบรรจุสิ่งของ)

๔. กางเกงแต่ละตัวต้องบรรจุเรียบร้อยในถุงพลาสติก โดยบรรจุให้ได้ขนาดที่เป็นมาตรฐานเดียวกัน คือ บรรจุ ๑ ตัว/ถุง, ๑๐ ถุง/มัด และ ๑๐ มัด/ถุงใหญ่

๕. ราคาตัวละไม่เกิน ๑๕๐ บาท

๖. ผ้าขาวม้า (สขจ.๐๖)

คุณลักษณะเฉพาะ

๑. ทอด้วยด้ายที่ทำจากฝ้าย/หลากสีตามความสวยงาม

๒. ขนาดของผ้าขาวม้า ต้องมีความกว้างไม่น้อยกว่า ๘๐ เซนติเมตร ความยาวไม่น้อยกว่า ๑๘๕ เซนติเมตร (เย็บลั้มตะเข็บเรียบร้อยแล้ว)

๓. น้ำหนักของผ้าขาวม้าไม่น้อยกว่า ๓๐๐ กรัม (ไม่รวมถุงบรรจุสิ่งของ)

๔. ผ้าขาวม้าแต่ละผืนต้องบรรจุเรียบร้อยในถุงพลาสติก โดยบรรจุให้ได้ขนาดที่เป็นมาตรฐานเดียวกัน คือ บรรจุ ๑ ผืน/ถุง, ๑๐ ถุง/มัด และ ๑๐ มัด/ถุงใหญ่

๕. ราคาผืนละไม่เกิน ๑๑๐ บาท

๗. ผ้าถุงผู้ใหญ่หญิง (สขจ.๐๗)

คุณลักษณะเฉพาะ

๑. ผลิตจากผ้าฝ้ายพิมพ์ลาย หรือผ้าทอ (ซับน้ำได้ดี)

๒. ขนาดของผ้าถุง ต้องมีรอบเอวไม่น้อยกว่า ๑๗๐ เซนติเมตร (เย็บลั้มตะเข็บเรียบร้อยแล้ว) ความยาวไม่น้อยกว่า ๑๐๕ เซนติเมตร

๓. น้ำหนักของผ้าถุงไม่น้อยกว่า ๓๐๐ กรัม (ไม่รวมถุงบรรจุสิ่งของ)

๔. ผ้าถุงแต่ละผืนต้องบรรจุเรียบร้อยในถุงพลาสติก โดยบรรจุให้ได้ขนาดที่เป็นมาตรฐานเดียวกัน คือ บรรจุ ๑ ผืน/ถุง, ๑๐ ถุง/มัด และ ๑๐ มัด/ถุงใหญ่

๕. ราคาผืนละไม่เกิน ๑๒๐ บาท

๘. ชุดเด็กนักเรียนชาย (สขจ.๐๘)

คุณลักษณะเฉพาะ

- เสื้อเด็กนักเรียนชาย

๑. ผลิตด้วยผ้าโทเร สีขาว

๒. แบบคอมีปกแบบคอเชิ้ต มีสาด้านหน้า กระเป๋าด้านซ้าย

๓. ขนาดของเสื้อเด็กนักเรียน รอบอกไม่น้อยกว่า ๓๔ นิ้ว ความยาวตัวเสื้อไม่น้อยกว่า ๒๓.๕ นิ้ว ไหล่กว้างไม่น้อยกว่า ๑๕ นิ้ว

- กางเกงเด็กนักเรียนชาย

๑. ผลิตด้วยผ้าโทเร สี kaki

๒. ขาสั้น มีจีบ ชนิดมีซิปป่าหน้า และกระเป๋าจาะ ๒ ข้าง

๓. ขนาดของกางเกงเด็กนักเรียน รอบเอวไม่น้อยกว่า ๒๕ นิ้ว ความยาวไม่น้อยกว่า ๑๕ นิ้ว

๔. เสื้อและกางเกงเด็กนักเรียนชายต้องจัดเป็นชุดบรรจุเรียบร้อยในถุงพลาสติก โดยบรรจุให้ได้ขนาดที่เป็นมาตรฐานเดียวกัน คือ บรรจุ ๑ ชุด/ถุง, ๑๐ ถุง/มัด และ ๑๐ มัด/ถุงใหญ่

๕. ราคาเสื้อและกางเกงเด็กนักเรียนชาย ชุดละไม่เกิน ๓๓๐ บาท

๙. ชุดเด็กนักเรียนหญิง (สขจ.๐๙)

คุณลักษณะเฉพาะ

- เสื้อเด็กนักเรียนหญิง

๑. ผลิตด้วยผ้าโพลีเอสเตอร์

๒. คอมีปกแบบคอบัว ติดกระดุมหน้า ๒ เม็ด แขนตรง ติดกระเป๋าล่างด้านขวา

๓. ขนาดของเสื้อ รอบอกไม่น้อยกว่า ๓๖ นิ้ว ความยาวไม่น้อยกว่า ๒๓ นิ้ว ไหลกว้างไม่น้อยกว่า ๑๕ นิ้ว

- กระโปรงเด็กนักเรียนหญิง

๑. ผลิตด้วยผ้าโพลีเอสเตอร์สีน้ำเงิน

๒. แบบ ๖ จีบ กระเป๋าด้านขวา ด้านซ้ายติดซิปร้อมสาบซิป

๓. ขนาดของกระโปรงรอบเอวไม่น้อยกว่า ๒๔ นิ้ว ความยาวของกระโปรงไม่น้อยกว่า ๒๒ นิ้ว

๔. เสื้อและกระโปรงเด็กนักเรียนหญิงต้องจัดเป็นชุดบรรจุเรียบร้อยในถุงพลาสติก โดยบรรจุให้ได้ขนาดที่เป็นมาตรฐานเดียวกัน คือ บรรจุ ๑ ชุด/ถุง, ๑๐ ถุง/มัด และ ๑๐ มัด/ถุงใหญ่

๕. ราคาเสื้อและกระโปรงเด็กนักเรียนหญิง ชุดละไม่เกิน ๓๔๐ บาท

๑๐. ชุดเด็กแรกเกิด - ๕ ปี (สขจ.๑๐)

๑๐.๑ ชุดเด็กแรกเกิด (สขจ.๑๐.๑) ประกอบด้วย เสื้อและกางเกง

คุณลักษณะเฉพาะ

๑. เสื้อและกางเกงผลิตด้วยผ้าที่ทำจากฝ้ายสีอ่อน

๒. ตัวเสื้อแบบมีแขนชนิดสวม ป้ายข้างลำตัว โดยขึ้นด้านซ้ายป้ายถึงลำตัวด้านขวาและขึ้นด้านขวาป้ายคลุมทับลำตัวด้านซ้ายอีกชั้นหนึ่ง และผูกโบว์ เย็บริมปลายแขนและชายเสื้อเรียบร้อยประณีต

๓. ขนาดตัวเสื้อ ความยาวไม่น้อยกว่า ๓๖ เซนติเมตร ขนาดรอบอกไม่น้อยกว่า ๕๓ เซนติเมตร แขนยาวไม่น้อยกว่า ๑๖ เซนติเมตร

๔. ขนาดกางเกง ความยาวไม่น้อยกว่า ๒๓ เซนติเมตร ขนาดรอบเอวไม่น้อยกว่า ๓๒-๕๒ เซนติเมตร มียางยืดรอบเอว

๕. เสื้อและกางเกงเด็กแรกเกิดต้องจัดเป็นชุดบรรจุเรียบร้อยในถุงพลาสติก โดยบรรจุให้ได้ขนาดที่เป็นมาตรฐานเดียวกัน คือ บรรจุ ๑ ชุด/ถุง, ๑๐ ถุง/มัด และ ๑๐ มัด/ถุงใหญ่

๖. ราคาชุดละไม่เกิน ๑๔๐ บาท

๑๐.๒ ชุดเด็กเล็กอายุ ๑-๓ ปี (สขจ.๑๐.๒) ประกอบด้วยเสื้อและกางเกง

คุณลักษณะเฉพาะ

๑. เสื้อผลิตด้วยผ้ายืดทำจากฝ้ายผสมใยสังเคราะห์พิมพ์ลายตามความเหมาะสม

๒. แบบคอปก มีกระเป๋าด้านซ้าย ตามความเหมาะสมกับตัวเสื้อ
๓. ขนาดของเสื้อ รอบอกไม่น้อยกว่า ๕๘ เซนติเมตร ความยาวของตัวเสื้อไม่น้อยกว่า ๔๐ เซนติเมตร แขนยาวไม่น้อยกว่า ๑๒ เซนติเมตร
๔. กางเกงผลิตจากผ้ายืด หรือผ้าฝ้าย คละสี
๕. ขนาดกางเกง รอบเอวไม่น้อยกว่า ๔๐-๖๐ เซนติเมตร ความยาวไม่น้อยกว่า ๒๙ เซนติเมตร มียางยืดรอบเอว
๖. เสื้อและกางเกงเด็กเล็กอายุ ๑-๓ ปี จัดเป็นชุดบรรจุเรียบร้อยในถุงพลาสติก โดยบรรจุให้ได้ขนาดที่เป็นมาตรฐานเดียวกัน ตามลำดับ คือ บรรจุ ๑ ชุด/ถุง, ๑๐ ถุง/มัด และ ๑๐ มัด/ถุงใหญ่
๗. ราคาชุดละไม่เกิน ๑๔๐ บาท

๑๐.๓ ชุดเด็กเล็กอายุ ๓-๕ ปี (สขจ.๑๐.๓) ประกอบด้วยเสื้อและกางเกง

คุณลักษณะเฉพาะ

๑. เสื้อผลิตด้วยผ้ายืดทำจากฝ้ายผสมใยสังเคราะห์พิมพ์ลายตามความเหมาะสม
๒. แบบคอปก มีกระเป๋าด้านซ้าย ตามความเหมาะสมกับตัวเสื้อ
๓. ขนาดของเสื้อรอบอกไม่น้อยกว่า ๕๘ เซนติเมตร ความยาวของตัวเสื้อไม่น้อยกว่า ๔๐ เซนติเมตร แขนยาวไม่น้อยกว่า ๑๔ เซนติเมตร
๔. กางเกงผลิตจากผ้ายืด หรือผ้าฝ้าย คละสี
๕. กางเกงขาสั้น เอวยางยืดรอบเอวติดกระเป๋ ๒ ข้าง ตามความเหมาะสม
๖. ขนาดของกางเกง รอบเอวไม่น้อยกว่า ๔๔-๖๖ เซนติเมตร ความยาวไม่น้อยกว่า ๓๔ เซนติเมตร
๗. เสื้อและกางเกงเด็กเล็กอายุ ๓-๕ ปี จัดเป็นชุดบรรจุเรียบร้อยในถุงพลาสติก โดยบรรจุให้ได้ขนาดที่เป็นมาตรฐานเดียวกัน ตามลำดับ คือ บรรจุ ๑ ชุด/ถุง, ๑๐ ถุง/มัด และ ๑๐ มัด/ถุงใหญ่
๘. ราคาชุดละไม่เกิน ๑๔๐ บาท

๑๑. ชุดเด็กเล็กอายุ ๖-๑๐ ปี (สขจ.๑๑)

คุณลักษณะเฉพาะ

- เสื้อเด็กเล็กอายุ ๖-๑๐ ปี ประกอบด้วย เสื้อและกางเกง

๑. เสื้อผลิตด้วยผ้ายืดทำจากฝ้ายผสมใยสังเคราะห์ หรือผ้าฝ้ายคละสี
๒. คอกลม คละสี
๓. ขนาดของเสื้อ รอบอกไม่น้อยกว่า ๘๐ เซนติเมตร ความยาวของตัวเสื้อไม่น้อยกว่า ๕๘ เซนติเมตร แขนยาวไม่น้อยกว่า ๑๕ เซนติเมตร
๔. กางเกงผลิตจากผ้าโทเร สีพื้นเข้ม
๕. กางเกงขาสั้น ชนิดมีซิปป่าหน้า ติดกระเป๋ ๒ ข้าง
๖. ขนาดของกางเกง รอบเอวไม่น้อยกว่า ๕๔ เซนติเมตร ความยาวไม่น้อยกว่า ๓๒ เซนติเมตร
๗. เสื้อและกางเกง ต้องจัดเป็นชุดบรรจุเรียบร้อยในถุงพลาสติกที่เหมาะสม โดยบรรจุให้เป็นมาตรฐานด้วยกัน คือ บรรจุ ๑ ชุด/ถุง, ๑๐ ถุง/มัด และ ๑๐ มัด/ถุงใหญ่
๘. ราคาชุดละไม่เกิน ๑๙๐ บาท

๑๒. ผ้าโสร่ง (สขจ.๑๒)

คุณลักษณะเฉพาะ

๑. ผลิตด้วยผ้าโทเร คละสี คละลาย
๒. ขนาดของผ้าโสร่ง ต้องมีความกว้างไม่น้อยกว่า ๙๐ เซนติเมตร ความยาวรอบวงไม่น้อยกว่า ๑๑๕ เซนติเมตร เย็บเสร็จเรียบร้อย ประณีต (เย็บแบบลิ่มตะเข็บ)
๓. น้ำหนักของผ้าโสร่ง ไม่น้อยกว่า ๒๐๐ กรัม (ไม่รวมถุงบรรจุสิ่งของ)
๔. ผ้าโสร่งแต่ละผืนต้องบรรจุเรียบร้อยในถุงพลาสติก โดยบรรจุให้เป็นมาตรฐานเดียวกัน คือ บรรจุ ๑ ชุด/ถุง, ๑๐ ถุง/มัด และ ๑๐ มัด/ถุงใหญ่
๕. ราคาผืนละไม่เกิน ๑๒๐ บาท

๑๓. รองเท้าบู๊ท (สขจ.๑๓)

คุณลักษณะเฉพาะ

๑. ผลิตจากยางพารา สีดำ กั้นน้ำ
๒. ขนาดรองเท้าบู๊ท เบอร์ ๒๘ ความสูง ๑๕ นิ้ว
๓. รองเท้าบู๊ทแต่ละคู่บรรจุกล่องปิดผนึกเรียบร้อย
๔. ราคาคู่ละไม่เกิน ๑๗๕ บาท

๑๔. รองเท้ายางชนิดมีสัน (สขจ.๑๔)

คุณลักษณะเฉพาะ

๑. ทำจากวัสดุที่กันน้ำได้ ๑๐๐%
๒. เป็นรองเท้ายางชนิดมีสัน สันมีความหนาไม่น้อยกว่า ๘ - ๑๐ มิลลิเมตร
๓. วัสดุส่วนที่หุ้มส่วนที่หนาที่สุด ไม่น้อยกว่า ๒ - ๓ มิลลิเมตร
๔. ความยาวตั้งแต่สันเท้าถึงขอบบน ไม่น้อยกว่า ๒๓ นิ้ว
๕. ด้านบนมีวัสดุรัดเพื่อกระชับเข้า
๖. ขนาดรองเท้า ไม่น้อยกว่า ๔ ขนาด ตามมาตรฐาน
๗. ต้องมีหนังสือแต่งตั้งเป็นผู้แทนจำหน่ายและรับรองสินค้าที่จะส่งมอบผลิตไม่เกิน ๖ เดือน
๘. ราคาคู่ละไม่เกิน ๑๔๕ บาท

๑๕. ถุงผ้าบรรจุสิ่งของ (สขจ.๑๕)

คุณลักษณะเฉพาะ

๑. ผลิตด้วยผ้าดิบ
๒. พิมพ์สัญลักษณ์ และตัวอักษร ด้วยความห่วงใย จากกรมป้องกันและบรรเทาสาธารณภัย กระทรวงมหาดไทย ตามความเหมาะสมกับขนาดของถุงผ้า
๓. ขนาดของถุงผ้าบรรจุสิ่งของ ความกว้างไม่น้อยกว่า ๖๐ เซนติเมตร ความยาวไม่น้อยกว่า ๗๐ เซนติเมตร ปากถุงเย็บเรียบร้อย ประณีต มีเชือกผูกปากถุงผ้าผลิตด้วยฝ้าย สีและขนาดตามความเหมาะสม

๔. ถุงผ้า ต้องบรรจุให้เป็นมาตรฐานเดียวกัน คือ บรรจุ ๕๐ ใบ/มัด และ ๒ มัด/ถุงใหญ่
๕. ราคาถุงผ้าบรรจุสิ่งของใบละไม่เกิน ๗๐ บาท

๑๖. ถุงพลาสติกใส่บรรจุสิ่งของ (สขจ.๑๖)

๑๖.๑ ถุงพลาสติกมีหูหิ้ว ขนาด ๒๐ นิ้ว x ๓๐ นิ้ว (สขจ.๑๖.๑)

คุณลักษณะเฉพาะ

๑. พิมพ์สัญลักษณ์และตัวอักษร “กรมป้องกันและบรรเทาสาธารณภัย” ด้วยหมึกสีน้ำเงินเข้ม ขนาดตามความเหมาะสมกับขนาดของถุง
๒. ขนาดของถุงพลาสติกใส ขนาดใหญ่ ความกว้างไม่น้อยกว่า ๒๐ นิ้ว ความยาวไม่น้อยกว่า ๓๐ นิ้ว
๓. มีหูหิ้วในตัว โดยเจาะด้านบนตรงกลางของตัวถุง
๔. ราคา กิโลกรัมละไม่เกิน ๖๕ บาท

๑๖.๒ ถุงพลาสติกมีหูหิ้ว ขนาด ๑๖ นิ้ว x ๒๙ นิ้ว (สขจ.๑๖.๒)

คุณลักษณะเฉพาะ

๑. ถุงพลาสติกบรรจุสิ่งของ (ชนิดมีหูหิ้ว) ผลิตด้วยพลาสติกชนิดดี สีขาวขุ่น เนื้อเหนียว ไม่ขาดง่าย
๒. ขนาดความกว้างไม่น้อยกว่า ๑๖ นิ้ว ความยาวไม่น้อยกว่า ๒๙ นิ้ว
๓. พิมพ์สัญลักษณ์และตัวอักษร “กรมป้องกันและบรรเทาสาธารณภัย” ด้วยหมึกสีน้ำเงินเข้ม ขนาดตามความเหมาะสมกับขนาดของถุง
๔. บรรจุถุงๆ ละ ๑ กิโลกรัม ปิดผนึกเรียบร้อย และจัดบรรจุหีบห่อๆ ละ ๒๕ กิโลกรัม
๕. ราคา กิโลกรัมละไม่เกิน ๘๕ บาท

๑๖.๓ ถุงพลาสติกใส ขนาด ๑๑ นิ้ว x ๑๕ นิ้ว (สขจ.๑๖.๓)

คุณลักษณะเฉพาะ

๑. พิมพ์สัญลักษณ์และตัวอักษร “กรมป้องกันและบรรเทาสาธารณภัย” ด้วยหมึกสีน้ำเงินเข้ม ขนาดตามความเหมาะสมกับขนาดของถุง
๒. ขนาดความกว้างไม่น้อยกว่า ๑๑ นิ้ว ความยาวไม่น้อยกว่า ๑๕ นิ้ว
๓. บรรจุถุงๆ ละ ๑ กิโลกรัม ปิดผนึกเรียบร้อย และจัดบรรจุหีบห่อๆ ละ ๒๕ กิโลกรัม
๔. ราคา กิโลกรัมละไม่เกิน ๕๕ บาท

๑๖.๔ ถุงพลาสติกใสมีซิปล็อค ขนาด ๑๒ นิ้ว x ๑๘ นิ้ว (สขจ.๑๖.๔)

คุณลักษณะเฉพาะ

๑. ผลิตด้วยพลาสติกใส ชนิดหนา
๒. ด้านบนปากถุงมีซิปล็อค สำหรับใส่เอกสารสำคัญ เพื่อกันฝุ่นและกันน้ำ
๓. ขนาดกว้างไม่น้อยกว่า ๑๒ นิ้ว ยาวไม่น้อยกว่า ๑๘ นิ้ว
๔. พิมพ์สัญลักษณ์และตัวอักษร “กรมป้องกันและบรรเทาสาธารณภัย” ด้วยหมึกสีน้ำเงินเข้ม ขนาดตามความเหมาะสมกับขนาดของถุง

๕. บรรจุถุงๆ ละ ๑ กิโลกรัม ปิดผนึกเรียบร้อย และจัดบรรจุหีบห่อๆ ละ ๒๕ กิโลกรัม
๖. ราคา กิโลกรัมละไม่เกิน ๑๑๐ บาท

๑๗. ข้าวสารอาหารแห้ง (ถุงยังชีพ) (สขจ.๑๗)

คุณลักษณะเฉพาะ

๑. เป็นอาหารที่ใช้บริโภคในชีวิตประจำวัน ประกอบด้วย ข้าวสารขาว ๕% หรือที่มีคุณภาพดีกว่าอาหารบรรจุกระป๋องประเภท ข้าว เนื้อสัตว์ และผัก พร้อมรับประทานต่างๆ ชนิดผัดตึง เช่น ปลากระป๋อง ผักกาดกระป๋อง แกลงกระป๋อง ฯลฯ

๒. สิ่งของที่ใช้บริโภคในชีวิตประจำวัน ตามข้อ ๑ ต้องมีฉลากแสดงคุณภาพ และปริมาณตรงตามที่ราชการกำหนด สำหรับรายการเครื่องปรุงต้องมีเครื่องหมายฮาลาล และราคาไม่เกินที่กระทรวงพาณิชย์กำหนดหรือราคาท้องตลาดขณะนั้น

๓. การจัดบรรจุรวมกันเป็นชุด โดยจัดเรียงสิ่งของที่บรรจุในถุงยังชีพให้เรียบร้อย สะดวกในการขนส่งและป้องกันความเสียหายจากการเคลื่อนย้ายสิ่งของ สำหรับถุงบรรจุมีขนาดตามความเหมาะสมกับรายการสิ่งของที่บรรจุในถุงยังชีพ

๔. ในแต่ละชุดมีปริมาณและคุณภาพ เหมาะสมกับความต้องการของประชาชน จำนวน ๔ คน สามารถบริโภคในระยะเวลา ๒ วันๆ ละ ๓ มื้อ

๕. ราคาชุดละไม่เกิน ๕๐๐ บาท รวมมูลค่าของสิ่งของที่บรรจุในถุงยังชีพ ค่าบรรจุหีบห่อ และค่าขนส่งสินค้าถึงสถานที่ที่กรมป้องกันและบรรเทาสาธารณภัยกำหนด

๑๘. รองเท้าแตะ (สขจ.๑๘)

คุณลักษณะเฉพาะ

๑. ผลิตด้วยยางพาราผสมสารสังเคราะห์ ฟอกสี คละสี ชนิดสวม ๔ หู (แบบมีสายรัด ด้านบนไขว้กันยึดแน่นกับพื้นรองเท้า ๔ จุด ในแต่ละข้างของรองเท้าแตะ)

๒. ขนาดของรองเท้าแตะ ตามมาตรฐาน เบอร์ ๑๐ ๑/๒ (ผู้ใหญ่) และเบอร์ ๑๑ (ผู้ใหญ่)

๓. รองเท้าแตะในแต่ละคู่บรรจุในถุงพลาสติก และบรรจุหีบห่อปิดผนึกเรียบร้อย

๔. ราคาคู่ละไม่เกิน ๒๕ บาท

๑๙. ขวดพลาสติกใสสำหรับบรรจุน้ำดื่มขนาด ๕๐๐ มิลลิลิตร (สขจ.๑๙)

คุณลักษณะเฉพาะ

๑. ขวดพลาสติกใส (PET) ขนาดบรรจุ ๕๐๐ มิลลิลิตร ฝาสีขาว

๒. ติดฉลากทำด้วยฟิล์มใส ที่ข้างขวด พิมพ์ตราสัญลักษณ์ กรมป้องกันและบรรเทาสาธารณภัย และพิมพ์อักษร “น้ำดื่ม กระทรวงมหาดไทย โดย กรมป้องกันและบรรเทาสาธารณภัย (ห้ามจำหน่าย)” สีส้ม ขนาดตามความเหมาะสม

๓. น้ำหนักขวด ไม่น้อยกว่า ๑๘ กรัม

๔. ราคาขวดพร้อมฝา ไม่เกิน ๔ บาท

๒๐. ถังพลาสติกสำหรับบรรจุน้ำดื่มขนาด ๑๐ ลิตร (สขจ.๒๐)

คุณลักษณะเฉพาะ

๑. ถังพลาสติกทรงเหลี่ยมสีขาว ฝาสีขาว มีหูหิ้วด้านบน ขนาดบรรจุ ๑๐ ลิตร
๒. ใช้เม็ดพลาสติกชนิดที่นำมาผลิตภาชนะสำหรับบรรจุน้ำดื่ม
๓. พิมพ์ทั้ง ๒ ด้าน
ด้านที่ ๑ พิมพ์ตราสัญลักษณ์ กรมป้องกันและบรรเทาสาธารณภัย และพิมพ์อักษร “กรมป้องกันและบรรเทาสาธารณภัย สายด่วนนิรภัย ๑๙๙๔” สีและขนาดตามความเหมาะสม
ด้านที่ ๒ พิมพ์ตราสัญลักษณ์ กระทรวงมหาดไทย และพิมพ์อักษร “กระทรวงมหาดไทย” สีและขนาดตามความเหมาะสม
๔. น้ำหนักของถังรวมฝา ไม่น้อยกว่า ๖๐๐ กรัม
๕. ระบุวันหมดอายุ ให้ปรากฏเป็นเนื้อเดียวกับถังพลาสติกสำหรับบรรจุน้ำดื่ม และมีอายุการใช้งานไม่น้อยกว่า ๑ ปี
๖. ราคาใบละไม่เกิน ๗๕ บาท

๒๑. เวชภัณฑ์และยาสามัญประจำบ้าน (สขจ.๒๑)

คุณลักษณะเฉพาะ

๑. เวชภัณฑ์และยาสามัญประจำบ้าน ประกอบด้วย
 - ๑.๑ เวชภัณฑ์
 - ๑.๒ ยาสามัญประจำบ้าน
๒. บรรจุลงในกล่องพลาสติก ลักษณะสี่เหลี่ยม มีฝาปิดล็อกได้มีหูสำหรับหิ้วปลอดภัยสำหรับการขนส่งและการรักษาคุณภาพของเวชภัณฑ์และยาสามัญประจำบ้าน
๓. ฉลากทำด้วยสติ๊กเกอร์ใส พิมพ์ข้อความ “เวชภัณฑ์และยาสามัญประจำบ้านสำหรับช่วยเหลือผู้ประสบสาธารณภัย กรมป้องกันและบรรเทาสาธารณภัย (ห้ามจำหน่าย)” อีกด้านของกล่องพิมพ์คำเตือนเกี่ยวกับการเก็บรักษา ห่างจากมือเด็ก เก็บไว้อุณหภูมิที่เหมาะสม การศึกษาข้อบ่งใช้ของยาและตรวจสอบวันหมดอายุของยาแต่ละชนิด และมีตราสัญลักษณ์กรมป้องกันและบรรเทาสาธารณภัยอยู่เหนือข้อความดังกล่าว สีและขนาดตัวหนังสือตามความเหมาะสม
๔. ราคาชุดละไม่เกิน ๑๗๐ บาท

๒๒. ถังพลาสติกมีซิปล็อคสำหรับบรรจุน้ำดื่ม ขนาด ๕ ลิตร (สขจ.๒๒)

คุณลักษณะเฉพาะ

๑. ผลิตด้วยพลาสติกชนิด LDPE (Low density Polyethylene) สามารถสัมผัสอาหารได้ ขนาดบรรจุน้ำดื่มได้ประมาณ ๕ ลิตร
๒. เป็นถุงแบบมีซิปล็อค ปากถุงสามารถเปิดปิดได้ มีขนาดความกว้างไม่น้อยกว่า ๒๘๒ มิลลิเมตร มีความยาวไม่น้อยกว่า ๓๕๐ มิลลิเมตร (ความยาวของถุงวัดจากใต้แนวซิปล็อคถึงก้นถุง) ปากถุงยาวไม่น้อยกว่า ๘๐ มิลลิเมตร และตัวถุงมีความหนา ๐.๑๔ มิลลิเมตร/หน้า ปากถุงหนา ๐.๒๑ มิลลิเมตร/หน้า พร้อมเจาะรูรูปร่างรีขนาดกว้าง ๗๐ มิลลิเมตร สำหรับหิ้วได้และรับน้ำหนักได้ขนาด ๕ ลิตร

๓. ด้านหน้าพิมพ์ตราสัญลักษณ์ กรมป้องกันและบรรเทาสาธารณภัย และพิมพ์อักษร “น้ำดื่มกระทรวงมหาดไทย โดย กรมป้องกันและบรรเทาสาธารณภัย (ห้ามจำหน่าย)” สีส้ม ขนาดตามความเหมาะสม
๔. มีการบรรจุถุงๆ ละ ๕๐ ใบ ปิดผนึกเรียบร้อย และจัดบรรจุหีบห่อละ ๑๐ ถุง/กระสอบ
๕. ราคาใบละไม่เกิน ๖ บาท

๒๓. มุ้งเต็นท์กันยุงแบบพับ (สขจ.๒๓)

คุณลักษณะเฉพาะ

๑. ผ้ามุ้งผลิตจากเส้นใยโพลีเอสเตอร์ เหนียวทนทาน อากาศถ่ายเทได้สะดวก โครงเป็นเหล็กเหนียว อดี ไม่หักพับง่าย ใช้ป้องกันยุงและแมลง มีประตูไม่น้อยกว่า ๑ ประตู คละสี
๒. ขนาดฐานของตัวมุ้งมีขนาดความกว้างไม่น้อยกว่า ๑๘๐ เซนติเมตร ความยาวไม่น้อยกว่า ๒๐๐ เซนติเมตร และความสูงของมุ้งไม่น้อยกว่า ๑๓๐ เซนติเมตร (ความสูงวัดจากฐานถึงเพดานมุ้ง) การเย็บผ้ามุ้งกับโครงลวดต้องเรียบร้อย ประณีต
๓. พิมพ์ตราสัญลักษณ์และตัวอักษร “กรมป้องกันและบรรเทาสาธารณภัย” ด้วยหมึกสีน้ำเงินเข้ม บนพื้นสีเหลืองขนาดความกว้างไม่น้อยกว่า ๒๑ เซนติเมตร ความยาวไม่น้อยกว่า ๓๐ เซนติเมตร เหนือประตู
๔. น้ำหนักของมุ้งเต็นท์กันยุงแบบพับไม่น้อยกว่า ๕๐๐ กรัม
๕. มุ้งเต็นท์กันยุงแบบพับแต่ละหลังต้องบรรจุในกระเป๋าเรียบร้อย โดยบรรจุให้ได้ขนาดที่เป็นมาตรฐานเดียวกัน คือ บรรจุ ๒๕ หลัง/๑ กล่อง
๖. ราคาหลังไม่เกิน ๓๕๐ บาท รวมมูลค่าหีบห่อและค่าขนส่งสินค้าถึงสถานที่ที่กรมป้องกันและบรรเทาสาธารณภัยกำหนด

๒๔. ถุงนอน (สขจ.๒๔)

คุณลักษณะเฉพาะ

๑. เป็นถุงนอนแบบสี่เหลี่ยมผืนผ้า พับครึ่งเชื่อมติดกันด้วยซิปรูดตัวแอล (L) ผลิตจากใยสังเคราะห์ พร้อมปลอกหุ้มเป็นผ้าโพลีเอสเตอร์ สีเข้มคละสี เช่น สีน้ำเงิน, สีเขียว เป็นต้น หากต้องมีการต่อผ้าต้องทำด้วยฝีมือประณีต เรียบร้อย และให้ต่อผ้าได้ไม่เกินด้านละ ๑ ชั้น
๒. ขนาดถุงนอนมีความกว้างไม่น้อยกว่า ๘๐ เซนติเมตร ความยาวไม่น้อยกว่า ๑๙๐ เซนติเมตร ต้องเย็บผ้าติดกับใยสังเคราะห์ด้านนอกเป็นรูปตาข่ายสี่เหลี่ยมขนาดตามความเหมาะสม พร้อมเย็บผ้าหุ้มด้านในด้วยผ้าโพลีเอสเตอร์ตลอดทั้งผืน และเย็บริมผ้าด้วยซิปยาวไม่น้อยกว่า ๒๖๐ เซนติเมตร จำนวน ๑ เส้น พร้อมเย็บติดเชือกมัดถุง ผลิตด้วยผ้าสี มีขนาดตามความเหมาะสม
๓. น้ำหนักของถุงนอนซึ่งผลิตจากใยสังเคราะห์ต้องมีน้ำหนักไม่น้อยกว่า ๑,๓๐๐ กรัม (ไม่รวมถุงบรรจุสิ่งของ)
๔. พิมพ์ตราสัญลักษณ์และตัวอักษร “กรมป้องกันและบรรเทาสาธารณภัย” ด้วยหมึกสีน้ำเงินเข้ม บนพื้นสีเหลืองขนาดความกว้างไม่น้อยกว่า ๒๑ เซนติเมตร ความยาวไม่น้อยกว่า ๓๐ เซนติเมตร บริเวณมุมบนด้านซ้ายที่ติดกับซิป

๕. ถูงนอนแต่ละใบต้องบรรจุเรียบร้อยในถุงผ้าสีเดียวกันกับสีผ้าปกอกหุ้มถูงนอน ปากถูงเย็บเรียบร้อย ประณีต พร้อมเชือกผูกรูดปากถูงทำจากฝ้ายสีและขนาดตามความเหมาะสม
๖. ถูงนอนต้องบรรจุให้เป็นมาตรฐานเดียวกัน คือ บรรจุถูงละ ๑๐ ใบ/ถูงใหญ่
๗. ราคาถูงนอนใบละไม่เกิน ๓๘๐ บาท

ทั้งนี้ ตั้งแต่บัดนี้เป็นต้นไป

ประกาศ ณ วันที่ ๓๑ เดือนตุลาคม พ.ศ. ๒๕๕๙



(นายฉัตรชัย พรหมเลิศ)

อธิบดีกรมป้องกันและบรรเทาสาธารณภัย

แนวทางปฏิบัติในการให้ความช่วยเหลือผู้ประสบภัยพิบัติกรณีฉุกเฉิน
ตามระเบียบกระทรวงการคลังว่าด้วยเงินอุดหนุนราชการเพื่อช่วยเหลือผู้ประสบภัยพิบัติกรณีฉุกเฉิน
พ.ศ. ๒๕๕๖ และที่แก้ไขเพิ่มเติม

.....

สาระสำคัญของระเบียบ

อาศัยอำนาจตามความในมาตรา ๒๑ (๕) แห่งพระราชบัญญัติวิธีการงบประมาณ พ.ศ. ๒๕๐๒ รัฐมนตรีว่าการกระทรวงการคลังโดยความเห็นชอบของคณะรัฐมนตรีได้กำหนดระเบียบกระทรวงการคลังว่าด้วยเงินอุดหนุนราชการเพื่อช่วยเหลือผู้ประสบภัยพิบัติกรณีฉุกเฉิน พ.ศ. ๒๕๕๖ เพื่อช่วยเหลือผู้ประสบภัยพิบัติกรณีฉุกเฉิน ใช้บังคับตั้งแต่วันที่ ๑๙ กุมภาพันธ์ ๒๕๕๖ เป็นต้นมา โดยมีวัตถุประสงค์เพื่อให้ส่วนราชการสามารถเบิกเงินจากคลังเป็นเงินอุดหนุนราชการเพื่ออุดหนุนในกรณีที่เกิดภัยพิบัติฉุกเฉิน และมีความจำเป็นเร่งด่วนที่ต้องให้ความช่วยเหลือเพื่อบรรเทาความเดือดร้อนเฉพาะหน้าแก่ผู้ประสบภัยพิบัติในระหว่างที่ยังไม่ได้รับการจัดสรรเงินงบประมาณ ซึ่งการเบิกจ่ายเงินให้ถือปฏิบัติตามหลักเกณฑ์ วิธีการ และอัตราความช่วยเหลือที่กระทรวงการคลังกำหนด และเมื่อส่วนราชการได้จ่ายเงินอุดหนุนราชการเพื่อช่วยเหลือผู้ประสบภัยพิบัติกรณีฉุกเฉินไปแล้ว ต้องดำเนินการขอรับการจัดสรรเงินงบประมาณรายจ่ายเพื่อชดเชยเงินอุดหนุนราชการตามที่ระเบียบกำหนด ต่อมากระทรวงการคลัง ได้ปรับปรุงแก้ไขแนวทางปฏิบัติในระเบียบกระทรวงการคลังว่าด้วยเงินอุดหนุนราชการเพื่อช่วยเหลือผู้ประสบภัยพิบัติกรณีฉุกเฉิน พ.ศ. ๒๕๕๖ บางประการ โดยกำหนดเป็นระเบียบกระทรวงการคลังว่าด้วยเงินอุดหนุนราชการเพื่อช่วยเหลือผู้ประสบภัยพิบัติกรณีฉุกเฉิน (ฉบับที่ ๒) พ.ศ. ๒๕๕๙ ใช้บังคับตั้งแต่วันที่ ๒๘ พฤษภาคม ๒๕๕๙ เป็นต้นมา

นิยาม

“ภัยพิบัติ” หมายความว่า สาธารณภัย อันได้แก่ อัคคีภัย วาตภัย อุทกภัย ภัยแล้ง ภาวะฝนแล้ง ฝนทิ้งช่วง ภัยจากลูกเห็บ ภัยอันเกิดจากไฟฟ้า ภัยที่เกิดจากโรคหรือการระบาดของแมลง หรือศัตรูพืชทุกชนิด ภัยอันเกิดจากโรคที่แพร่หรือระบาดในมนุษย์ อากาศหนาวจัดผิดปกติ ภัยสงคราม และภัยอันเนื่องมาจากการกระทำของผู้ก่อการร้าย กองกำลังจากนอกประเทศ ตลอดจนภัยอื่น ๆ ไม่ว่าจะเกิดจากธรรมชาติหรือมีบุคคลหรือสัตว์ทำให้เกิดขึ้น ซึ่งก่อให้เกิดอันตรายแก่ชีวิต ร่างกายของประชาชน หรือก่อให้เกิดความเสียหายแก่ทรัพย์สินของประชาชน

“ฉุกเฉิน” หมายความว่า เกิดขึ้นโดยปัจจุบันทันด่วนหรือเป็นที่คาดหมายว่าจะเกิดขึ้นในเวลาอันใกล้และจำเป็นต้องรีบแก้ไขโดยฉับพลัน

“ผู้ประสบภัยพิบัติ” หมายความว่า ผู้ได้รับความเดือดร้อนหรือเสียหายจากภัยพิบัติกรณีฉุกเฉิน แต่ไม่รวมถึงส่วนราชการหรือหน่วยงานของรัฐ

“การให้ความช่วยเหลือด้านการเกษตร” ให้หมายความรวมถึง การให้ความช่วยเหลือผู้ประสบภัยพิบัติด้านการปศุสัตว์และด้านการประมงด้วย

“การให้ความช่วยเหลือด้านสังคมสงเคราะห์และฟื้นฟูผู้ประสบภัย” หมายความว่า การให้ความช่วยเหลือผู้ประสบภัยพิบัติในระยะสั้น เพื่อให้ผู้ประสบภัยพิบัตินั้นสามารถช่วยเหลือตนเองได้ เช่น การให้ความช่วยเหลือเด็ก ผู้สูงอายุ หรือคนพิการซึ่งหัวหน้าครอบครัวเสียชีวิต พิกการ หรือบาดเจ็บจากภัยพิบัติ การขนย้ายครอบครัวและการส่งเสริมอาชีพระยะสั้นแก่ครอบครัวของผู้ประสบภัยพิบัติ เป็นต้น ตลอดจน การให้คำปรึกษาแนะนำและการส่งต่อให้แก่หน่วยงานผู้มีหน้าที่รับผิดชอบ อันเป็นการจำเป็น เพื่อให้การดำรงชีวิตเข้าสู่สภาวะปกติโดยเร็ว

“การให้ความช่วยเหลือด้านการแพทย์และการสาธารณสุข” หมายความว่า การให้ความช่วยเหลือผู้ประสบภัยพิบัติด้านกายและจิต ซึ่งประกอบด้วยการรักษาพยาบาล การส่งเสริมสุขภาพ การป้องกันและควบคุมโรค การฟื้นฟูสมรรถภาพ และการสาธารณสุขที่จำเป็น เพื่อให้การดำรงชีวิตเข้าสู่สภาวะปกติโดยเร็ว

แนวทางการพิจารณา “ภัยพิบัติ” ของกระทรวงการคลัง มีดังนี้

๑. ภัยที่เกิดขึ้นต้องมีลักษณะเป็นภัยพิบัติ คือ

๑) มีการกระทำหรือเหตุต่าง ๆ ไม่ว่าจะเกิดจากธรรมชาติ หรือมีบุคคล หรือสัตว์ ทำให้เกิดขึ้น ซึ่งทำให้เกิดอันตรายหรือความเสียหายแก่ชีวิต ร่างกาย หรือทรัพย์สินของคนในสังคมหรือชุมชน

๒) ต้องเป็นสาธารณภัย กล่าวคือ ภัยที่เกิดแก่คนหมู่มาก มิใช่เกิดแก่บุคคลใดบุคคลหนึ่ง โดยชุมชนที่ประสบภัยพิบัติไม่สามารถป้องกันหรือจัดการแก้ไขกับภัยพิบัติที่เกิดขึ้นได้ด้วยตนเอง

๒. เป็นภัยที่เกิดขึ้นโดยปัจจุบันทันด่วน

๓. จำเป็นต้องแก้ไขโดยฉับพลัน

๔. อยู่ในระหว่างที่ยังไม่ได้รับเงินงบประมาณรายจ่าย

กรณีที่จะถือว่าเป็นภัยพิบัติตามระเบียบฯ นั้น ได้กำหนดไว้อย่างกว้างขวาง เพื่อให้ครอบคลุมสถานการณ์หรือเหตุต่าง ๆ ที่อาจเกิดขึ้นนอกเหนือจากเหตุการณ์ตามที่ระบุไว้ และหากกรณีเป็นไปตามองค์ประกอบดังกล่าวครบถ้วน ส่วนราชการย่อมสามารถพิจารณาให้ความช่วยเหลือตามระเบียบฯ ได้ตามความจำเป็นและเหมาะสม แต่หากความเดือดร้อนเสียหายดังกล่าวมิได้เป็นภัยพิบัติอันเป็นสาธารณภัย ตลอดจนมิได้มีองค์ประกอบอื่น ๆ ครบถ้วนแล้ว ย่อมไม่เข้าข่ายที่จะเบิกจ่ายเงินอุดหนุนราชการตามระเบียบฯ ได้ หากส่วนราชการมีนโยบายหรือจำเป็นต้องให้ความช่วยเหลือ ก็อาจพิจารณาให้ความช่วยเหลือตามกฎหมายหรือระเบียบอื่นที่ว่าด้วยการนั้น ตามแต่กรณี

นอกจากนี้ ในการพิจารณาข้อเท็จจริงเกี่ยวกับภัยที่เกิดขึ้นบางกรณีว่าเข้าข่ายเป็น “ภัยพิบัติ” ที่จะสามารถให้ความช่วยเหลือตามระเบียบฯ ได้หรือไม่ นั้น ต้องนำข้อมูลทางวิชาการของหน่วยงานที่เกี่ยวข้องมาประกอบการพิจารณาว่า เข้าองค์ประกอบตามค่านิยมโดยครบถ้วนหรือไม่ หากปรากฏข้อเท็จจริงว่า เหตุการณ์ดังกล่าวเป็นสาธารณภัยที่ก่อให้เกิดความเสียหายต่อทรัพย์สินของประชาชน และเกิดขึ้นอย่างฉับพลัน จำเป็นต้องรีบแก้ไขเพื่อบรรเทาความเดือดร้อนเฉพาะหน้าแก่ประชาชนก็สามารถพิจารณาให้ความช่วยเหลือตามระเบียบฯ ได้ตามความจำเป็นและเหมาะสม

ขอบเขตการใช้จ่ายเงินทดรองราชการ ระเบียบได้กำหนดให้ส่วนราชการมีวงเงินทดรองราชการใน ๒ กรณี ดังนี้

๑. กรณีคาดหมายว่าจะเกิดภัยพิบัติกรณีฉุกเฉินขึ้นในเวลาอันใกล้ ให้ใช้เพื่อการป้องกันหรือยับยั้งภัยพิบัติกรณีฉุกเฉิน ซึ่งจำเป็นต้องรีบดำเนินการโดยฉับพลัน โดยไม่ต้องประกาศเขตการให้ความช่วยเหลือผู้ประสบภัยพิบัติกรณีฉุกเฉิน (ระเบียบฯ ข้อ ๑๘)

๒. กรณีเกิดภัยพิบัติกรณีฉุกเฉินขึ้น และได้ประกาศเขตการให้ความช่วยเหลือผู้ประสบภัยพิบัติกรณีฉุกเฉินแล้ว ให้ใช้เพื่อช่วยเหลือผู้ประสบภัยพิบัติกรณีฉุกเฉินหรือสนับสนุนการให้ความช่วยเหลือผู้ประสบภัยพิบัติ โดยเร่งด่วนตามความจำเป็นและเหมาะสม โดยมุ่งหมายที่จะบรรเทาความเดือดร้อนเฉพาะหน้าของผู้ประสบภัยพิบัติ แต่มิได้มุ่งหมายที่จะชดใช้ความเสียหายให้แก่ผู้ใด (ระเบียบฯ ข้อ ๑๖)

วัตถุประสงค์ของระเบียบ

๑. เพื่อช่วยเหลือหรือสนับสนุนการให้ความช่วยเหลือผู้ประสบภัยพิบัติกรณีฉุกเฉินในระหว่างที่ยังไม่ได้รับเงินงบประมาณรายจ่าย (ระเบียบฯ ข้อ ๘)

๒. เพื่อวางหลักเกณฑ์สำหรับส่วนราชการในการดำเนินการช่วยเหลือโดยเร่งด่วนตามความจำเป็นและเหมาะสม เมื่อเกิดภัยพิบัติกรณีฉุกเฉินขึ้น ในท้องที่หนึ่งท้องที่ใดโดยมุ่งหมายที่จะบรรเทาความเดือดร้อนเฉพาะหน้าของผู้ประสบภัยพิบัติ แต่มิได้มุ่งหมายที่จะชดใช้ความเสียหายให้แก่ผู้ใด (ข้อ ๑๖)

๓. เพื่อให้ความช่วยเหลือประชาชนผู้ประสบภัยพิบัติโดยเร่งด่วนตามความจำเป็นและเหมาะสม โดยมุ่งหมายที่จะบรรเทาความเดือดร้อนเฉพาะหน้าของประชาชน หรือเป็นการซ่อมแซมให้คืนสู่สภาพเดิม โดยไม่สามารถใช้จ่ายเงินทดรองราชการเพื่อสร้างสิ่งก่อสร้าง หรือสาธารณูปโภคที่ถาวรหรือก่อสร้างใหม่ได้ (ระเบียบฯ ข้อ ๑๗)

๑. เงินทดรองราชการ

๑.๑ ส่วนราชการที่มีวงเงินทดรองราชการ เพื่อช่วยเหลือผู้ประสบภัยพิบัติกรณีฉุกเฉินในการให้ความช่วยเหลือหรือสนับสนุนการให้ความช่วยเหลือผู้ประสบภัยพิบัติ และผู้มีอำนาจอนุมัติจ่ายเงินทดรองราชการ (ระเบียบฯ ข้อ ๘ และข้อ ๙)

ส่วนราชการ	วงเงิน (บาท)	ผู้มีอำนาจอนุมัติ
สำนักเลขาธิการนายกรัฐมนตรี สำนักนายกรัฐมนตรี	๑๐๐,๐๐๐,๐๐๐	นายกรัฐมนตรี
สำนักงานปลัดกระทรวง กระทรวงกลาโหม	๕๐,๐๐๐,๐๐๐	ปลัดกระทรวงกลาโหม
สำนักงานปลัดกระทรวง กระทรวงการพัฒนาสังคมและความมั่นคงของมนุษย์	๑๐,๐๐๐,๐๐๐	ปลัดกระทรวงการพัฒนาสังคมและความมั่นคงของมนุษย์
สำนักงานปลัดกระทรวง กระทรวงเกษตรและสหกรณ์	๕๐,๐๐๐,๐๐๐	ปลัดกระทรวงเกษตรและสหกรณ์

ส่วนราชการ	วงเงิน (บาท)	ผู้มีอำนาจอนุมัติ
สำนักงานปลัดกระทรวง กระทรวงมหาดไทย	๕๐,๐๐๐,๐๐๐	ปลัดกระทรวงมหาดไทย
สำนักงานปลัดกระทรวง กระทรวงสาธารณสุข	๑๐,๐๐๐,๐๐๐	ปลัดกระทรวงสาธารณสุข
กรมป้องกันและบรรเทาสาธารณภัย	๕๐,๐๐๐,๐๐๐	อธิบดีกรมป้องกันและบรรเทา สาธารณภัย
สำนักงานป้องกันและบรรเทาสาธารณภัยจังหวัด แห่งละ	๒๐,๐๐๐,๐๐๐	ผู้ว่าราชการจังหวัด

อำเภอก : เฉพาะกรณี que ผู้ว่าราชการจังหวัด จัดสรรวงเงินตรงราชการให้ตามความจำเป็น	→	ไม่เกิน ๕๐๐,๐๐๐	→	นายอำเภอก
---	---	--------------------	---	-----------

๑.๒ การจัดสรรวงเงินตรงราชการ

๑) ปลัดกระทรวงกลาโหม มีอำนาจจัดสรรเงินตรงราชการของสำนักงานปลัดกระทรวงกลาโหม แก่หน่วยงานในสังกัดกระทรวงกลาโหมตามความจำเป็นและเหมาะสม

๒) ผู้ว่าราชการจังหวัด มีอำนาจจัดสรรเงินตรงราชการของจังหวัดแก่อำเภอกหรือกิ่งอำเภอกตามความจำเป็นและเหมาะสม ซึ่งแต่ละแห่งต้องมืวงเงินไม่เกิน ๕๐๐,๐๐๐ บาท กรณีที่มีความจำเป็นจะจัดสรรเพิ่มเติมให้อีกก็ได้ และให้แจ้งกระทรวงการคลังทราบ

๑.๓ การมอบหมายการอนุมัติจ่ายเงินตรงราชการ

ผู้มีอำนาจอนุมัติจ่ายเงินตรงราชการดังกล่าว อาจมอบหมายให้บุคคลอื่นซึ่งเป็นข้าราชการในสังกัดอนุมัติจ่ายเงินตรงราชการแทนตนก็ได้

๑.๔ การอนุมัติให้ส่วนราชการอื่นมืวงเงินตรงราชการและการขอขยายวงเงินตรงราชการ

รัฐมนตรีว่าการกระทรวงการคลังมีอำนาจอนุมัติให้ส่วนราชการอื่น มืวงเงินตรงราชการเพื่อช่วยเหลือผู้ประสบภัยพิบัติกรณีฉุกเฉินได้ตามความเหมาะสมจำเป็น และกรณีวงเงินตรงราชการไม่เพียงพอ ให้ส่วนราชการดังกล่าวหรือส่วนราชการที่มีวงเงินตรงราชการตามระเบียบฯ สามารถขอขยายวงเงินตรงราชการเพิ่มเติมโดยตรงต่อกระทรวงการคลังได้ (ระเบียบฯ ข้อ ๘ วรรคท้าย) กรณีจังหวัดจะขอขยายวงเงินตรงราชการให้ส่งเรื่องผ่านกรมป้องกันและบรรเทาสาธารณภัยเพื่อกลั่นกรองและตรวจสอบก่อนเสนอกระทรวงการคลังทุกครั้ง โดยให้มีข้อมูลเพื่อประกอบการพิจารณา ดังนี้

๑) รายการค่าใช้จ่ายที่ได้ใช้จ่ายจากวงเงินตรงราชการตามระเบียบฯ

๒) จำนวนเงินตรงราชการเพื่อช่วยเหลือผู้ประสบภัยพิบัติกรณีฉุกเฉิน ที่เหลืออยู่ก่อนการขออนุมัติขยายวงเงินตรงราชการเพื่อช่วยเหลือผู้ประสบภัยพิบัติ

๓) เหตุผลความจำเป็นเร่งด่วนที่จะขออนุมัติให้ขยายวงเงินทรองราชการเพื่อช่วยเหลือผู้ประสบภัยพิบัติ

๔) รายการค่าใช้จ่ายของวงเงินที่ขออนุมัติให้ขยาย และการประมาณการราคาของรายการดังกล่าว

๕) มีการรวบรวมใบสำคัญและเอกสารที่เกี่ยวข้องกับการใช้จ่ายเงินส่งให้กรมบัญชีกลางภายในเวลาที่กำหนด หรือไม่ อย่างไร

พร้อมทั้งกรอกข้อมูลตามแบบรายงานการใช้จ่ายเงินทรองราชการฯ ที่กำหนด (หนังสือกรมบัญชีกลาง ที่ กค ๐๔๐๖.๓/๑๕๕๓๒ ลงวันที่ ๑ พฤษภาคม ๒๕๕๖)

๑.๕ การยุติการอนุมัติจ่ายเงินทรองราชการ (ระเบียบฯ ข้อ ๑๐)

ให้ส่วนราชการที่มีวงเงินทรองราชการยุติการอนุมัติจ่ายเงินทรองราชการเพื่อช่วยเหลือผู้ประสบภัยพิบัติกรณีฉุกเฉิน ในกรณีใดกรณีหนึ่งที่เกิดขึ้นก่อน ดังนี้

๑) เมื่อส่วนราชการได้รับการจัดสรรงบประมาณรายจ่ายเพื่อช่วยเหลือผู้ประสบภัยแล้ว

๒) เมื่อสิ้นสุดระยะเวลาการให้ความช่วยเหลือตามประกาศเขตการให้ความช่วยเหลือผู้ประสบภัยพิบัติกรณีฉุกเฉิน

๓) มีการประกาศยุติการให้ความช่วยเหลือผู้ประสบภัยพิบัติจากอธิบดีกรมป้องกันและบรรเทาสาธารณภัย (กรณีเกิดภัยพิบัติในพื้นที่กรุงเทพมหานคร) หรือผู้ว่าราชการจังหวัด (กรณีเกิดภัยพิบัติในจังหวัด)

๒. การใช้จ่ายเงินทรองราชการในเชิงป้องกันหรือยับยั้งภัยพิบัติกรณีฉุกเฉิน

เมื่อเป็นที่คาดว่าจะเกิดภัยพิบัติกรณีฉุกเฉินขึ้นในเวลาอันใกล้ และจำเป็นต้องรีบดำเนินการโดยฉับพลัน ให้กรมป้องกันและบรรเทาสาธารณภัยหรือสำนักงานป้องกันและบรรเทาสาธารณภัยจังหวัดสามารถใช้จ่ายเงินทรองราชการในเชิงป้องกันหรือยับยั้งภัยพิบัติกรณีฉุกเฉินได้ ภายในวงเงินไม่เกิน ๑๐,๐๐๐,๐๐๐ บาท ซึ่งเงินทรองราชการประเภทนี้ไม่สามารถจัดสรรให้แก่หน่วยงานอื่นได้ แต่สามารถมอบหมายให้หน่วยงาน/อำเภอ เป็นผู้ดำเนินการแล้วขอเบิกจ่ายจากเงินทรองราชการนี้ได้

๒.๑ วัตถุประสงค์

๑) เป็นการใช้จ่ายเงินเมื่อคาดว่าจะเกิดภัยพิบัติขึ้นในเวลาอันใกล้ และจำเป็นต้องรีบป้องกันหรือยับยั้งโดยฉับพลัน (ระเบียบฯ ข้อ ๑๘)

๒) เพื่อให้ความช่วยเหลือประชาชนผู้ประสบภัยพิบัติโดยเร่งด่วนตามความจำเป็นและเหมาะสม โดยมุ่งหมายที่จะบรรเทาความเดือดร้อนเฉพาะหน้าของประชาชน หรือเป็นการซ่อมแซมให้คืนสู่สภาพเดิม โดยไม่สามารถใช้จ่ายเงินทรองราชการเพื่อสร้างสิ่งก่อสร้าง หรือสาธารณูปโภคที่ถาวรหรือก่อสร้างใหม่ได้ (ระเบียบฯ ข้อ ๑๗)

๒.๒ ความหมาย

“ในเชิงป้องกันหรือยับยั้ง” การดำเนินการใดที่จำเป็นต้องกระทำอย่างใดอย่างหนึ่งต่อสถานการณ์ภัยพิบัติที่คาดว่าจะเกิดขึ้นในเวลาอันใกล้ และจำเป็นต้องรีบดำเนินการป้องกันหรือยับยั้งภัยพิบัติดังกล่าวโดยฉับพลัน เพื่อลดผลกระทบจากภัยพิบัติที่จะเกิดขึ้น ซึ่งหากไม่ดำเนินการอาจส่งผลให้เกิดอันตรายแก่ชีวิต ร่างกายของประชาชน หรือเกิดความเสียหายแก่ทรัพย์สินของประชาชนหรือของรัฐ (ประกาศกรมป้องกันและบรรเทาสาธารณภัย เรื่อง หลักเกณฑ์ วิธีการ และเงื่อนไขการใช้จ่ายเงินอุดหนุนราชการในเชิงป้องกันหรือยับยั้งภัยพิบัติกรณีฉุกเฉิน ลงวันที่ ๒๕ กรกฎาคม ๒๕๕๖ ข้อ ๒)

๒.๓ อำนาจหน้าที่การใช้จ่ายเงินอุดหนุนราชการในเชิงป้องกันหรือยับยั้งภัยพิบัติกรณีฉุกเฉิน และผู้มีอำนาจอนุมัติ

๑) ในเขตกรุงเทพมหานคร ให้เป็นอำนาจหน้าที่ของกรมป้องกันและบรรเทาสาธารณภัย โดยอธิบดีกรมป้องกันและบรรเทาสาธารณภัย เป็นผู้มีอำนาจอนุมัติจ่ายเงิน

๒) ในจังหวัดอื่น ให้เป็นอำนาจหน้าที่ของสำนักงานป้องกันและบรรเทาสาธารณภัยจังหวัด โดยผู้ว่าราชการจังหวัด เป็นผู้มีอำนาจอนุมัติจ่ายเงิน

๒.๔ ไม่ต้องประกาศเขตการให้ความช่วยเหลือผู้ประสบภัยพิบัติกรณีฉุกเฉิน แต่เมื่อดำเนินการป้องกันหรือยับยั้งภัยพิบัติกรณีฉุกเฉินแล้ว หากไม่สามารถป้องกันหรือยับยั้งภัยพิบัติได้ ก็ให้ประกาศเขตการให้ความช่วยเหลือผู้ประสบภัยพิบัติกรณีฉุกเฉินต่อไป

๒.๕ การใช้จ่ายเงินอุดหนุนราชการในเชิงป้องกันหรือยับยั้งภัยพิบัตินี้ ไม่รวมถึงการป้องกันหรือยับยั้งภัยพิบัติกรณีฉุกเฉินที่เกิดจากโรคหรือการระบาดของสัตว์หรือพืชทุกชนิด ซึ่งหากเกิดกรณีดังกล่าวให้กระทรวงเกษตรและสหกรณ์ใช้จ่ายจากเงินงบประมาณของหน่วยงานก่อน เมื่อไม่สามารถป้องกันได้ และเกิดโรคหรือการแพร่ระบาดแล้ว และงบประมาณไม่เพียงพอ ให้สามารถใช้จ่ายจากเงินอุดหนุนราชการของสำนักงานปลัดกระทรวงเกษตรและสหกรณ์ได้ (ระเบียบฯ ข้อ ๑๙)

๒.๖ วิธีปฏิบัติในการใช้จ่ายเงินอุดหนุนราชการในเชิงป้องกันหรือยับยั้งภัยพิบัติกรณีฉุกเฉิน ตามประกาศกรมป้องกันและบรรเทาสาธารณภัย ลงวันที่ ๒๕ กรกฎาคม ๒๕๕๖ เรื่อง หลักเกณฑ์ วิธีการ และเงื่อนไขการใช้จ่ายเงินอุดหนุนราชการในเชิงป้องกันหรือยับยั้งภัยพิบัติกรณีฉุกเฉิน

๑) ให้ผู้ว่าราชการจังหวัดแต่งตั้งเจ้าหน้าที่ของส่วนราชการที่เกี่ยวข้องกับการดำเนินการป้องกันหรือยับยั้งภัยพิบัติ อย่างน้อย ๕ คน เป็นคณะกรรมการ ทำหน้าที่ประเมินสถานการณ์ ระดับความรุนแรงของภัย วิเคราะห์สถานการณ์ความเป็นไปได้ พหุติการณ์/ปัจจัยบ่งชี้ต่างๆ ว่ามีความจำเป็นต้องป้องกันหรือยับยั้งเสนอมาตรการ และแนวทางในการป้องกันหรือยับยั้งภัยพิบัติดังกล่าวต่อผู้ว่าราชการจังหวัด (ประกาศฯ ข้อ ๔)

๒) รายการค่าใช้จ่ายที่สามารถเบิกจ่ายได้ ได้แก่ ค่าแรงงาน ค่าจ้างเหมา ค่าวัสดุอุปกรณ์, ค่าซ่อมแซมเครื่องมือ เครื่องจักรกล ยานพาหนะ ค่าจัดหาพลังงานและน้ำมันเชื้อเพลิง ค่าจัดหาพลังงานไฟฟ้า ค่าตอบแทน ค่าใช้จ่ายในการเดินทางของเจ้าหน้าที่ ค่าอาหารจัดเลี้ยงเจ้าหน้าที่และผู้มาให้ความช่วยเหลือ

หากมีเหตุจำเป็นที่จะต้องจ่ายนอกเหนือจากรายการดังกล่าว ให้คณะกรรมการ ตาม ๑) เป็นผู้พิจารณา กำหนดและเสนอผู้ว่าราชการจังหวัดเพื่ออนุมัติจ่าย (ประกาศฯ ข้อ ๕)

๓) การจัดหาพัสดุให้ถือปฏิบัติตามระเบียบสำนักนายกรัฐมนตรีว่าด้วยการพัสดุฯ (ประกาศฯ ข้อ ๘)

๔) เมื่อผู้ว่าราชการจังหวัดได้อนุมัติให้ใช้จ่ายเงินแล้ว ให้รายงานให้กรมป้องกันและบรรเทาสาธารณภัยทราบภายใน ๒๔ ชั่วโมงนับแต่อนุมัติ (ประกาศกรมป้องกันและบรรเทาสาธารณภัย เรื่อง หลักเกณฑ์ วิธีการ และเงื่อนไขการใช้จ่ายเงินอุดหนุนโครงการในเชิงป้องกันหรือยับยั้งภัยพิบัติกรณีฉุกเฉิน ลงวันที่ ๒๕ กรกฎาคม ๒๕๕๖ ข้อ ๖)

๓. การใช้จ่ายเงินอุดหนุนโครงการ ในการให้ความช่วยเหลือหรือสนับสนุนการให้ความช่วยเหลือผู้ประสบภัยพิบัติ

๓.๑ การประกาศเขตการให้ความช่วยเหลือผู้ประสบภัยพิบัติกรณีฉุกเฉิน

เมื่อมีภัยพิบัติกรณีฉุกเฉินเกิดขึ้น ให้ผู้มีอำนาจต่อไปนี้เป็นดำเนินการประกาศเขตการให้ความช่วยเหลือผู้ประสบภัยพิบัติกรณีฉุกเฉิน

๑) ในเขตกรุงเทพมหานคร เป็นอำนาจของอธิบดีกรมป้องกันและบรรเทาสาธารณภัย

๒) ในจังหวัดอื่น เป็นอำนาจของผู้ว่าราชการจังหวัดร่วมกับคณะกรรมการให้ความช่วยเหลือผู้ประสบภัยพิบัติจังหวัด (ก.ช.ภ.จ.)

กรณีการประกาศเขตการให้ความช่วยเหลือผู้ประสบภัยพิบัติในจังหวัด หากไม่สามารถประชุม ก.ช.ภ.จ. ได้ทันท่วงที และผู้ว่าราชการจังหวัดเห็นว่าความเสียหายเป็นภัยพิบัติตามระเบียบฯ ก็ให้มีอำนาจประกาศเขตการให้ความช่วยเหลือผู้ประสบภัยพิบัติกรณีฉุกเฉินไปก่อนได้ โดยไม่ต้องขอความเห็นชอบจาก ก.ช.ภ.จ.(ระเบียบฯ ข้อ ๒๐)

ประกาศเขตการให้ความช่วยเหลือผู้ประสบภัยพิบัติกรณีฉุกเฉิน ต้องมีรายการครบถ้วนตามประกาศกรมป้องกันและบรรเทาสาธารณภัย เรื่อง หลักเกณฑ์ วิธีการ และเงื่อนไขการประกาศเขตการให้ความช่วยเหลือผู้ประสบภัยพิบัติกรณีฉุกเฉิน ลงวันที่ ๒๕ กรกฎาคม ๒๕๕๖

เมื่อได้ประกาศเขตการให้ความช่วยเหลือผู้ประสบภัยพิบัติกรณีฉุกเฉินแล้ว ให้ส่วนราชการหรือหน่วยงานที่เกี่ยวข้องดำเนินการช่วยเหลือผู้ประสบภัยพิบัติตามหลักเกณฑ์และวิธีการที่กำหนด (ระเบียบฯ ข้อ ๒๑)

๓.๒ การดำเนินการให้ความช่วยเหลือผู้ประสบภัย

๓.๒.๑ ในเขตกรุงเทพมหานคร (ระเบียบฯ ข้อ ๒๒)

๑) ให้กรมป้องกันและบรรเทาสาธารณภัย ดำเนินการช่วยเหลือผู้ประสบภัยพิบัติทุกด้าน เว้นด้านสังคมสงเคราะห์และฟื้นฟูผู้ประสบภัย ด้านการเกษตร และด้านการแพทย์และการสาธารณสุข โดยให้เป็นอำนาจหน้าที่ของกระทรวงการพัฒนาสังคมและความมั่นคงของมนุษย์ กระทรวงเกษตรและสหกรณ์ และกระทรวงสาธารณสุข แล้วแต่กรณี

๒) กรณีส่วนราชการหรือหน่วยงานอื่นของรัฐซึ่งไม่มีวงเงินทรงพระราชการตามระเบียบนี้ได้รับการร้องขอให้ช่วยเหลือ หรือถูกสั่งการให้ช่วยเหลือผู้ประสบภัยพิบัติกรณีฉุกเฉิน ให้ขอรับการสนับสนุนจากกรมป้องกันและบรรเทาสาธารณภัย เว้นแต่การให้ความช่วยเหลือด้านสังคมสงเคราะห์ และฟื้นฟูผู้ประสบภัย ด้านการเกษตร ด้านการแพทย์และการสาธารณสุขให้เป็นอำนาจหน้าที่ของกระทรวงการพัฒนาสังคมและความมั่นคงของมนุษย์ กระทรวงเกษตรและสหกรณ์ และกระทรวงสาธารณสุข แล้วแต่กรณี

๓) กรณีมีเหตุจำเป็นเพื่อประโยชน์ในการช่วยเหลือผู้ประสบภัยพิบัติกรณีฉุกเฉิน ให้สำนักเลขาธิการนายกรัฐมนตรีหรือสำนักงานปลัดกระทรวงมหาดไทย สามารถสนับสนุนเงินทรงพระราชการเพื่อช่วยเหลือผู้ประสบภัยพิบัติกรณีฉุกเฉินแก่กระทรวงการพัฒนาสังคมและความมั่นคงของมนุษย์ กระทรวงเกษตรและสหกรณ์ และกระทรวงสาธารณสุข และกรมป้องกันและบรรเทาสาธารณภัย โดยไม่ต้องให้ส่วนราชการดังกล่าวขอรับการสนับสนุนก่อนได้

๔) กรณีมีความจำเป็นเพื่อช่วยเหลือผู้ประสบภัยพิบัติกรณีฉุกเฉิน และกระทรวงกลาโหมได้รับการร้องขอหรือถูกสั่งการ หน่วยงานดังกล่าวสามารถดำเนินการให้ความช่วยเหลือได้โดยตรง

๓.๒.๒ ในจังหวัดอื่น (ระเบียบฯ ข้อ ๒๓)

๑) การให้ความช่วยเหลือผู้ประสบภัยพิบัติของอำเภอหรือกิ่งอำเภอ ต้องเป็นไปตามมติของคณะกรรมการให้ความช่วยเหลือผู้ประสบภัยพิบัติอำเภอ (ก.ช.ภ.อ.) ภายในวงเงินทรงพระราชการที่ผู้ว่าราชการจังหวัดจัดสรรให้ และกรณีที่มีความจำเป็นต้องใช้เงินเพื่อดำเนินการช่วยเหลือผู้ประสบภัยพิบัติมากกว่าวงเงินที่ได้รับจัดสรรให้อำเภอขอรับการสนับสนุนโดยตรงจากจังหวัด และให้ผู้ว่าราชการจังหวัดอนุมัติการจ่ายเงินทรงพระราชการเพื่อช่วยเหลือผู้ประสบภัยพิบัติกรณีฉุกเฉินของจังหวัดเพื่อสนับสนุนการดำเนินการดังกล่าว หรือดำเนินการให้ความช่วยเหลือตามมติของคณะกรรมการให้ความช่วยเหลือผู้ประสบภัยพิบัติจังหวัด (ก.ช.ภ.จ.)

กรณีไม่สามารถประชุม ก.ช.ภ.อ. หรือ ก.ช.ภ.จ. แล้วแต่กรณี ได้ทันทั่วทั้งที่หากนายอำเภอหรือผู้ว่าราชการจังหวัด แล้วแต่กรณี เห็นว่าความเสียหายดังกล่าวเป็นไปตามระเบียบฯ ก็ให้มีอำนาจพิจารณาอนุมัติการให้ความช่วยเหลือไปก่อนได้ โดยไม่ต้องขอความเห็นชอบจากคณะกรรมการ ก.ช.ภ.อ. หรือ ก.ช.ภ.จ.

๒) กรณีส่วนราชการหรือหน่วยงานอื่นของรัฐซึ่งไม่มีวงเงินทรงพระราชการตามระเบียบนี้ได้รับการร้องขอ หรือถูกสั่งการให้ช่วยเหลือผู้ประสบภัยพิบัติ ให้ขอรับการสนับสนุนจากจังหวัด

๓) กรณีที่มีความจำเป็นเพื่อช่วยเหลือผู้ประสบภัยพิบัติ และกรมป้องกันและบรรเทาสาธารณภัยหรือกระทรวงกลาโหม แล้วแต่กรณี ได้รับการร้องขอหรือถูกสั่งการ ให้หน่วยงานดังกล่าวสามารถดำเนินการให้ความช่วยเหลือได้โดยตรง และรายงานให้ ก.ช.ภ.อ. หรือ ก.ช.ภ.จ. ทราบ เว้นแต่กรณีการให้การสนับสนุนและการช่วยเหลือในด้านวัสดุอุปกรณ์ เครื่องมือเครื่องใช้ ยานพาหนะ และสิ่งอื่น ๆ เพื่อใช้ในการป้องกันและบรรเทาสาธารณภัย ให้กรมป้องกันและบรรเทาสาธารณภัยสามารถดำเนินการให้ความช่วยเหลือได้โดยไม่ต้องร้องขอ

๔) กรณีที่มีความจำเป็นเพื่อช่วยเหลือผู้ประสบภัยพิบัติ ให้กระทรวงการพัฒนาสังคมและความมั่นคงของมนุษย์ กระทรวงเกษตรและสหกรณ์ หรือกระทรวงสาธารณสุข มีอำนาจโอนเงินอุดจากราชการเพื่อช่วยเหลือผู้ประสบภัยพิบัติกรณีฉุกเฉินให้แก่จังหวัดเพื่อใช้ในการให้ความช่วยเหลือผู้ประสบภัยพิบัติได้ตามภารกิจของส่วนราชการเจ้าของเงิน โดยไม่ต้องให้จังหวัดขอรับการสนับสนุนก่อนได้

๕) กรณีมีเหตุจำเป็นเพื่อประโยชน์ในการช่วยเหลือผู้ประสบภัยพิบัติกรณีฉุกเฉิน ให้สำนักเลขาธิการนายกรัฐมนตรีหรือสำนักงานปลัดกระทรวงมหาดไทย มีอำนาจโอนเงินอุดจากราชการเพื่อช่วยเหลือผู้ประสบภัยพิบัติให้แก่จังหวัด โดยไม่ต้องให้จังหวัดขอรับการสนับสนุนก่อนได้

สำหรับการโอนเงินอุดจากราชการเพื่อช่วยเหลือผู้ประสบภัยพิบัติกรณีฉุกเฉินให้แก่จังหวัด ให้ดำเนินการตามวิธีการที่กระทรวงการคลังกำหนด

๓.๒.๓ การให้ความช่วยเหลือผู้ประสบภัยพิบัติกรณีฉุกเฉินของกระทรวงกลาโหม

การให้ความช่วยเหลือผู้ประสบภัยพิบัติของกระทรวงกลาโหมทั้งในกรุงเทพมหานครและจังหวัด ให้สำนักงานปลัดกระทรวงกลาโหม หรือหน่วยงานในสังกัดกระทรวงกลาโหมที่ได้รับมอบหมาย ดำเนินการช่วยเหลือผู้ประสบภัยพิบัติตามข้อตกลงร่วมกันระหว่างกระทรวงกลาโหม กรุงเทพมหานคร กระทรวงการพัฒนาสังคมและความมั่นคงของมนุษย์ กระทรวงเกษตรและสหกรณ์ กระทรวงมหาดไทย และกระทรวงสาธารณสุข โดยความเห็นชอบของกระทรวงการคลังและสำนักงบประมาณ เพื่อให้การช่วยเหลือเป็นไปโดยทั่วถึงและไม่ซ้ำซ้อนกัน (ระเบียบฯ ข้อ ๒๔)

๓.๒.๔ คณะกรรมการให้ความช่วยเหลือผู้ประสบภัยพิบัติ

ระเบียบกำหนดให้จังหวัดแต่งตั้งคณะกรรมการให้ความช่วยเหลือผู้ประสบภัยพิบัติทั้งในระดับอำเภอหรือกิ่งอำเภอและระดับจังหวัด ดังนี้

คณะกรรมการให้ความช่วยเหลือผู้ประสบภัยพิบัติอำเภอ/กิ่งอำเภอ (ก.ช.ภ.อ./

ก.ช.ภ.อ.) ประกอบด้วย

- | | |
|---------------|---|
| ประธานกรรมการ | - นายอำเภอหรือปลัดอำเภอผู้เป็นหัวหน้าประจำกิ่งอำเภอ |
| กรรมการ | - หัวหน้าส่วนราชการประจำอำเภอหรือกิ่งอำเภอที่เกี่ยวข้องหรือผู้แทนไม่เกินสี่คน |
| | - ผู้แทนกระทรวงกลาโหมหนึ่งคน |
| | - ผู้แทนกรมป้องกันและบรรเทาสาธารณภัยหนึ่งคน |
| | - ผู้แทนองค์กรปกครองส่วนท้องถิ่นในเขตอำเภอหรือกิ่งอำเภอนั้นหนึ่งคน |

กรรมการและเลขานุการ - ปลัดอำเภอหัวหน้าฝ่ายความมั่นคง

(ระเบียบฯ ข้อ ๑๑)

อำนาจหน้าที่

(๑) สำนวจความเสียหายจากภัยพิบัติกรณีฉุกเฉินที่เกิดขึ้นในอำเภอหรือกิ่งอำเภอแล้วแต่กรณีและความต้องการรับความช่วยเหลือด้านต่าง ๆ ของผู้ประสบภัยพิบัติ โดยจัดทำบัญชีเป็นประเภทไว้

(๒) ตรวจสอบและกลั่นกรองการให้ความช่วยเหลือผู้ประสบภัยพิบัติในด้านต่างๆ ตามที่องค์กรปกครองส่วนท้องถิ่นได้สำรวจความเสียหายจากภัยพิบัติกรณีฉุกเฉินที่เกิดขึ้นในแต่ละพื้นที่ที่ได้รับผิดชอบตามอำนาจหน้าที่ที่กฎหมายกำหนด

(๓) พิจารณาช่วยเหลือผู้ประสบภัยพิบัติตามหลักเกณฑ์และวิธีการที่กระทรวงการคลังกำหนด

(๔) ประสานงานและร่วมดำเนินการช่วยเหลือผู้ประสบภัยพิบัติกับ ก.ช.ภ.อ. หรือ ก.ช.ภ.กอ. อื่น ในกรณีที่เกิดภัยพิบัติกรณีฉุกเฉินขึ้นในหลายอำเภอหรือหลายกิ่งอำเภอ

(๕) รายงานผลการสำรวจตาม (๑) และการแก้ไขความเดือดร้อนเฉพาะหน้าที่ได้ดำเนินการไปแล้วให้ ก.ช.ภ.จ. ทราบหรือเพื่อพิจารณาดำเนินการช่วยเหลือผู้ประสบภัยพิบัติต่อไป

(๖) แต่งตั้งคณะกรรมการให้ความช่วยเหลือผู้ประสบภัยพิบัติเพื่อสนับสนุนการปฏิบัติงาน และให้ความช่วยเหลือผู้ประสบภัยพิบัติตามที่ ก.ช.ภ.อ. หรือ ก.ช.ภ.กอ. มอบหมาย แล้วแต่กรณี (ระเบียบฯ ข้อ ๑๒)

คณะกรรมการให้ความช่วยเหลือผู้ประสบภัยพิบัติระดับจังหวัด (ก.ช.ภ.จ.)

ประกอบด้วย

- ประธานกรรมการ - ผู้ว่าราชการจังหวัด
กรรมการ - ปลัดจังหวัด
- พาณิชย์จังหวัด
- โยธาธิการและผังเมืองจังหวัด
- ผู้แทนกระทรวงการพัฒนาสังคมและความมั่นคงของมนุษย์หนึ่งคน
- ผู้แทนกระทรวงกลาโหมหนึ่งคน
- ผู้แทนกระทรวงเกษตรและสหกรณ์หนึ่งคน
- ผู้แทนกระทรวงสาธารณสุขหนึ่งคน
- ผู้แทนองค์กรปกครองส่วนท้องถิ่นหนึ่งคน
- ผู้แทนส่วนราชการที่เกี่ยวข้องกับภัยพิบัติกรณีฉุกเฉินไม่เกินสี่คน
- ประธานหอการค้าจังหวัดหรือสภาอุตสาหกรรมจังหวัด หรือผู้แทนในเขตจังหวัดนั้นหนึ่งคน

กรรมการและเลขานุการ - หัวหน้าสำนักงานป้องกันและบรรเทาสาธารณภัยจังหวัด

(ระเบียบฯ ข้อ ๑๓)

อำนาจหน้าที่

(๑) ตรวจสอบและกลั่นกรองการให้ความช่วยเหลือผู้ประสบภัยพิบัติด้านต่าง ๆ ตามที่ ก.ช.ภ.อ. หรือ ก.ช.ภ.กอ. ได้สำรวจความเสียหายจากภัยพิบัติกรณีฉุกเฉินที่เกิดขึ้นในแต่ละพื้นที่ที่ได้รับผิดชอบตามอำนาจหน้าที่ที่กฎหมายกำหนด

(๒) พิจารณาช่วยเหลือผู้ประสบภัยพิบัติตามหลักเกณฑ์และวิธีการที่กระทรวงการคลังกำหนด

(๓) ระดมสรรพกำลัง ควบคุม เร่งรัด และประสานงานระหว่างหน่วยงานต่าง ๆ ในการให้ความช่วยเหลือผู้ประสบภัยพิบัติ เพื่อให้ผู้ประสบภัยพิบัติได้รับความช่วยเหลืออย่างรวดเร็วทั่วถึงและไม่ซ้ำซ้อน

(๔) พิจารณานอมนิติค่าใช้จ่ายในการช่วยเหลือผู้ประสบภัยพิบัติสำหรับส่วนราชการหรือหน่วยงานอื่นของรัฐที่ไม่มีวงเงินต่องบประมาณเพื่อช่วยเหลือผู้ประสบภัยพิบัติกรณีฉุกเฉิน แต่จำเป็นต้องดำเนินการช่วยเหลือผู้ประสบภัยพิบัติตามมติของ ก.ช.ภ.จ.

(๕) จัดทำโครงการขอรับการสนับสนุนงบประมาณ กำลังคน อุปกรณ์ เครื่องมือ เครื่องใช้ ยานพาหนะ และอื่น ๆ ที่จำเป็นจากส่วนกลางในกรณีภัยพิบัติกรณีฉุกเฉินที่เกิดขึ้นเกินกว่าความสามารถของจังหวัด

(๖) ประสานงานและร่วมดำเนินการช่วยเหลือผู้ประสบภัยพิบัติกับ ก.ช.ภ.จ. อื่นในกรณีภัยพิบัติกรณีฉุกเฉินเกิดขึ้นในหลายจังหวัด

(๗) รายงานความเสียหายจากภัยพิบัติกรณีฉุกเฉินที่เกิดขึ้นในจังหวัด การแก้ไขความเดือดร้อนเฉพาะหน้า ที่ได้ดำเนินการไปแล้ว และโครงการขอรับการสนับสนุนการช่วยเหลือผู้ประสบภัยพิบัติจากส่วนกลางให้กรมป้องกันและบรรเทาสาธารณภัยทราบหรือเพื่อพิจารณาดำเนินการช่วยเหลือผู้ประสบภัยพิบัติต่อไป

(๘) พิจารณาประกาศเขตการให้ความช่วยเหลือผู้ประสบภัยพิบัติกรณีฉุกเฉินร่วมกับผู้ว่าราชการจังหวัด

(ระเบียบฯ ข้อ ๑๔)

การประชุมคณะกรรมการให้ความช่วยเหลือผู้ประสบภัยพิบัติทุกระดับ (ก.ช.ภ.อ./ก.ช.ภ.กอ./ก.ช.ภ.จ.)

ต้องมีกรรมการมาประชุมไม่น้อยกว่ากึ่งหนึ่งของจำนวนกรรมการทั้งหมด จึงจะเป็นองค์ประชุมในการประชุมคราวใด ถ้าประธานกรรมการไม่มาประชุมหรือไม่อาจปฏิบัติหน้าที่ได้ให้กรรมการที่มาประชุมเลือกกรรมการคนหนึ่งเป็นประธานในที่ประชุม

มติของที่ประชุมให้ถือเสียงข้างมาก กรณีที่มีคะแนนเสียงเท่ากัน ให้ประธานในที่ประชุมลงคะแนนเสียงอีกหนึ่งเสียงเป็นเสียงชี้ขาด

(ระเบียบฯ ข้อ ๑๕)

๓.๒.๕ ระยะเวลาการให้ความช่วยเหลือผู้ประสบภัยพิบัติกรณีฉุกเฉิน

การให้ความช่วยเหลือผู้ประสบภัยพิบัติกรณีฉุกเฉินตามระเบียบกระทรวงการคลังฯ มีกำหนด ๓ เดือนนับแต่วันที่เกิดภัย กรณีมีเหตุจำเป็นไม่สามารถให้ความช่วยเหลือได้ทันภายในกำหนดให้ยื่นขอขยายระยะเวลาการให้ความช่วยเหลือต่อกรมป้องกันและบรรเทาสาธารณภัย ก่อนระยะเวลาการ

ให้ความช่วยเหลือจะสิ้นสุดลงไม่น้อยกว่า ๑๕ วัน โดยชี้แจงเหตุผลความจำเป็นและระยะเวลาที่จะขอขยายฯ อำนาจในการอนุมัติให้ขยายระยะเวลาการช่วยเหลือเป็นของอธิบดีกรมป้องกันและบรรเทาสาธารณภัย (ประกาศกรมป้องกันและบรรเทาสาธารณภัย เรื่อง หลักเกณฑ์ วิธีการ และเงื่อนไขการประกาศเขตการให้ความช่วยเหลือผู้ประสบภัยพิบัติกรณีฉุกเฉิน ลงวันที่ ๒๕ กรกฎาคม ๒๕๕๖)

๓.๒.๖ การขอยกเว้นการปฏิบัติตามระเบียบฯ และการขออนุมัติจ่ายนอกเหนือหลักเกณฑ์ฯ

๑) การใช้จ่ายเงินทดรองราชการจะต้องถือปฏิบัติตามระเบียบกระทรวงการคลังฯ “โดยเคร่งครัด” หากมีความจำเป็นไม่สามารถปฏิบัติได้ ให้เสนอเรื่อง “ขอยกเว้นการปฏิบัติตามระเบียบฯ”

๒) รายการค่าใช้จ่ายและอัตราการจ่ายเงิน จะต้องถือปฏิบัติตาม “หลักเกณฑ์การใช้จ่ายเงินฯ” ที่กระทรวงการคลังกำหนด หากมีความจำเป็นต้องจ่ายนอกเหนือหลักเกณฑ์ ให้เสนอเรื่อง “ขออนุมัติปฏิบัตินอกเหนือหลักเกณฑ์ฯ”

การเสนอเรื่องทั้งสองกรณีข้างต้น ให้เสนอผ่านกรมป้องกันและบรรเทาสาธารณภัย เพื่อเสนอต่อไปยังกระทรวงการคลังผู้มีอำนาจอนุมัติ ทั้งนี้ “การยกเว้นการปฏิบัติตามระเบียบฯ” หรือ “การปฏิบัตินอกเหนือหลักเกณฑ์ฯ” จะกระทำได้อีกเมื่อได้รับอนุมัติจากกระทรวงการคลังแล้วเท่านั้น

๔. การให้ความช่วยเหลือด้านการเกษตร

๔.๑ การให้ความช่วยเหลือผู้ประสบภัยพิบัติจากภัยที่เกิดจากโรคหรือการระบาดของสัตว์หรือพืชทุกชนิด ให้ใช้จ่ายจากเงินงบประมาณของกระทรวงเกษตรและสหกรณ์ก่อน หากงบประมาณไม่เพียงพอ อาจใช้จ่ายจากเงินทดรองราชการในอำนาจของปลัดกระทรวงเกษตรและสหกรณ์ ซึ่งมีวงเงินทดรองราชการจำนวน ๕๐,๐๐๐,๐๐๐ บาท (ระเบียบฯ ข้อ ๑๙)

๔.๒ หากเป็นความเสียหายที่เกิดจากภัยอื่นๆ ให้ใช้จ่ายจากเงินทดรองราชการในอำนาจผู้ว่าราชการจังหวัดก่อน เมื่อไม่เพียงพอให้เสนอเรื่องขอขยายวงเงินทดรองราชการไปยังกรมป้องกันและบรรเทาสาธารณภัยเพื่อกลั่นกรองและตรวจสอบก่อนเสนอกระทรวงการคลังพิจารณา หรืออาจขอรับการสนับสนุนการให้ความช่วยเหลือผู้ประสบภัยพิบัติไปยังสำนักงานปลัดกระทรวงเกษตรและสหกรณ์ ซึ่งมีวงเงินทดรองราชการ จำนวน ๕๐,๐๐๐,๐๐๐ บาท (ระเบียบข้อ ๘ (๔))

๔.๓ “พืชตายหรือเสียหายโดยสิ้นเชิง” หมายถึง เนื้อที่เพาะปลูกที่ไม่สามารถเก็บเกี่ยวผลผลิตได้ หรือได้ผลผลิตไม่เกินร้อยละ ๑๐ ของผลผลิตที่เคยได้รับในปีปกติ โดยเสียหายในบริเวณเดียวกันขนาดตั้งแต่ ๒๕ ตารางวาขึ้นไป หรือหลายบริเวณรวมกันตั้งแต่ ๕๐ ตารางวาขึ้นไป (หนังสือกระทรวงเกษตรและสหกรณ์ด่วนที่สุด ที่ กษ ๐๒๑๒/๓๘๕๕ ลงวันที่ ๕ พฤศจิกายน ๒๕๕๖)

๕. การจัดซื้อจัดจ้าง

๕.๑ การจัดหาพัสดุที่จำเป็นในการดำรงชีพและความเป็นอยู่ของประชาชน และใช้เวลาดำเนินการหรือช่วยเหลือไม่เกิน ๗ วัน ให้แต่งตั้งคณะกรรมการจัดซื้อจัดจ้างอย่างน้อย ๓ คน เพื่อทำหน้าที่รับผิดชอบ

ในการจัดหาเจรจาต่อรองและตกลงราคากับผู้มีอาชีพขายหรือรับจ้างทำงานนั้นโดยตรงในราคาซึ่งไม่สูงกว่าราคาตลาดของท้องที่ในช่วงเวลาที่ภัยพิบัติเกิดขึ้น

๕.๒ การจัดหาพัสดุนอกเหนือจากข้อ ๕.๑ ให้ถือปฏิบัติตามระเบียบสำนักนายกรัฐมนตรีว่าด้วยการพัสดุ (ระเบียบฯ ข้อ ๓๕)

๖. การตรวจสอบติดตามการใช้จ่ายเงินอุดหนุนราชการ

มีคณะกรรมการเพื่อทำหน้าที่ในการตรวจสอบติดตามการใช้จ่ายเงินอุดหนุนราชการทั้งในระดับพื้นที่จังหวัด และส่วนกลาง ดังนี้

๑) คณะผู้บริหารการคลังประจำจังหวัด (คบจ.) ที่กระทรวงการคลังแต่งตั้ง ทำหน้าที่ตรวจสอบในระดับพื้นที่จังหวัด และรายงานผลให้คณะกรรมการตรวจสอบติดตามการใช้จ่ายเงินอุดหนุนราชการ กระทรวงการคลังทราบ

๒) คณะกรรมการตรวจสอบติดตามการใช้จ่ายเงินอุดหนุนราชการกระทรวงการคลัง

ประธานกรรมการ - อธิบดีกรมบัญชีกลาง

กรรมการ - ผู้แทนกรมสอบสวนคดีพิเศษ

- ผู้แทนสำนักงานคณะกรรมการป้องกันและปราบปรามการทุจริต
ในภาครัฐ

- ผู้แทนสำนักงบประมาณ

กรรมการและเลขานุการ - ผู้แทนกรมบัญชีกลาง

ทำหน้าที่ตรวจสอบการประกาศเขตการให้ความช่วยเหลือผู้ประสบภัยพิบัติกรณีฉุกเฉิน การใช้จ่ายเงินอุดหนุนราชการตามระเบียบนี้ ผลการดำเนินงานตามรายงานของ คบจ. และรายงานผลการตรวจสอบต่อคณะรัฐมนตรีเพื่อทราบ รับปัญหาข้อร้องเรียนพร้อมทั้งตรวจสอบและแจ้งผลให้หน่วยงานที่เกี่ยวข้องรับไปพิจารณาดำเนินการตามที่เห็นสมควร และแต่งตั้งคณะทำงาน เพื่อปฏิบัติงานตามที่คณะกรรมการตรวจสอบติดตามการใช้จ่ายเงินอุดหนุนราชการกระทรวงการคลังมอบหมาย

(ระเบียบฯ ข้อ ๓๗, ๓๘ และข้อ ๓๙)

๗. การขอใช้เงินอุดหนุนราชการ

เมื่อส่วนราชการได้ใช้จ่ายเงินอุดหนุนราชการเพื่อช่วยเหลือผู้ประสบภัยพิบัติกรณีฉุกเฉินไปแล้ว จะต้องดำเนินการขอรับการจัดสรรเงินงบประมาณรายจ่ายเพื่อขอใช้เงินอุดหนุนราชการ ดังนี้

๗.๑ ส่วนราชการที่มีวงเงินอุดหนุนราชการตามระเบียบฯ (ยกเว้นสำนักงานป้องกันและบรรเทาสาธารณภัยจังหวัด) ให้ดำเนินการตามแนวทางต่อไปนี้

(๑) รวบรวมในสำคัญและเอกสารที่เกี่ยวข้องกับการจ่ายเงิน เพื่อส่งให้กรมบัญชีกลาง ภายในสามสิบวันทำการนับแต่วันที่ได้รับเงินจากคลัง เมื่อกรมบัญชีกลางได้รับใบสำคัญและเอกสารที่เกี่ยวข้องกับการจ่ายเงินแล้วให้ดำเนินการตรวจสอบเอกสารหลักฐานดังกล่าว เมื่อถูกต้องครบถ้วนแล้ว ให้เบิกเงินงบประมาณรายจ่ายโดยวิธีเบิกหักผลส่งเพื่อขอใช้เงินทอรองราชการให้แก่ส่วนราชการโดยเร็ว

(๒) เมื่อได้จ่ายเงินทอรองราชการเพื่อช่วยเหลือผู้ประสบภัยพิบัติกรณีฉุกเฉินไปแล้ว ให้จัดทำรายงานการใช้จ่ายเงินซึ่งผู้มีอำนาจอนุมัติรับรองและเก็บหลักฐานใบสำคัญต้นฉบับไว้ที่ส่วนราชการนั้น เพื่อให้สำนักงานการตรวจเงินแผ่นดินตรวจสอบ

๗.๒ ส่วนราชการหรือหน่วยงานอื่นของรัฐที่ได้รับการสนับสนุนหรือได้รับโอนเงินทอรองราชการ เพื่อช่วยเหลือผู้ประสบภัยพิบัติกรณีฉุกเฉินจากส่วนราชการที่มีวงเงินทอรองราชการตามระเบียบฯ ให้ส่วนราชการหรือหน่วยงานอื่นของรัฐดังกล่าวส่งใบสำคัญและเอกสารที่เกี่ยวข้องกับการจ่ายเงินมายัง ส่วนราชการเจ้าของเงินภายในสามสิบวันทำการนับแต่วันที่ได้รับเงิน และให้ส่วนราชการเจ้าของเงินดำเนินการ ตามวิธีการในข้อ ๗.๑ ทั้งนี้ ระยะเวลาในการดำเนินการขอรับโอนเงินงบประมาณรายจ่าย เพื่อขอใช้เงิน ทอรองราชการจะต้องเสร็จสิ้นภายในหกสิบวันทำการ

๗.๓ สำนักงานป้องกันและบรรเทาสาธารณภัยจังหวัด ให้จัดส่งใบสำคัญและเอกสารที่เกี่ยวข้อง กับการจ่ายเงินไปยังกรมป้องกันและบรรเทาสาธารณภัย ภายในสามสิบวันทำการนับแต่วันที่ได้รับเงิน โดยมีเอกสารที่จะต้องจัดส่ง ดังนี้

- ๑) หนังสือนำส่งเอกสารของจังหวัด
- ๒) ประกาศเขตการให้ความช่วยเหลือผู้ประสบภัยพิบัติกรณีฉุกเฉิน
- ๓) รายงานการประชุมคณะกรรมการให้ความช่วยเหลือผู้ประสบภัยพิบัติ ก.ช.ภ.อ. (ระดับ อำเภอ) หรือ ก.ช.ภ.จ. (ระดับจังหวัด) แล้วแต่กรณี
- ๔) หนังสืออนุมัติการใช้จ่ายเงินทอรองราชการเพื่อช่วยเหลือผู้ประสบภัยพิบัติที่ลงนาม โดยผู้ว่าราชการจังหวัดหรือนายอำเภอแล้วแต่กรณี (ผู้มีอำนาจอนุมัติจ่ายเงินตามข้อ ๙ ของระเบียบฯ)
- ๕) เอกสารการขอเบิกเงินนอกงบประมาณ (แบบ ขบ.๐๓, แบบ บช.๐๑, แบบ นส.๐๒, แบบ ขจ.๐๕ พร้อม SAP R/๓) จากระบบ GFMS
- ๖) แบบบัญชีสรุปการให้ความช่วยเหลือฯ และสรุปรายละเอียดเกี่ยวกับการให้ความช่วยเหลือ ผู้ประสบภัยพิบัติ (ชภ.๑) (สำหรับทุกด้าน)
- ๗) แบบการช่วยเหลือผู้ประสบภัยพิบัติกรณีฉุกเฉิน (แบบ สภ.๑, แบบ สภ.๒ หรือ แบบ ๕ มรณบัตร แบบ ปค.๑๔ ใบแจ้งความ แบบสอบข้อเท็จจริง และใบรับรองแพทย์ (ถ้ามี) (สำหรับด้านการ ดำรงชีพ)
- ๘) แบบประมวลความเสียหายด้านการเกษตร (แบบ กษ.๐๒, แบบ กษ.๐๓, แบบ กษ.๐๔ หรือรายงานการโอนเงินเข้าบัญชีเกษตรกรผู้ประสบภัย)
- ๙) บัญชีแสดงรายการใช้จ่ายค่าจ้างเหมาเครื่องสูบน้ำ/ยานพาหนะ หรือน้ำมันเชื้อเพลิง และหล่อลื่นฯ (แบบ สภ.๔) แผนการแจกจ่ายน้ำ (สำหรับด้านการปฏิบัติงานให้ความช่วยเหลือผู้ประสบภัย)

๑๐) หลักฐานการจ่ายเงินและเอกสารประกอบรายการ เอกสารการดำเนินการจัดซื้อ/จัดจ้าง และเอกสารที่เกี่ยวข้อง เช่น แบบประมาณการ ปร.๔ และ แบบ ปร.๕ (ถ้ามี)

๑๑) หนังสืออนุมัติขยายระยะเวลาการให้ความช่วยเหลือผู้ประสบภัยพิบัติกรณีฉุกเฉิน (ถ้ามี)

๑๒) หนังสืออนุมัติขยายวงเงินทศรองราชการเพื่อช่วยเหลือผู้ประสบภัยพิบัติกรณีฉุกเฉิน (ถ้ามี)

๑๓) หนังสืออนุมัติปฏิบัตินอกเหนือระเบียบและหลักเกณฑ์จากกระทรวงการคลัง (ถ้ามี)

ข้อควรพิจารณาในการตรวจสอบเอกสารก่อนส่งไปยังกรมป้องกันและบรรเทาสาธารณภัย

๑) หนังสือนำเสนอต้องระบุข้อความสำคัญ เช่น ภัยพิบัติที่เกิดขึ้น ครั้งที่และวันที่ของการประชุมฯ ก.ช.ภ.อ. หรือ ก.ช.ภ.จ. เลขที่และวันที่ของเอกสารขอเบิก (ขบ.๐๓) จำนวนเงินที่ขอรับโอน และข้อความขอยืนยันและรับรองว่าได้ดำเนินการใช้จ่ายเงินทศรองราชการถูกต้องเป็นจริงตามระเบียบและหลักเกณฑ์ฯ (ตามตัวอย่างในคู่มือ)

๒) ประกาศเขตการให้ความช่วยเหลือผู้ประสบภัยพิบัติกรณีฉุกเฉิน ต้องมีการประกาศเขตฯ ก่อนการดำเนินการให้ความช่วยเหลือฯ (ตามระเบียบ ข้อ ๒๑) และมีรายการครบถ้วนตามที่กำหนด เช่น ระบุภัยพิบัติที่เกิดขึ้น ระบุพื้นที่ระดับอำเภอ ตำบล หมู่บ้าน ระบุวันที่เกิดภัย และระบุวันที่ประกาศภัย ให้ชัดเจน (ให้ถือปฏิบัติตามระเบียบข้อ ๕ และข้อ ๒๐ และประกาศกรม ปภ.ฯ ลงวันที่ ๒๕ กรกฎาคม ๒๕๕๖)

๓) รายงานการประชุมคณะกรรมการให้ความช่วยเหลือผู้ประสบภัยพิบัติ ก.ช.ภ.อ. (ระดับอำเภอ) หรือ ก.ช.ภ.จ. (ระดับจังหวัด) ข้อความสำคัญที่ต้องระบุ คือ รายชื่อผู้เข้าร่วมประชุมเพื่อตรวจสอบองค์ประชุม, ครั้งที่และวันที่ที่มีการประชุม, รายละเอียดการให้ความช่วยเหลือผู้ประสบภัยพิบัติกรณีฉุกเฉิน, ภัยที่เกิดขึ้น, จำนวนเงิน และมติของที่ประชุม (กรณีไม่สามารถประชุม ก.ช.ภ.อ. หรือ ก.ช.ภ.จ. ได้ทันวันที่ให้แนบบันทึกอนุมัติการให้ความช่วยเหลือไปก่อนโดยอาศัยอำนาจตามระเบียบ ข้อ ๒๓ (๑) วรรคสอง)

๔) หนังสืออนุมัติการใช้จ่ายเงินทศรองราชการเพื่อช่วยเหลือผู้ประสบภัยพิบัติจะต้องลงนามโดยผู้มีอำนาจอนุมัติจ่ายเงินตามข้อ ๙ ของระเบียบฯ และต้องอนุมัติก่อนดำเนินการให้ความช่วยเหลือตามระเบียบฯ

๕) แบบบัญชีสรุปการให้ความช่วยเหลือฯ เป็นการสรุปรายการการให้ความช่วยเหลือในแต่ละด้านให้ครบถ้วน ถูกต้อง ต้องสอดคล้องกับแบบ ขภ.๑ และรายงานการประชุมฯ, แบบสรุปรายละเอียดเกี่ยวกับการให้ความช่วยเหลือผู้ประสบภัยพิบัติ (แบบ ขภ.๑) ต้องระบุสภาพเดิม ความเสียหาย และการให้ความช่วยเหลือ ระบุพื้นที่ จำนวนเงิน และอ้างอิงหลักเกณฑ์ที่ใช้ให้ถูกต้องตรงกับมติที่ประชุมฯ

๖) กรณีจังหวัดได้รับอนุมัติให้ขยายระยะเวลาการให้ความช่วยเหลือผู้ประสบภัยพิบัติกรณีฉุกเฉิน จะต้องแนบหนังสืออนุมัติจากกรมป้องกันและบรรเทาสาธารณภัยประกอบด้วย

๗) กรณีจังหวัดได้รับอนุมัติขยายวงเงินทศรองราชการเพื่อช่วยเหลือผู้ประสบภัยพิบัติกรณีฉุกเฉิน จากกระทรวงการคลัง หรือได้รับอนุมัติปฏิบัตินอกเหนือระเบียบและหลักเกณฑ์ฯ จะต้องแนบหนังสืออนุมัติจากกระทรวงการคลัง

สรุปการใช้จ่ายเงินทดรองราชการในเชิงป้องกันหรือยับยั้งภัยพิบัติกรณีฉุกเฉิน

(วงเงิน ๑๐ ล้านบาท) ในพื้นที่จังหวัด

ตามประกาศกรมป้องกันและบรรเทาสาธารณภัย ลงวันที่ ๒๕ กรกฎาคม ๒๕๕๖ เรื่องหลักเกณฑ์ วิธีการ

และเงื่อนไข การจ่ายเงินทดรองราชการเชิงป้องกันหรือยับยั้งภัยพิบัติกรณีฉุกเฉิน

ตามระเบียบกระทรวงการคลัง ว่าด้วยเงินทดรองราชการเพื่อช่วยเหลือผู้ประสบภัยพิบัติกรณีฉุกเฉิน

พ.ศ. ๒๕๕๖ และที่แก้ไขเพิ่มเติม

.....

วัตถุประสงค์

๑. เป็นการจ่ายเงินเมื่อคาดว่าจะเกิดภัยพิบัติขึ้นในเวลาอันใกล้ และจำเป็นต้องรีบป้องกันหรือยับยั้งโดยฉับพลัน (ระเบียบฯ ข้อ ๑๘)
๒. เพื่อให้ความช่วยเหลือประชาชนผู้ประสบภัยพิบัติโดยเร่งด่วนตามความจำเป็นและเหมาะสม โดยมุ่งหมายที่จะบรรเทาความเดือดร้อนเฉพาะหน้าของประชาชน หรือเป็นการซ่อมแซมให้คืนสู่สภาพเดิม โดยไม่สามารถใช้เงินทดรองราชการเพื่อสร้างสิ่งก่อสร้าง หรือสาธารณูปโภคที่ถาวรหรือก่อสร้างใหม่ได้ (ระเบียบฯ ข้อ ๑๗)

แนวทางปฏิบัติ

๑. การจ่ายเงินเป็นอำนาจหน้าที่ของสำนักงานป้องกันและบรรเทาสาธารณภัยจังหวัด โดยผู้ว่าราชการจังหวัดเป็นผู้มีอำนาจอนุมัติจ่าย (ระเบียบฯ ข้อ ๑๘ (๒)) ไม่สามารถจัดสรรให้แก่หน่วยงานอื่นได้ แต่สามารถมอบหมายให้หน่วยงาน/อำเภอเป็นผู้ดำเนินโครงการ แล้วขอเบิกจ่ายจากเงินทดรองราชการนี้ได้
๒. มีวงเงินไม่เกิน ๑๐ ล้านบาท (ระเบียบฯ ข้อ ๑๘ วรรคแรก) ซึ่งไม่สามารถขอยยวงเงินได้ และไม่ต้องประกาศเขตการให้ความช่วยเหลือผู้ประสบภัยพิบัติกรณีฉุกเฉิน
๓. ให้ผู้ว่าราชการจังหวัดแต่งตั้งเจ้าหน้าที่ของส่วนราชการที่เกี่ยวข้องกับการดำเนินการป้องกันหรือยับยั้งภัยพิบัติ อย่างน้อย ๕ คน เป็นคณะกรรมการ ทำหน้าที่ประเมินสถานการณ์ ระดับความรุนแรงของภัย วิเคราะห์สถานการณ์ความเป็นไปได้ พุทธิการณ์/ปัจจัยบ่งชี้ต่างๆ ว่ามีความจำเป็นต้องป้องกันหรือยับยั้ง เสนอมาตรการและแนวทางในการป้องกันหรือยับยั้งภัยพิบัติดังกล่าวต่อผู้ว่าราชการจังหวัด (ประกาศฯ ข้อ ๔)
๔. รายการค่าใช้จ่ายที่สามารถเบิกจ่ายได้ ได้แก่ ค่าแรงงาน ค่าจ้างเหมา ค่าวัสดุอุปกรณ์ ค่าซ่อมแซมเครื่องมือ เครื่องจักรกล ยานพาหนะ ค่าจัดหาพลังงานและน้ำมันเชื้อเพลิง ค่าจัดหาพลังงานไฟฟ้า ค่าตอบแทน ค่าใช้จ่ายในการเดินทางของเจ้าหน้าที่ ค่าอาหารจัดเลี้ยงเจ้าหน้าที่และผู้มาให้ความช่วยเหลือ หากมีเหตุจำเป็นที่จะต้องจ่ายนอกเหนือจากรายการดังกล่าว ให้คณะกรรมการ ตามข้อ ๓ เป็นผู้พิจารณา กำหนดและเสนอผู้ว่าราชการจังหวัดเพื่ออนุมัติจ่าย (ประกาศฯ ข้อ ๕)

๕. การจัดหาพัสดุให้ถือปฏิบัติตามระเบียบสำนักนายกรัฐมนตรีว่าด้วยการพัสดุฯ (ประกาศฯ ข้อ ๘)
๖. เมื่อผู้ว่าราชการจังหวัดอนุมัติให้ใช้จ่ายเงินแล้ว ให้รายงานกรมป้องกันและบรรเทาสาธารณภัยทราบ ภายใน ๒๔ ชั่วโมงนับแต่อนุมัติ (ประกาศฯ ข้อ ๖)
๗. เมื่อจังหวัดได้ใช้จ่ายเงินโครงการกรณีนี้แล้ว ให้รีบจัดส่งเอกสารให้กรมป้องกันและบรรเทาสาธารณภัย ภายใน ๓๐ วันทำการนับแต่วันที่ได้รับเงินจากคลัง เพื่อดำเนินการขอรับจัดสรรเงินงบประมาณรายจ่าย ชดใช้เงินโครงการไปยังกระทรวงการคลัง (ประกาศฯ ข้อ ๘)

สรุปการใช้จ่ายเงินอุดหนุนราชการในการให้ความช่วยเหลือผู้ประสบภัยพิบัติกรณีฉุกเฉิน
(วงเงิน ๒๐ ล้านบาท) ในพื้นที่จังหวัด
ตามระเบียบกระทรวงการคลัง ว่าด้วยเงินอุดหนุนราชการเพื่อช่วยเหลือผู้ประสบภัยพิบัติกรณีฉุกเฉิน
พ.ศ. ๒๕๕๖ และที่แก้ไขเพิ่มเติม

.....

วัตถุประสงค์

๑. เพื่อช่วยเหลือหรือสนับสนุนการให้ความช่วยเหลือผู้ประสบภัยพิบัติกรณีฉุกเฉินในระหว่างที่ยังไม่ได้รับเงินงบประมาณรายจ่าย (ระเบียบฯ ข้อ ๘)
๒. เพื่อวางหลักเกณฑ์สำหรับส่วนราชการในการดำเนินการช่วยเหลือโดยเร่งด่วนตามความจำเป็นและเหมาะสม เมื่อเกิดภัยพิบัติกรณีฉุกเฉินขึ้น ในท้องที่หนึ่งท้องที่ใดโดยมุ่งหมายที่จะบรรเทาความเดือดร้อนเฉพาะหน้าของผู้ประสบภัยพิบัติ แต่ไม่ได้มุ่งหมายที่จะชดใช้ความเสียหายให้แก่ผู้ใด (ข้อ ๑๖)
๓. เพื่อช่วยเหลือเป็นค่าใช้จ่ายที่จำเป็นในการดำรงชีพและความเป็นอยู่ของประชาชนหรือเป็นการซ่อมแซมให้คืนสู่สภาพเดิมอันเป็นการบรรเทาความเดือดร้อนเฉพาะหน้า โดยไม่สามารถใช้เพื่อสร้างสิ่งก่อสร้างหรือสาธารณูปโภคที่ถาวรหรือก่อสร้างใหม่ได้ (ระเบียบฯ ข้อ ๑๗)

แนวทางปฏิบัติ

๑. การประกาศเขตการให้ความช่วยเหลือ

- เป็นอำนาจของผู้ว่าราชการจังหวัด ร่วมกับ ก.ช.ภ.จ. (ระเบียบฯ ข้อ ๒๐ (๒)) หากไม่สามารถประชุม ก.ช.ภ.จ. ได้ทัน และผู้ว่าราชการจังหวัดเห็นว่าความเสียหายเป็นไปตามหลักเกณฑ์ฯ ก็ให้มีอำนาจประกาศเขตฯ โดยไม่ต้องขอความเห็นชอบจาก ก.ช.ภ.จ. (ระเบียบฯ ข้อ ๒๐ วรรคท้าย)
- ให้อำเภอรายงานตามข้อเท็จจริงที่เกิดขึ้นในช่วงเวลานั้นเป็นรายหมู่บ้าน/ชุมชน หากเกิดภัยพิบัติเป็นวงกว้าง ให้รายงานเพิ่มเติมเป็นรายพื้นที่ตามความเสียหายที่เกิดขึ้นจริง (ประกาศกรม ปก. เรื่องหลักเกณฑ์ วิธีการ และเงื่อนไขการประกาศเขตการให้ความช่วยเหลือผู้ประสบภัยพิบัติกรณีฉุกเฉิน ข้อ ๑ (๓))
- เมื่อภัยพิบัติสิ้นสุดลง ให้รายงานจังหวัดทราบทันที เพื่อประกาศวันสิ้นสุดภัย (ประกาศฯ ข้อ ๑ วรรคท้าย)

๒. การจัดสรรวงเงิน

- ผู้ว่าราชการจังหวัด เป็นผู้ที่มีอำนาจจัดสรรวงเงินให้แก่อำเภอ แห่งละไม่เกิน ๕๐๐,๐๐๐ บาท กรณีมีความจำเป็นจะจัดสรรเพิ่มให้อีกก็ได้ (ระเบียบฯ ข้อ ๘ วรรคสอง)
- อำเภอจะสามารถใช้จ่ายวงเงินที่ได้รับจัดสรรได้ ต่อเมื่อได้มีการประกาศเขตการให้ความช่วยเหลือผู้ประสบภัยพิบัติกรณีฉุกเฉินตามระเบียบข้อ ๒๐ แล้ว โดยดำเนินการช่วยเหลือผู้ประสบภัยพิบัติตามหลักเกณฑ์และวิธีการที่กำหนด (ระเบียบฯ ข้อ ๒๑)
- หากวงเงินที่ได้รับจัดสรรไม่เพียงพอ ให้ขอรับการสนับสนุนเพิ่มเติมจากจังหวัด (ระเบียบฯ ข้อ ๒๓ (๑))

๓. การขยายระยะเวลาการให้ความช่วยเหลือผู้ประสบภัยพิบัติ

- ระยะเวลาการให้ความช่วยเหลือ มีกำหนด ๓ เดือน นับแต่วันที่เกิดภัย (ประกาศฯ ข้อ ๑ (๕))
- หากไม่สามารถให้ความช่วยเหลือได้ทันภายในกำหนด ให้ยื่นขอขยายระยะเวลาการให้ความช่วยเหลือล่วงหน้าก่อนที่ระยะเวลาการให้ความช่วยเหลือจะสิ้นสุดลงไม่น้อยกว่า ๑๕ วัน (ประกาศฯ ข้อ ๒)
- การอนุมัติให้ขยายระยะเวลาการให้ความช่วยเหลือ เป็นอำนาจของอธิบดี ปภ. (ประกาศฯ ข้อ ๓)

๔. การขอขยายวงเงินทรงรชาการ

- กรณีเกิดภัยพิบัติในพื้นที่และก่อให้เกิดความเสียหายเป็นวงกว้าง หากวงเงินทรงรชาการที่มีอยู่ไม่เพียงพอให้รับเสนอขอขยายวงเงินต่อกระทรวงการคลัง (ระเบียบฯ ข้อ ๘ วรรคท้าย) โดยเสนอเรื่องผ่านกรมป้องกันและบรรเทาสาธารณภัยโดยเร็ว เพื่อส่งให้กระทรวงการคลังพิจารณา

๕. การให้ความช่วยเหลือด้านการเกษตร

- ภัยที่เกิดจากโรคหรือการระบาดของสัตว์หรือพืชทุกชนิด ให้ใช้จ่ายจากเงินงบประมาณของกระทรวงเกษตรและสหกรณ์ก่อน หากงบประมาณไม่เพียงพอ ให้ใช้จ่ายจากเงินทรงรชาการในอำนาจของปลัดกระทรวงเกษตรและสหกรณ์ ซึ่งมีวงเงินทรงรชาการ จำนวน ๕๐,๐๐๐,๐๐๐ บาท (ระเบียบฯ ข้อ ๑๙)
- หากเป็นความเสียหายที่เกิดจากภัยอื่นๆ ให้ใช้จ่ายจากเงินทรงรชาการในอำนาจผู้ว่าราชการจังหวัดก่อน เมื่อไม่เพียงพอให้เสนอเรื่องขอขยายวงเงินทรงรชาการไปยังกรมป้องกันและบรรเทาสาธารณภัย เพื่อกลั่นกรองและตรวจสอบก่อนเสนอกระทรวงการคลังพิจารณา หรืออาจขอรับการสนับสนุนการให้ความช่วยเหลือผู้ประสบภัยพิบัติไปยังสำนักงานปลัดกระทรวงเกษตรและสหกรณ์ ซึ่งมีวงเงินทรงรชาการ จำนวน ๕๐,๐๐๐,๐๐๐ บาท (ระเบียบฯ ข้อ ๘ (๔))
- อัตราการจ่ายเงินช่วยเหลือด้านการเกษตร เป็นไปตามหลักเกณฑ์ปลีกย่อยฯ ของกระทรวงเกษตรและสหกรณ์ ซึ่งได้รับความเห็นชอบจากกระทรวงการคลังแล้ว เช่น ช่วยเหลือตามพื้นที่ที่เสียหายจริง รายละไม่เกิน ๓๐ ไร่, ข้าว ไร่ละ ๑,๑๑๓ บาท, พืชไร่ ไร่ละ ๑,๑๔๘ บาท พืชสวนและอื่นๆ ไร่ละ ๑,๖๙๐ บาท เป็นต้น (หลักเกณฑ์วิธีปฏิบัติปลีกย่อยเกี่ยวกับการให้ความช่วยเหลือด้านการเกษตรผู้ประสบภัยพิบัติกรณีฉุกเฉิน พ.ศ. ๒๕๕๖)

๖. การจัดหาพัสดุ

- เฉพาะรายการที่เข้าเงื่อนไข “ค่าใช้จ่ายที่จำเป็นในการดำรงชีพและความเป็นอยู่ของประชาชนและต้องใช้เวลาในการดำเนินการหรือให้การช่วยเหลือไม่เกิน ๗ วัน” จึงจะสามารถใช้วิธี “ตกลงราคา” ได้ (ระเบียบฯ ข้อ ๓๕ (๑))
- หากไม่เข้าเงื่อนไขข้างต้น จะต้องใช้วิธีจัดหาพัสดุดตามระเบียบสำนักนายกรัฐมนตรีว่าด้วยการพัสดุเท่านั้น (ระเบียบฯ ข้อ ๓๕ (๒))

๗. การขอยกเว้นการปฏิบัติตามระเบียบ และการขออนุมัติจ่ายนอกเหนือหลักเกณฑ์

- การใช้จ่ายเงินทรอกราชการ จะต้องถือปฏิบัติตามระเบียบกระทรวงการคลังฯ โดยเคร่งครัด หากมีความจำเป็นไม่สามารถปฏิบัติได้ ให้เสนอเรื่อง “ขอยกเว้นการปฏิบัติตามระเบียบฯ” (ระเบียบฯ ข้อ ๗)
- รายการค่าใช้จ่ายและอัตราการจ่ายเงิน จะต้องถือปฏิบัติตาม “หลักเกณฑ์การใช้จ่ายเงินฯ” ที่กระทรวงการคลังกำหนด หากมีความจำเป็นต้องจ่ายนอกเหนือหลักเกณฑ์ ให้เสนอเรื่อง “ขออนุมัติปฏิบัตินอกเหนือหลักเกณฑ์ฯ” (ระเบียบฯ ข้อ ๒๗)
- การเสนอเรื่องทั้งสองกรณีข้างต้น ให้เสนอผ่านกรมป้องกันและบรรเทาสาธารณภัย เพื่อเสนอต่อไปยังกระทรวงการคลังผู้มีอำนาจอนุมัติ ทั้งนี้ “การยกเว้นการปฏิบัติตามระเบียบ” หรือ “การปฏิบัติ นอกเหนือหลักเกณฑ์” จะกระทำต่อเมื่อได้รับอนุมัติจากกระทรวงการคลังแล้วเท่านั้น

๘. การจัดส่งเอกสารเพื่อขออนุมัติเงินงบประมาณชุดใช้เงินทรอกราชการ

- เมื่อจังหวัดได้ใช้เงินทรอกราชการไปแล้ว ให้รีบจัดส่งเอกสารให้กรมป้องกันและบรรเทาสาธารณภัย ภายใน ๓๐ วันทำการนับแต่วันที่ได้รับเงินจากคลัง เพื่อดำเนินการขอรับจัดสรรเงินงบประมาณรายจ่าย ชุดใช้เงินทรอกราชการไปยังกระทรวงการคลัง (ระเบียบฯ ข้อ ๓๑ วรรคแรก)

สรุปอัตราค่าใช้จ่ายเงินช่วยเหลือผู้ประสบภัย
ตามหลักเกณฑ์การใช้จ่ายเงินทอรองราชการเพื่อช่วยเหลือผู้ประสบภัยพิบัติกรณีฉุกเฉิน พ.ศ. ๒๕๕๖
(มีผลใช้บังคับตั้งแต่วันที่ ๑ เมษายน ๒๕๕๖ เป็นต้นไป)

๕.๑ ด้านการดำรงชีพ

ข้อ	รายการ	เงื่อนไข	จำนวนเงิน (บาท)
๑	ค่าอาหารจัดเลี้ยงวันละไม่เกิน ๓ มื้อ	เท่าที่จ่ายจริง	มีอยู่ไม่เกิน ๓๐ บาท/คน
๒	ถุงยังชีพ	เท่าที่จ่ายจริง	ชุดละไม่เกิน ๕๕๐ บาท/ครอบครัว
๓	ค่าน้ำบริโภคและใช้สอยในที่อยู่อาศัย	เท่าที่จ่ายจริง	ตามความจำเป็น
๔	ค่าจัดหาสิ่งของในการดำรงชีพเบื้องต้น	กรณีที่อยู่อาศัยเสียหาย ทั้งหลัง	ครอบครัวละไม่เกิน ๓,๐๐๐ บาท
๕	ค่าวัสดุซ่อมแซมหรือก่อสร้างที่อยู่อาศัยประจำ ซึ่งผู้ประสบภัยเป็นเจ้าของได้รับความเสียหาย	เท่าที่จ่ายจริง	หลังละไม่เกิน ๓๓,๐๐๐ บาท
๖	ค่าวัสดุซ่อมแซมหรือสร้างยุงข้าว โรงเรือนสำหรับ เก็บพืชผลและคอกสัตว์ที่ได้รับความเสียหาย	เท่าที่จ่ายจริง	ครอบครัวละไม่เกิน ๕,๐๐๐ บาท
๗	กรณีผู้ประสบภัยเข้าบ้านเรือนของผู้อื่น และ บ้านเช่าเสียหายจากภัยพิบัติทั้งหมดหรือบางส่วนจน อยู่อาศัยไม่ได้ ให้ช่วยเหลือเป็นค่าเช่าบ้าน แก่ผู้ประสบภัยพิบัติ	เท่าที่จ่ายจริง	ครอบครัวละไม่เกิน ๑,๗๐๐ บาท/ เดือน/ไม่เกิน ๒ เดือน
๘	- ค่าดัดแปลงสถานที่สำหรับเป็นที่พักชั่วคราว - ค่าผ้าใบ/ ผ้าพลาสติก/ วัสดุอื่น ๆ สำหรับ กันแดดกันฝน	เท่าที่จ่ายจริง เท่าที่จ่ายจริง	- ครอบครัวละไม่เกิน ๒,๒๐๐ บาท - ครอบครัวละไม่เกิน ๙๐๐ บาท
๙	ค่าใช้จ่ายที่ส่วนราชการจัดหาสาธารณูปโภคใน ที่พักชั่วคราว - ค่าไฟฟ้า/อุปกรณ์แสงสว่างอื่นๆ - ค่าน้ำบริโภคและใช้สอย/อุปกรณ์บรรจุน้ำ - จัดสร้างหรือจัดหาห้องน้ำ ห้องส้วม ๑ ที่/๑๐ คน - จัดสร้างที่รองรับ ทำลาย หรือกำจัดขยะมูลฝอย	เท่าที่จ่ายจริง เท่าที่จ่ายจริง เท่าที่จ่ายจริง เท่าที่จ่ายจริง	- ตามความจำเป็น - ตามความจำเป็น - ไม่เกิน ๑,๕๐๐ บาท/๑ ที่ - ตามความจำเป็น
๑๐	ค่าเครื่องนุ่งห่ม	เท่าที่จ่ายจริง	รายละไม่เกิน ๑,๐๐๐ บาท
๑๑	ค่าเครื่องมือประกอบอาชีพและหรือเงินทุน สำหรับผู้ประสบภัยพิบัติที่เป็นอาชีพหลักหาเลี้ยง ครอบครัว	เท่าที่จ่ายจริง	ครอบครัวละไม่เกิน ๑๑,๐๐๐ บาท

ข้อ	รายการ	เงื่อนไข	จำนวนเงิน (บาท)
๑๒	ค่าช่วยเหลือผู้บาดเจ็บ - กรณีบาดเจ็บสาหัส - กรณีบาดเจ็บถึงขั้นพิการ - กรณีสาธารณภัยขนาดใหญ่ หรือรุนแรงเป็นที่ สะท้อนขวัญของประชาชนทั่วไป	- รักษาตัวในสถานพยาบาล ๓ วันขึ้นไป - ไม่สามารถประกอบอาชีพ ตามปกติได้ - ผู้ได้รับบาดเจ็บที่รักษาตัว ในสถานพยาบาล	- ช่วยเหลือเบื้องต้นเป็นเงิน ๓,๐๐๐ บาท - ช่วยเหลือเบื้องต้นเป็นเงิน ๑๐,๐๐๐ บาท - จ่ายเงินหรือสิ่งของปลอบขวัญ รายละไม่เกิน ๒,๐๐๐ บาท
๑๓	- ค่าจัดการศพ - เงินสงเคราะห์ครอบครัว	- เสียชีวิต - ผู้เสียชีวิตเป็นหัวหน้า ครอบครัวหรือเป็นผู้หาราย ได้เลี้ยงดูครอบครัว	- รายละไม่เกิน ๒๕,๐๐๐ บาท - เงินสงเคราะห์ครอบครัว อีกไม่เกิน ๒๕,๐๐๐ บาท
๑๔	ค่าจัดซื้อเครื่องกันหนาว *	อุณหภูมิต่ำกว่า ๘ องศา เซลเซียส ติดต่อกันเกิน ๓ วัน	คนละไม่เกิน ๒๔๐ บาท จังหวัดหนึ่งไม่เกินงบประมาณ ปีละ ๑,๐๐๐,๐๐๐ บาท

๕.๒ ด้านสังคมสงเคราะห์

ข้อ	รายการ	เงื่อนไข	จำนวนเงิน (บาท)
๑	ค่าช่วยเหลือนักเรียน นักศึกษา กรณีที่บิดา มารดา หรือผู้อุปการะ หรือผู้มีรายได้หลักเลี้ยงดูครอบครัว เสียชีวิตจากภัยพิบัติ	บิดา มารดาหรือผู้อุปการะ เลี้ยงดูเสียชีวิตจากภัยพิบัติ	คนละ ๕๐๐ บาท
๒	ค่าใช้จ่ายโครงการฝึกอบรมส่งเสริมอาชีพระยะสั้น - ค่าอุปกรณ์การฝึกอบรม - ค่าตอบแทนวิทยากร - ค่าใช้จ่ายในการดำเนินงาน ปฏิบัติการฝึกอบรม - ค่าอุปกรณ์ในการลงทุนประกอบอาชีพที่ได้รับการ การฝึกอบรม	เฉพาะพื้นที่ประสบภัยพิบัติ เท่าที่จ่ายจริง เท่าที่จ่ายจริง เท่าที่จ่ายจริง เท่าที่จ่ายจริง	- คนละไม่เกิน ๒,๐๐๐ บาท - วันละไม่เกิน ๕๐๐ บาท (ไม่เกิน ๑๐ วัน) - ไม่เกิน ๑๐,๐๐๐ บาท - ครอบครัวละไม่เกิน ๔,๐๐๐ บาท

* ค่าจัดซื้อเครื่องกันหนาวแก้ไขเพิ่มเติมโดยหนังสือกระทรวงการคลัง ด่วนที่สุด ที่ กค ๐๔๐๖.๓/ว ๑๔๔ ลงวันที่ ๒๐ พฤศจิกายน ๒๕๕๘ มีผลใช้บังคับ
ตั้งแต่วันที่ ๑ ธันวาคม ๒๕๕๘ เป็นต้นไป)

๕.๓ ด้านการแพทย์และการสาธารณสุข

ข้อ	รายการ	เงื่อนไข	จำนวนเงิน (บาท)
๑	<p>ค่าวัสดุ เคมีภัณฑ์ อาหาร และเวชภัณฑ์ สำหรับแจกจ่ายประชาชน</p> <ul style="list-style-type: none"> - ค่าวัสดุ เคมีภัณฑ์ ทำความสะอาดบ่อน้ำตื้น - น้ำดื่มแก่ครอบครัวที่ขาดแคลนน้ำสะอาดบริโภค - ค่าอาหารเสริมโปรตีน เพื่อฟื้นฟูสภาพร่างกาย และเสริมสร้างภูมิคุ้มกันโรค 	- - -	<ul style="list-style-type: none"> - บ่อน้ำละไม่เกิน ๓๐ บาท - ครอบครัวละไม่เกิน ๒๐๐ บาท - ครอบครัวละไม่เกิน ๕๐๐ บาท
๒	<p>ค่าวัสดุ เคมีภัณฑ์ วัสดุวิทยาศาสตร์การแพทย์ (ปรับปรุงสุขาภิบาลและอนามัยสิ่งแวดล้อม)</p> <ul style="list-style-type: none"> - ค่าวัสดุ เคมีภัณฑ์ ทำความสะอาดบ่อน้ำสาธารณะ ติดตั้งประปาสนาม ทำลายแหล่งแพร่เชื้อโรค - ค่าสารเคมีและวัสดุในกิจกรรมการล้างตลาด (ผงปูนคลอรีน ๖๕% และถุงดำใส่ขยะ) - ค่าวัสดุวิทยาศาสตร์การแพทย์ทดสอบเชื้อ อุจจาระร่วงอย่างแรง น้ำ อาหาร และเครื่องดื่ม - ค่าวัสดุวิทยาศาสตร์เตรียมอาหารเลี้ยงเชื้อเพื่อนำส่งอุจจาระ/เพื่อนำส่งตัวอย่างน้ำสำหรับตรวจหาเชื้อก่อโรคอุจจาระร่วง - ค่าวัสดุวิทยาศาสตร์การแพทย์ทดสอบอาหาร - ค่าวัสดุวิทยาศาสตร์สำหรับตรวจวินิจฉัยโรคเลปโตสไปโรซิส - ค่ายาและเวชภัณฑ์ สำหรับการรักษาและควบคุมการแพร่ระบาดของโรค 	<p>เท่าที่จ่ายจริง</p> <p>เท่าที่จ่ายจริง</p> <p>-</p> <p>-</p> <p>-</p> <p>-</p>	<ul style="list-style-type: none"> - ตามความจำเป็น - ตามความจำเป็น - ตัวอย่างละไม่เกิน ๑๐๐ บาท - ตัวอย่างละไม่เกิน ๑๕/๒๕ บาท - ตัวอย่างละไม่เกิน ๓๐ บาท - ตัวอย่างละไม่เกิน ๕๐ บาท - ไม่เกินคนละ ๖๐ บาท
๓	<p>จัดหาวัสดุในการเก็บตัวอย่างอากาศ</p> <ul style="list-style-type: none"> - ค่าวัสดุสำหรับเก็บตัวอย่างฝุ่นละอองขนาดเล็กกว่า ๑๐ ไมครอน - ค่าวัสดุเก็บตัวอย่างและน้ำยาวิเคราะห์ตะกั่ว - ค่าวัสดุเก็บตัวอย่าง น้ำยา และสารเคมี ในการเก็บตัวอย่างและวิเคราะห์แก๊สซัลเฟอร์ไดออกไซด์, แก๊สไนโตรเจนไดออกไซด์ 	- - -	<ul style="list-style-type: none"> - ตัวอย่างละไม่เกิน ๔,๐๐๐ บาท - ตัวอย่างละไม่เกิน ๕๐๐ บาท - ตัวอย่างละไม่เกิน ๓๐๐ บาท

๕.๔ ด้านการเกษตร ให้ช่วยเหลือเป็นตัวเงินในลำดับแรกแก่ผู้ประสบภัยพิบัติที่ขึ้นทะเบียนกับหน่วยงานที่กำกับดูแลแต่ละด้านของกระทรวงเกษตรและสหกรณ์ ก่อนเกิดภัยพิบัติแล้วเท่านั้น โดยเบิกจ่ายได้ ดังนี้

ข้อ ๕.๔.๑ ด้านพืช

ข้อ	รายการ	เงื่อนไข	จำนวนเงิน (บาท)
๑	พืชตายหรือเสียหาย จ่ายเป็นค่าพันธุ์พืชและค่าปุ๋ย	ตามจำนวนพื้นที่เพาะปลูกที่เสียหายจริงไม่เกินรายละ ๓๐ ไร่	ตามอัตราที่กระทรวงเกษตรและสหกรณ์กำหนด
๒	ค่าใช้จ่ายเป็นค่าจ้างเหมาในการขุดลอก ขนย้ายหิน ดิน ทราย ไม้ โคลน รวมทั้งซากวัสดุที่ทับถมพื้นที่ที่แปลงเกษตรกรรม	ไม่สามารถเพาะปลูกได้ และหน่วยงานของรัฐไม่สามารถเข้าไปให้ความช่วยเหลือได้ ขนาดพื้นที่ไม่เกิน ๕ ไร่	ตามอัตราที่กระทรวงเกษตรและสหกรณ์กำหนด
๓	ค่าขนย้ายปัจจัยการผลิตและผลผลิต กรณีราษฎรมีความจำเป็นต้องขนย้ายปัจจัยการผลิตและผลผลิตที่คาดว่าจะได้รับผลกระทบจากภัยพิบัติ	อัตราร้อยละ ๕๐ ของปัจจัยการผลิตและผลผลิตของเกษตรกรที่ดำเนินการขนย้าย	ตามอัตราที่กระทรวงเกษตรและสหกรณ์กำหนด
๔	กรณีเกิดการแพร่ระบาดของศัตรูพืช ให้จัดหาสารป้องกันกำจัดศัตรูพืช หรืออินทรีย์วัตถุตลอดจนวัสดุอุปกรณ์ ทุกชนิดในการกำจัดการแพร่ระบาดของศัตรูพืชทุกชนิด	ให้เป็นไปตามหลักวิชาการ	ตามราคาท้องตลาดในขณะนั้น

ข้อ ๕.๔.๒ ด้านประมง

ข้อ	รายการ	เงื่อนไข	จำนวนเงิน (บาท)
๑	ให้ดำเนินการช่วยเหลือผู้ประสบภัยที่สัตว์น้ำตายหรือเสียหาย โดยสนับสนุนพันธุ์สัตว์น้ำ อาหาร สัตว์น้ำ วัสดุทางการแพทย์ สารเคมีและยารักษาโรคที่จำเป็นได้	ตามความจำเป็นและเหมาะสม	ตามหลักเกณฑ์ วิธีการ เงื่อนไข และอัตราที่กระทรวงเกษตรและสหกรณ์กำหนด

ข้อ ๕.๔.๓ ด้านปศุสัตว์

ข้อ	รายการ	เงื่อนไข	จำนวนเงิน (บาท)
๑	จัดหาพืชอาหารสัตว์ วัคซีนและเวชภัณฑ์รักษาสัตว์ เพื่อป้องกันและกำจัดโรค การฟื้นฟูสุขภาพสัตว์เลี้ยง และจัดหาอาหารสำเร็จรูป	ตามความจำเป็นและเหมาะสม	ตามราคาท้องตลาด
๒	ช่วยเหลือผู้ประสบภัยที่สัตว์ตาย หรือสูญหาย หรือแปลงหญ้าอาหารสัตว์เสียหาย	-	ตามหลักเกณฑ์ วิธีการ เงื่อนไข และอัตราที่กระทรวงเกษตรและสหกรณ์กำหนด

ข้อ ๕.๔.๔ ด้านการเกษตรอื่น

ข้อ	รายการ	เงื่อนไข	จำนวนเงิน (บาท)
๑	ค่าปรับเคลียร์พื้นที่ ไถพรวน ยกร่องการก่อสร้างคันดิน	-	ตามอัตราที่กระทรวงเกษตรและสหกรณ์กำหนด
๒	ค่าซ่อมแซมอาคารชลประทานและระบบชลประทาน เฉพาะในส่วนที่เกี่ยวกับการระบายน้ำ	ให้สามารถใช้งานได้ในช่วงอุกฉิม	ตามอัตราที่กระทรวงเกษตรและสหกรณ์กำหนด
๓	ค่าจ้างเหมารถยนต์ รถไฟ เรือบรรทุก - ค่าจ้างเหมารถยนต์และเรือบรรทุกของเอกชน - ค่าระวางบรรทุกทางรถไฟ	จ่ายเป็นรายวันที่จ่ายจริง	- ตามราคาท้องถิ่น - ตามความจำเป็น

๕.๕ ด้านบรรเทาสาธารณภัย

ข้อ	รายการ	เงื่อนไข	จำนวนเงิน (บาท)
๑	จัดหาภาชนะรองรับน้ำ	ช่วยเหลือราษฎรที่ขาดแคลนน้ำอุปโภคบริโภค	ตามความจำเป็น
๒	ซ่อมแซมภาชนะรองรับน้ำที่ชำรุดเสียหาย	เพื่อให้สามารถใช้เก็บน้ำไว้อุปโภคบริโภค	ตามความจำเป็น
๓	ซ่อมแซมสิ่งสาธารณประโยชน์ที่ได้รับความเสียหายจากภัยพิบัติ สำหรับการซ่อมแซมสิ่งสาธารณประโยชน์ที่อยู่ในความรับผิดชอบขององค์กรปกครองส่วนท้องถิ่นดำเนินการได้ต่อเมื่อ กรณีงบประมาณเพื่อกรณีฉุกเฉินหรือจำเป็น ซึ่งตั้งไว้ในปีนั้น ได้ใช้จ่ายหมดแล้ว หากไม่ซ่อมจะเกิดความเสียหายต่อสิ่งสาธารณประโยชน์ หรือสร้างความเดือดร้อนแก่ราษฎรโดยรวม ทั้งนี้ องค์กรปกครองส่วนท้องถิ่นต้องมีหนังสือยืนยันข้อมูลงบประมาณดังกล่าว สำหรับสะพานหรือถนนหรือถนนที่มีท่อระบายน้ำที่ได้รับความเสียหาย จนไม่สามารถซ่อมแซมให้กลับคืนสู่สภาพเดิมได้ ให้ก่อสร้างสะพานไม้ชั่วคราวหรือเท่าที่จำเป็นเร่งด่วน เพื่อแก้ไขปัญหาลักษณะหน้า กรณีเกิดภัยพิบัติเป็นระยะเวลานาน ทำให้ราษฎรได้รับความเดือดร้อนในการสัญจรไปมาให้จัดทำสะพานไม้ทางเดินชั่วคราวได้	- มีได้อยู่ในความรับผิดชอบของส่วนราชการ - กระทำได้เฉพาะกรณีเร่งด่วนจำเป็นเพื่อให้กลับคืนสู่สภาพเดิม - ไม่เข้าซ้อนกับโครงการที่ได้รับงบประมาณดำเนินการในบริเวณนั้นอยู่แล้ว - สิ่งสาธารณประโยชน์ที่ต้องใช้ระยะเวลาการซ่อมแซมเกิน ๔๕ วัน ให้ใช้งบประมาณปกติดำเนินการ	ตามความจำเป็น

ข้อ	รายการ	เงื่อนไข	จำนวนเงิน (บาท)
๔	จ้างเหมากำจัดสิ่งกีดขวางทางน้ำที่อุดช่องทางน้ำ เป็นอุปสรรคต่อการระบายน้ำ ทำให้ สิ่งสาธารณประโยชน์ด้านทานน้ำไม่ไหว เกิดความชำรุดเสียหาย หรือเกิดความเสียหาย ต่อชีวิตและทรัพย์สิน	สิ่งก่อสร้างสาธารณประโยชน์ ที่กีดขวางทางน้ำ หรือกิ่งไม้ ต้นไม้เศษสวะ กอไผ่ ฯลฯ ที่อุดช่องทางน้ำเป็นอุปสรรค ต่อการระบายน้ำ	ตามความจำเป็น

๕.๖ ด้านการปฏิบัติงานให้ความช่วยเหลือผู้ประสบภัย

ข้อ	รายการ	เงื่อนไข	จำนวนเงิน (บาท)
๑	ค่าซ่อมแซมครุภัณฑ์ ยานพาหนะของทาง ราชการ หรือเอกชน ที่นำมาช่วยเหลือโดยสมัครใจ และไม่คิดมูลค่า	ชำรุดเสียหายในระหว่าง ปฏิบัติงานตามความจำเป็น ให้อยู่ในสภาพเดิม เฉพาะ กรณีจำเป็นเร่งด่วน	ตามความจำเป็น
๒	ค่าน้ำมันเชื้อเพลิงและหล่อลื่น/ค่ากระแสไฟฟ้า สำหรับยานพาหนะ เครื่องจักรกล และเครื่อง สูดน้ำหรือผลักต้นน้ำของทางราชการ องค์กร ปกครองส่วนท้องถิ่นและเอกชนที่นำมาใช้ปฏิบัติ งานช่วยเหลือ โดยความสมัครใจ โดยไม่คิดมูลค่า	คำนึงถึงความจำเป็นและ ประหยัด และการให้ราษฎร มีส่วนร่วมในการช่วยเหลือ ตนเองเป็นสำคัญ	ตามความจำเป็น และประหยัด
๓	ค่าเช่าหรือจ้างเหมาเครื่องสูบน้ำหรือเครื่องผลัก ต้นน้ำหรือยานพาหนะ เพื่อนำไปช่วยเหลือ ผู้ประสบภัยพิบัติได้เท่าที่จำเป็นเร่งด่วน	เครื่องสูบน้ำหรือเครื่องผลัก ต้นน้ำหรือยานพาหนะ ของทางราชการและเอกชน ที่นำมาช่วยเหลือผู้ประสบ ภัยพิบัติมีไม่เพียงพอและ ไม่สามารถขอความร่วมมือ จากภาคเอกชนได้	จ่ายค่าเช่าเป็นรายวัน ตามราคาท้องถิ่น
๔	ค่าจ้างเหมาหรือจ้างแรงงานแบกหามสิ่งของ รวมทั้งค่าจ้างเหมาแรงงานจัดหีบห่อ	ให้ใช้เจ้าหน้าที่ของส่วน ราชการก่อน กรณีเจ้าหน้าที่ ไม่เพียงพอ ให้จ้างบุคคล ภายนอกได้	ตามอัตราค่าจ้างแรงงาน ชั้นต่ำ ตามประกาศ กระทรวงแรงงาน

ข้อ	รายการ	เงื่อนไข	จำนวนเงิน (บาท)
๕	<p>ค่าตอบแทน ค่าตอบแทนการปฏิบัติงานนอกเวลา ค่าใช้จ่ายในการเดินทางสำหรับเจ้าหน้าที่ที่ออกปฏิบัติงาน ให้ความช่วยเหลือประชาชนในพื้นที่ประสบภัย</p> <ul style="list-style-type: none"> - เจ้าหน้าที่ควบคุมเครื่องสูบน้ำหรือเครื่องผลักดันน้ำ - เจ้าหน้าที่คนขับรถยนต์บรรทุกเครื่องสูบน้ำ วัสดุ และครุภัณฑ์ - หน่วยแพทย์เคลื่อนที่ออกปฏิบัติงาน - หน่วยสุขศึกษาและประชาสัมพันธ์เคลื่อนที่ออกปฏิบัติงาน - หน่วยปฏิบัติงานด้านป้องกัน ควบคุมโรค - ค่าตอบแทนสำหรับบุคคลภายนอก (ผู้ที่มีใบข้าราชการ ลูกจ้างฯ) 	<ul style="list-style-type: none"> - กรณีที่งบประมาณไม่เพียงพอ หรือมิได้ตั้งไว้เพื่อการนี้ - ให้เบิกจ่ายได้ ๑ คน ต่อ ๑ จุดที่ตั้งเครื่องสูบน้ำหรือเครื่องผลักดันน้ำ - จำนวน ๑ คน ต่อรถยนต์ ๑ คัน - ไม่เกิน ๑๐ คน ต่อ ๑ หน่วยต่อครั้ง - ไม่เกิน ๓ คน ต่อหน่วยต่อครั้ง - ออกปฏิบัติงานครั้งละ ไม่เกิน ๓ คน - ตามจำนวนผู้ปฏิบัติงาน 	<p>เบิกจ่ายตามระเบียบของทางราชการ</p> <p>ตามอัตราค่าจ้างแรงงานขั้นต่ำ ตามประกาศกระทรวงแรงงาน</p>
๖	ค่าอาหารจัดเลี้ยงเจ้าหน้าที่ของทางราชการและผู้มาให้ความช่วยเหลือ	ต้องไม่ได้รับเงินอื่นใดจากทางราชการ	วันละไม่เกิน ๓ มื้อ มื้อละไม่เกิน ๓๐ บาท/คน
๗	ค่าใช้จ่ายในการรับ-ส่ง และติดต่อสื่อสาร	เท่าที่จ่ายจริง	ตามความจำเป็น
๘	ค่าวัสดุสำนักงาน/ วัสดุจัดหีบห่อ/ ค่าจ้างเหมาบริการอื่นๆ ที่จำเป็น เช่น ค่าเช่าเครื่องถ่ายเอกสาร เครื่องคอมพิวเตอร์ เป็นต้น	เกี่ยวเนื่องในการช่วยเหลือผู้ประสบภัย	เบิกจ่ายตามระเบียบของทางราชการ

สรุปหลักเกณฑ์วิธีปฏิบัติปลีกย่อยเกี่ยวกับการให้ความช่วยเหลือด้านการเกษตร
ผู้ประสบภัยพิบัติกรณีฉุกเฉิน พ.ศ. ๒๕๕๖
(มีผลใช้บังคับตั้งแต่วันที่ ๑ เมษายน ๒๕๕๖ เป็นต้นไป)

ข้อ	รายการ	เงื่อนไข	จำนวนเงิน (บาท)
๑	ด้านพืช การให้ความช่วยเหลือเป็นเงินในลำดับแรก หรือเป็นปัจจัยการผลิต ดังนี้ กรณีพืชตายหรือเสียหายโดยสิ้นเชิง - ข้าว - พืชไร่ - พืชสวนและอื่น ๆ	ช่วยเหลือตามจำนวนพื้นที่ เพาะปลูกที่เสียหายจริง ไม่เกินรายละ ๓๐ ไร่	๑,๑๑๓ บาท / ไร่ ๑,๑๔๘ บาท / ไร่ ๑,๖๙๐ บาท / ไร่
๒	ด้านประมง การให้ความช่วยเหลือเป็นเงิน ในลำดับแรก หรือเป็นปัจจัยการผลิต ดังนี้ - กุ้งก้ามกราม กุ้งทะเล ปูทะเล หรือหอยทะเล - ปลาหรือสัตว์น้ำอื่นที่เลี้ยงในบ่อดิน นาข้าว หรือร่องสวน - สัตว์น้ำที่เลี้ยงในกระชัง บ่อซีเมนต์ หรือที่เลี้ยง ในลักษณะที่คล้ายคลึงกัน หากคิดคำนวณพื้นที่เลี้ยงแล้วผู้เพาะเลี้ยงสัตว์น้ำ ที่ประสบภัยพิบัติรายใดจะได้รับการช่วยเหลือ เป็นเงิน ต่ำกว่า ๓๑๕ บาท ให้ช่วยเหลือในอัตรา รายละ ๓๑๕ บาท	- รายละไม่เกิน ๕ ไร่ - คิดเฉพาะพื้นที่เลี้ยงรายละ ไม่เกิน ๕ ไร่ - รายละไม่เกิน ๘๐ ตารางเมตร	๑๐,๙๒๐ บาท / ไร่ ๔,๒๒๕ บาท / ไร่ ๓๑๕ บาท / ตารางเมตร
๓	ด้านปศุสัตว์ สัตว์ตายหรือสูญหาย การให้ความช่วยเหลือเป็นเงินในลำดับแรก หรือเป็นปัจจัยการผลิต ดังนี้ ๑. โค - อายุน้อยกว่า ๖ เดือน - อายุ ๖ เดือน ถึง ๑ ปี - อายุมากกว่า ๑ ปี ถึง ๒ ปี - อายุมากกว่า ๒ ปี ขึ้นไป	ไม่เกินรายละ ๒ ตัว	- ตัวละไม่เกิน ๖,๐๐๐ บาท - ตัวละไม่เกิน ๑๒,๐๐๐ บาท - ตัวละไม่เกิน ๑๖,๐๐๐ บาท - ตัวละไม่เกิน ๒๐,๐๐๐ บาท
	๒. กระบือ - อายุน้อยกว่า ๖ เดือน - อายุ ๖ เดือน ถึง ๑ ปี - อายุมากกว่า ๑ ปี ถึง ๒ ปี - อายุมากกว่า ๒ ปี ขึ้นไป	ไม่เกินรายละ ๒ ตัว	- ตัวละไม่เกิน ๘,๐๐๐ บาท - ตัวละไม่เกิน ๑๔,๐๐๐ บาท - ตัวละไม่เกิน ๑๘,๐๐๐ บาท - ตัวละไม่เกิน ๒๒,๐๐๐ บาท

ข้อ	รายการ	เงื่อนไข	จำนวนเงิน (บาท)
๓. สุกร	- อายุ ๑-๓๐ วัน - อายุมากกว่า ๓๐ วัน ขึ้นไป	ไม่เกินรายละ ๑๐ ตัว	- ตัวละไม่เกิน ๑,๓๐๐ บาท - ตัวละไม่เกิน ๓,๐๐๐ บาท
๔. แพะ	- อายุ ๑-๓๐ วัน - อายุมากกว่า ๓๐ วัน ขึ้นไป	ไม่เกินรายละ ๑๐ ตัว	- ตัวละไม่เกิน ๑,๐๐๐ บาท - ตัวละไม่เกิน ๒,๐๐๐ บาท
๕. แกะ	- อายุ ๑-๓๐ วัน - อายุมากกว่า ๓๐ วัน ขึ้นไป	ไม่เกินรายละ ๑๐ ตัว	- ตัวละไม่เกิน ๑,๐๐๐ บาท - ตัวละไม่เกิน ๒,๐๐๐ บาท
๖. ไก่พื้นเมือง/ไก่วง	- อายุ ๑-๒๑ วัน - อายุมากกว่า ๒๑ วัน ขึ้นไป	ไม่เกินรายละ ๓๐๐ ตัว	- ตัวละไม่เกิน ๒๕ บาท - ตัวละไม่เกิน ๕๐ บาท
๗. ไก่ไข่	- อายุ ๑-๒๑ วัน - อายุมากกว่า ๒๑ วัน ขึ้นไป	ไม่เกินรายละ ๑,๐๐๐ ตัว	- ตัวละไม่เกิน ๒๐ บาท - ตัวละไม่เกิน ๘๐ บาท
๘. ไก่เนื้อ	- อายุ ๑-๒๑ วัน - อายุมากกว่า ๒๑ วัน ขึ้นไป	ไม่เกินรายละ ๑,๐๐๐ ตัว	- ตัวละไม่เกิน ๒๐ บาท - ตัวละไม่เกิน ๕๐ บาท
๙. เป็ดไข่	- อายุ ๑-๒๑ วัน - อายุมากกว่า ๒๑ วัน ขึ้นไป	ไม่เกินรายละ ๑,๐๐๐ ตัว	- ตัวละไม่เกิน ๒๐ บาท - ตัวละไม่เกิน ๕๐ บาท
๑๐. เป็ดเนื้อ/เป็ดเทศ	- อายุ ๑-๒๑ วัน - อายุมากกว่า ๒๑ วัน ขึ้นไป	ไม่เกินรายละ ๑,๐๐๐ ตัว	- ตัวละไม่เกิน ๒๐ บาท - ตัวละไม่เกิน ๕๐ บาท
๑๑. นกกกระทา	- อายุ ๑-๒๑ วัน - อายุมากกว่า ๒๑ วัน ขึ้นไป	ไม่เกินรายละ ๑,๐๐๐ ตัว	- ตัวละไม่เกิน ๘ บาท - ตัวละไม่เกิน ๑๕ บาท
๑๒. นกกกระจอกเทศ		ไม่เกินรายละ ๑๐ ตัว	ตัวละไม่เกิน ๒,๐๐๐ บาท
๑๓. ห่าน		ไม่เกินรายละ ๓๐๐ ตัว	ตัวละไม่เกิน ๑๐๐ บาท

แผนผัง : การใช้จ่ายเงินตรงราชการเพื่อช่วยเหลือผู้ประสบภัยพิบัติกรณีฉุกเฉิน

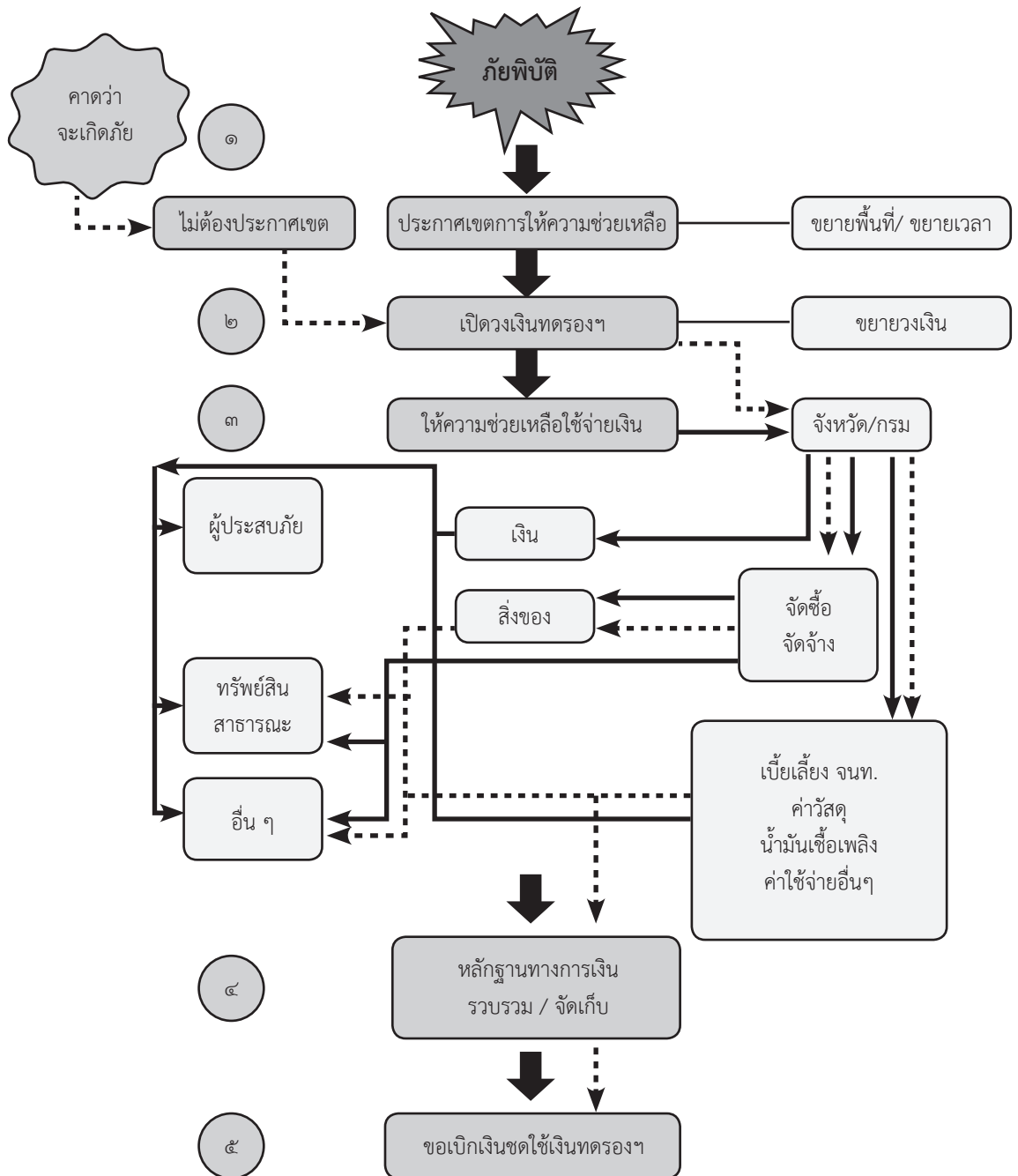

หมายเหตุ : เส้นประ คือ การใช้จ่ายวงเงินตรงราชการในเชิงป้องกันหรือยับยั้งภัยพิบัติกรณีฉุกเฉิน (๑๐ ล้านบาท)

เส้นทึบ คือ การใช้จ่ายวงเงินตรงราชการในการให้ความช่วยเหลือหรือสนับสนุนการให้ความช่วยเหลือผู้ประสบภัยพิบัติ (๒๐ ล้านบาท)

แผนผัง : การประกาศเขตการให้ความช่วยเหลือผู้ประสบภัยพิบัติกรณีฉุกเฉิน
ตามระเบียบกระทรวงการคลังว่าด้วยเงินอุดหนุนการเพื่อช่วยเหลือผู้ประสบภัยพิบัติกรณีฉุกเฉิน
พ.ศ. ๒๕๕๖ และที่แก้ไขเพิ่มเติม

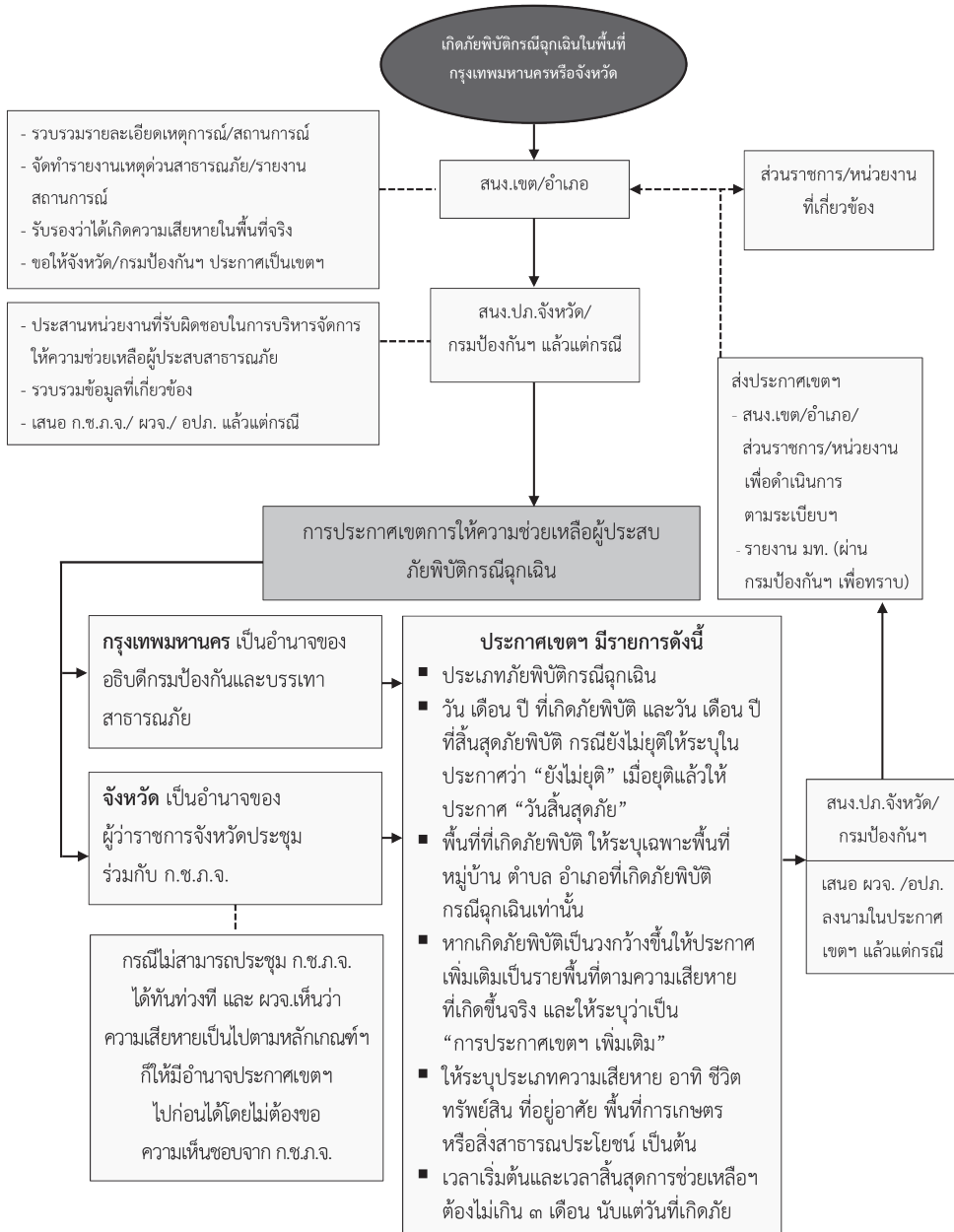

ที่มา

- ระเบียบกระทรวงการคลังฯ ข้อ ๒๐ และข้อ ๒๑
- ประกาศกรม ปภ. เรื่อง หลักเกณฑ์ วิธีการและเงื่อนไขการประกาศเขตการให้ความช่วยเหลือผู้ประสบภัยพิบัติกรณีฉุกเฉิน ลงวันที่ ๒๕ ก.ค. ๒๕๕๖
- หนังสือกระทรวงมหาดไทย ด่วนที่สุด ที่ มท ๐๖๒๔/ว ๓๕๙๔ ลงวันที่ ๒๓ มิถุนายน ๒๕๕๙

**แผนผัง : ขั้นตอนการให้ความช่วยเหลือผู้ประสบภัยพิบัติกรณีฉุกเฉินในพื้นที่จังหวัด
ตามระเบียบกระทรวงการคลังว่าด้วยเงินทดรองราชการเพื่อช่วยเหลือผู้ประสบภัยพิบัติกรณีฉุกเฉิน
พ.ศ. ๒๕๕๖ และที่แก้ไขเพิ่มเติม
วงเงินจังหวัด (เชิงป้องกันหรือยับยั้งภัยพิบัติกรณีฉุกเฉิน ๑๐ ล้านบาทต่อทุกภัย)**

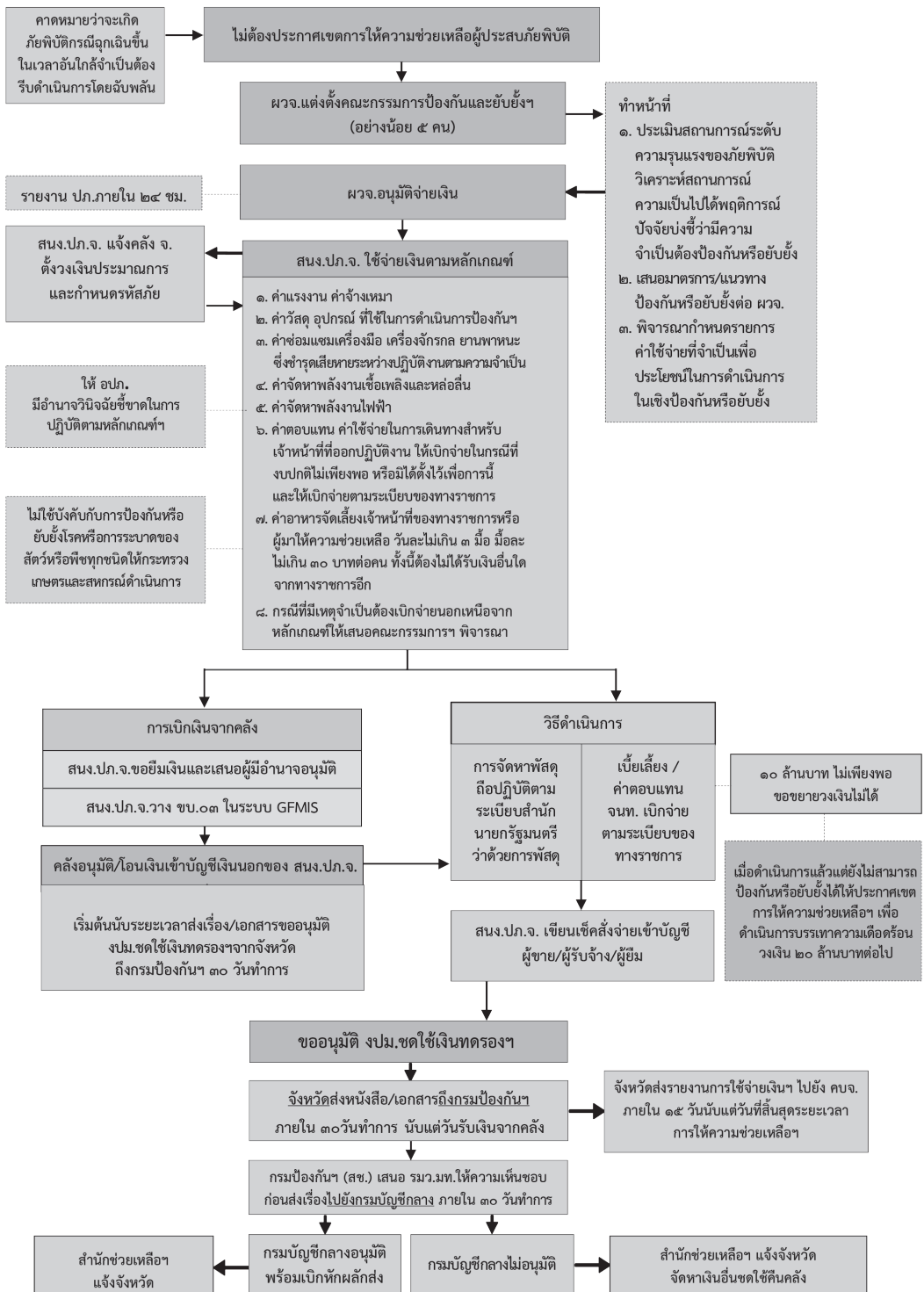

แผนผัง : ขั้นตอนการให้ความช่วยเหลือผู้ประสบภัยพิบัติกรณีฉุกเฉินในพื้นที่จังหวัด
ตามระเบียบกระทรวงการคลังว่าด้วยเงินอุดหนุนราชการเพื่อช่วยเหลือผู้ประสบภัยพิบัติกรณีฉุกเฉิน
พ.ศ. ๒๕๕๖ และที่แก้ไขเพิ่มเติม
วงเงินจังหวัด (เชิงบรรเทาความเดือดร้อน ๒๐ ล้านบาทต่อทุกภัย)

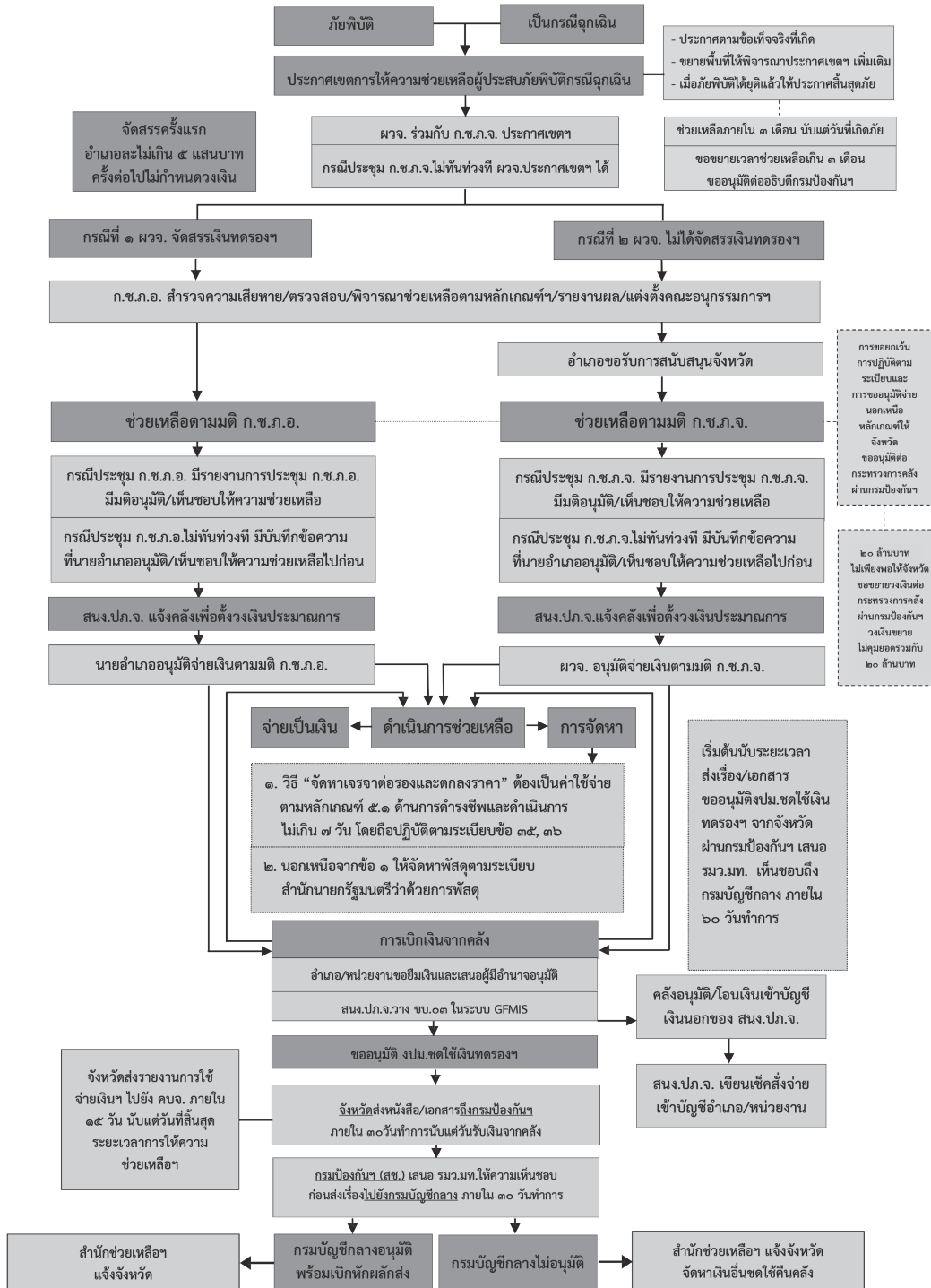

แผนผัง : ขั้นตอนการให้ความช่วยเหลือผู้ประสบภัยพิบัติกรณีฉุกเฉินในพื้นที่จังหวัด
ตามระเบียบกระทรวงการคลังว่าด้วยเงินทดรองราชการเพื่อช่วยเหลือผู้ประสบภัยพิบัติกรณีฉุกเฉิน
พ.ศ. ๒๕๕๖ และที่แก้ไขเพิ่มเติม

วงเงินในอำนาจอธิบดีกรมป้องกันและบรรเทาสาธารณภัย (เชิงบรรเทาความเดือดร้อน ๕๐ ล้านบาทต่อทุกภัย)

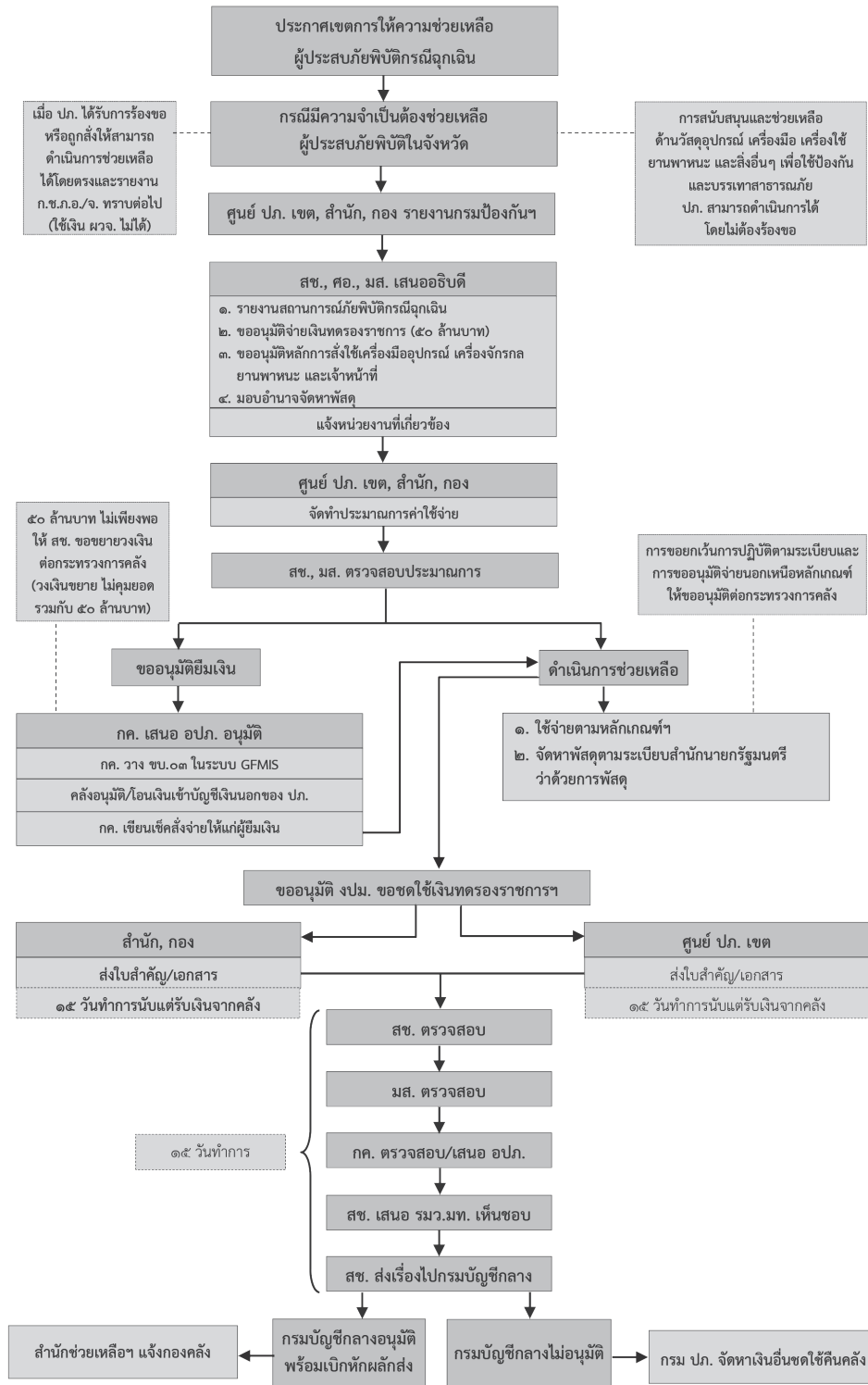

ส่วนที่ ๒

หนังสือสั่งการ

ด่วนที่สุด

ที่ มท ๐๖๒๔/ว ๐๕๕๗๔



กรมป้องกันและบรรเทาสาธารณภัย
ถนนอุทองนอก กทม. ๑๐๓๐๐

๒๒ มิถุนายน ๒๕๕๙

เรื่อง แนวทางปฏิบัติการนับระยะเวลาการจัดส่งใบสำคัญและเอกสารที่เกี่ยวข้องประกอบการขออนุมัติ
งบประมาณรายจ่ายชุดใช้เงินทรงพระราชการเพื่อช่วยเหลือผู้ประสบภัยพิบัติกรณีฉุกเฉิน

เรียน ผู้ว่าราชการจังหวัดทุกจังหวัด

อ้างถึง ระเบียบกระทรวงการคลังว่าด้วยเงินทรงพระราชการเพื่อช่วยเหลือผู้ประสบภัยพิบัติกรณีฉุกเฉิน
พ.ศ. ๒๕๕๖ และที่แก้ไขเพิ่มเติม

สิ่งที่ส่งมาด้วย ตัวอย่างเอกสาร GFMS “แบบรายงานแสดงรายละเอียดสถานะการเบิกจ่ายเงิน”

ตามอ้างถึง ระเบียบกระทรวงการคลังว่าด้วยเงินทรงพระราชการเพื่อช่วยเหลือผู้ประสบภัยพิบัติ
กรณีฉุกเฉิน พ.ศ. ๒๕๕๖ และที่แก้ไขเพิ่มเติม ข้อ ๓๐ และข้อ ๓๑ กำหนดสรุปว่า เมื่อได้จ่ายเงินทรงพระราชการ
เพื่อช่วยเหลือผู้ประสบภัยพิบัติกรณีฉุกเฉินไปแล้ว ให้อำเภอหรือจังหวัดรวบรวมใบสำคัญและเอกสาร
ที่เกี่ยวข้องกับการจ่ายเงินมายังส่วนราชการเจ้าของเงินภายในสามสิบวันทำการ และให้ส่วนราชการ
เจ้าของเงินดำเนินการรวบรวมใบสำคัญและเอกสารที่เกี่ยวข้องกับการจ่ายเงินเพื่อส่งให้กรมบัญชีกลาง
ทั้งนี้ ระยะเวลาในการดำเนินการขอรับโอนเงินงบประมาณรายจ่ายเพื่อชุดใช้เงินทรงพระราชการจะต้องเสร็จสิ้น
ภายในหกสิบวันทำการ นั้น

กรมป้องกันและบรรเทาสาธารณภัยพิจารณาแล้วเห็นว่า เพื่อให้การนับระยะเวลาในการจัดส่ง
ใบสำคัญและเอกสารที่เกี่ยวข้องกับการจ่ายเงินถูกต้องตรงกับข้อเท็จจริง จึงกำหนดให้การนับระยะเวลา
๓๐ วันทำการนับแต่วันที่ได้รับเงินจากคลัง ให้จังหวัดใช้เอกสาร GFMS ประเภท “รายงานแสดงรายละเอียด
สถานะการเบิกจ่ายเงิน” ช่องวันที่จ่าย เป็นวันที่ที่จังหวัดได้รับเงินจากคลัง (เฉพาะรายการที่ปรากฏในช่อง
เลขที่เอกสารต้องตรงกับเลขที่เอกสารขอเบิก ขบ.๐๓ ในการขออนุมัติชุดใช้เงินทรงพระราชการในครั้งนั้น ๆ)

ดังนั้น จึงขอให้จังหวัดจัดส่งเอกสารจากระบบ GFMS ประเภท “รายงานแสดงรายละเอียดสถานะการเบิกจ่ายเงิน” จำนวน ๒ ชุด ให้กรมป้องกันและบรรเทาสาธารณภัยเพื่อใช้เป็นเอกสารประกอบการพิจารณาขออนุมัติเงินงบประมาณชุดใช้เงินทดรองราชการเพื่อช่วยเหลือผู้ประสบภัยพิบัติกรณีฉุกเฉินทุกครั้ง

จึงเรียนมาเพื่อโปรดทราบและพิจารณาดำเนินการต่อไป

ขอแสดงความนับถือ



(นายฉัตรชัย พรหมเลิศ)

อธิบดีกรมป้องกันและบรรเทาสาธารณภัย

สำนักช่วยเหลือผู้ประสบภัย

ส่วนตรวจสอบเงินช่วยเหลือ

โทร./โทรสาร ๐ ๒๒๔๓ ๒๒๑๕

รายงานแสดงรายละเอียดสถานะการเบิกจ่ายเงิน

วันที่ผ่านรายการ : ๒๕.๐๕.๒๐๑๖

รหัสธนาคาร : ๐๐๖ - ธนาคารกรุงไทย จำกัด (มหาชน)

จังหวัด	รหัสหน่วยเบิกจ่าย	เลขที่เอกสาร	เลขที่เอกสาร CGD	เลขที่เอกสารจ่าย	วันที่จ่าย	วันที่ไฟล์	รหัสผู้ขาย	เลขที่บัญชีธนาคาร
หน่วยเบิกจ่าย	คำปรับหักบัญชี	ยอดเงินหักค่าปรับ	ภาษีหัก ณ ที่จ่ายปรับ	ยอดเงินสุทธิ	ค่าธรรมเนียม	แหล่งของเงิน		
๑๕๐๖ - กรมป้องกันและบรรเทาสาธารณภัย								
๑๐๐๐	๐๐๐๐๑๕๐๖๐๐๐๐๖	๒๐๑๖ - ๓๖๐๐๐๐๑๕๑๘	๒๐๑๖ - ๓๐๐๑๘๙๙๙๙๙	๒๐๑๖ - ๔๔๐๐๑๙๙๙๙๙๙	๒๖.๐๕.๒๐๑๖	๒๖.๐๕.๒๐๑๖	A๑๕๐๖๐๐๐๐๖	๐๑๒๖๐๒๘๖๕๖
กค.		๙๕๑,๖๐๐.๐๐	๐.๐๐	๙๕๑,๖๐๐.๐๐	๐.๐๐	๙๙๒๔๐๐๐	ธนาคารได้ออมเงินไว้แล้ว	

“ช่องเลขที่เอกสาร” หมายถึง เลขที่เอกสารขอเบิก ประเภท ขบ.๐๓ ในระบบ GFMS

๒๐๑๖ = ปี ค.ศ.

๓๖๐๐๐๐๑๕๑๘ = รหัสเลขที่เอกสารขอเบิก ๑๐ หลัก

“ช่องวันที่จ่าย” หมายถึง วันที่ที่ ปก.ได้รับโอนเงินจากคลัง

รายงานแสดงรายละเอียดสถานะการเบิกจ่ายเงิน

วันที่ผ่านรายการ : ๒๕.๐๕.๒๐๑๖

รหัสธนาคาร : ๐๐๖ - ธนาคารกรุงไทย จำกัด (มหาชน)

จังหวัด	รหัสหน่วยเบิกจ่าย	เลขที่เอกสาร	เลขที่เอกสาร CGD	เลขที่เอกสารจ่าย	วันที่จ่าย	วันที่ไหล	รหัสผู้จ่าย	เลขที่บัญชีธนาคาร
หน่วยเบิกจ่าย	คำปรับขบวนภูมิภาค	ยอดเงินหลักที่คำปรับ	ภาษีหัก ณ ที่จ่ายรับ	ยอดเงินสุทธิ	ค่าธรรมเนียม	แหล่งของเงิน	สถานะเอกสาร	
๑๕๐๖ - กรมป้องกันและบรรเทาสาธารณภัย	๒๐๑๖ - ๓๖๐๐๐๐๙๕๑๘	๒๐๑๖ - ๓๖๐๐๐๐๙๕๑๘	๒๐๑๖ - ๓๐๐๑๙๕๑๕๔	๒๐๑๖ - ๔๕๐๐๑๖๕๕๕๘	๒๖.๐๕.๒๐๑๖	๒๖.๐๕.๒๐๑๖	A๑๕๐๖๐๐๐๐๖	๐๑๒๖๐๒๖๖๕๖
๑๐๐๐	๐๐๐๐๑๕๐๖๐๐๐๐๖	๓๖๐๐๐๐๙๕๑๘	๐.๐๐	๓๕๑๖.๖๐๐.๐๐	๐.๐๐	๕๕๒๔๐๐๐		ธนาคารได้อนเงินให้แล้ว
กค.	๐.๐๐	๓๕๑๖.๖๐๐.๐๐	๐.๐๐	๓๕๑๖.๖๐๐.๐๐	๐.๐๐			

๑. เลขที่เอกสาร

รายงานการขอเบิกเงินคงคลัง

ขบ.๐๓ - ขอเบิกเงินนอกงบประมาณที่ไม่อ้างใบสั่ง

ชื่อฯ

๓. วันที่รับเงินจากคลัง

เลขที่เอกสาร
ประมาณเอกสาร
ส่วนราชการ
หน่วยเบิกจ่าย

๒๐๑๖ - ๓๖๐๐๐๐๙๕๑๘
: K๒ - เงินอุดหนุน
: ๑๕๐๖ - กรมป้องกันและบรรเทาสาธารณภัย
: ๐๐๐๐๑๕๐๖๐๐๐๐๐๐๖ - สำนักงาฯ จังหวัด

วันที่เอกสาร
วันที่ผ่านรายการ
สถานะ
การอ้างอิง

๒๕.๐๖.๒๐๑๖
๒๕.๐๖.๒๐๑๖
: เอกสารผ่านรายการ
: P.๕๕๑๐๐๐๘๑

๒. วงเงินที่ขอเบิก

บรรทัด รายการที่	เดบิต/ เครดิต	รหัสบัญชี	ชื่อบัญชี	จำนวนเงินที่ขอเบิก	จำนวนเงินที่ขอรับ		บัญชีย่อย
					การกำหนด	การรับ	
				ฐานภาษี	ภาษี	เงินฝาก	เงินฝาก
				หน่วยต้นทุน	แหล่งเงินทุน	คลัง	เงินฝาก
				รหัสงบประมาณ	เอกสารที่เงิน	กิจการหลัก	กิจการย่อย
				เอกสารสำรองเงินงบประมาณ	เอกสารไม่ราชการ		
๑	เครดิต	A๑๕๐๖๐๐๐๐๘	สงฯ จ. ปัตตานี	๓๕๑๖.๖๐๐	๐.๐๐	.๐๐	๒,๐๐๐.๐๐
				๑๖๕๔๐๓๐๘ HR ๐๕๓๐๐	๕๕๒๔๐๐๐	เงินอุดหนุน	๒,๐๐๐.๐๐
				๑๕๐๐๖	กรมป้องกันและบรรเทาฯ	P๕๕๐๐	๒,๐๐๐.๐๐
				๓๖๐๐๐๐๙๕๑๘	เงินอุดหนุน	ปิดคานี้	๒,๐๐๐.๐๐
				๓๖๐๐๐๐๙๕๑๘	เงินอุดหนุน	ปิดคานี้	๒,๐๐๐.๐๐
๒	เดบิต	๑๐๖๐๑๐๑๐๖	คชจ.จ่ายสงฯท.เพื่อชนบทเพื่อ ผู้ประสบภัยกับจัด	๒,๐๐๐	.๐๐	.๐๐	๒,๐๐๐.๐๐
				๑๖๕๔๐๓๐๘ HR ๐๕๓๐๐	๕๕๒๔๐๐๐	เงินอุดหนุน	๒,๐๐๐.๐๐
				๑๕๐๐๖	กรมป้องกันและบรรเทาฯ	P๕๕๐๐	๒,๐๐๐.๐๐
				๓๖๐๐๐๐๙๕๑๘	เงินอุดหนุน	ปิดคานี้	๒,๐๐๐.๐๐

ด่วนที่สุด

ที่ มท ๐๖๒๒/ว ๕๕



กองบัญชาการ

ป้องกันและบรรเทาสาธารณภัยแห่งชาติ

ถนนอุทองนอก กทม. ๑๐๓๐๐

๑๒ พฤษภาคม ๒๕๕๙

เรื่อง แนวทางการให้ความช่วยเหลือผู้ประสบภัยพิบัติ

เรียน ผู้ว่าราชการจังหวัด/ผู้อำนวยการจังหวัด ทุกจังหวัด

ด้วยในปัจจุบัน ลักษณะอากาศค่อนข้างแปรปรวน ส่งผลให้สถานการณ์ภัยพิบัติต่างๆ เกิดขึ้นในพื้นที่ทั่วทุกภาคของประเทศไทย ก่อให้เกิดอันตรายแก่ชีวิต ร่างกายของประชาชน หรือก่อให้เกิดความเสียหายแก่ทรัพย์สินของประชาชน ในกรณีนี้ นายกรัฐมนตรีมีความห่วงใยในความเป็นอยู่ของประชาชน และสั่งการให้ส่วนราชการที่เกี่ยวข้องจะต้องเข้าดำเนินการช่วยเหลือโดยเร่งด่วน เพื่อบรรเทาความเดือดร้อนของประชาชน เพื่อให้ประชาชนสามารถใช้ชีวิตตามปกติได้โดยเร็ว

กองบัญชาการป้องกันและบรรเทาสาธารณภัยแห่งชาติ พิจารณาแล้วเห็นว่า เพื่อให้การช่วยเหลือประชาชนเป็นไปอย่างทันทั่วถึง ทั้งถึง เป็นธรรม ถูกต้อง มีประสิทธิภาพและเกิดผลสัมฤทธิ์ ตามนโยบายของรัฐบาล จึงให้จังหวัดถือปฏิบัติ ดังนี้

๑. เมื่อสถานการณ์ภัยพิบัติกรณีฉุกเฉินเกิดขึ้นในพื้นที่ ให้ผู้ว่าราชการจังหวัดร่วมกับ ก.ช.ภ.จ. ตรวจสอบข้อเท็จจริงกับอำเภอท้องที่ พร้อมทั้งนำข้อมูลจากหน่วยงานที่เกี่ยวข้องมาประกอบการพิจารณา ประกาศเขตการให้ความช่วยเหลือผู้ประสบภัยพิบัติกรณีฉุกเฉินโดยเร่งด่วน เพื่อให้สามารถช่วยเหลือผู้ประสบภัยพิบัติได้อย่างทันทั่วถึง ทั้งนี้ ให้จังหวัดประกาศกำหนดพื้นที่ที่เกิดภัยเป็นรายหมู่บ้าน/ชุมชน ตามข้อเท็จจริงที่ปรากฏในช่วงเวลานั้น หากภัยพิบัติส่งผลกระทบเป็นวงกว้างขึ้น ก็ให้ประกาศเพิ่มเติมเป็นรายพื้นที่ตามความเสียหายที่เกิดขึ้นจริง และเมื่อมีการประกาศเขตการให้ความช่วยเหลือผู้ประสบภัยพิบัติกรณีฉุกเฉินแล้วทุกประเภทภัย ให้จังหวัดรายงานกระทรวงมหาดไทย (ผ่านกรมป้องกันและบรรเทาสาธารณภัย) ทราบทันที เพื่อรวบรวมรายงานผู้บังคับบัญชาตามลำดับ

กรณีภัยพิบัติที่เกิดขึ้นได้สิ้นสุดลง ให้จังหวัดรีบประกาศวัน เดือน ปี ที่สิ้นสุดภัย แล้วรายงานกระทรวงมหาดไทย (ผ่านกรมป้องกันและบรรเทาสาธารณภัย) ทราบทันทีเช่นเดียวกันกับการประกาศเขตการให้ความช่วยเหลือผู้ประสบภัยพิบัติกรณีฉุกเฉิน

๒. การใช้จ่ายเงินอุดหนุนราชการเพื่อให้ความช่วยเหลือผู้ประสบภัยพิบัติ จะต้องถือปฏิบัติ ตามระเบียบกระทรวงการคลังว่าด้วยเงินอุดหนุนราชการเพื่อช่วยเหลือผู้ประสบภัยพิบัติกรณีฉุกเฉิน พ.ศ. ๒๕๕๖ หลักเกณฑ์การใช้จ่ายเงินอุดหนุนราชการเพื่อช่วยเหลือผู้ประสบภัยพิบัติกรณีฉุกเฉิน พ.ศ. ๒๕๕๖ และประกาศกรมป้องกันและบรรเทาสาธารณภัยที่ได้รับความเห็นชอบจากกระทรวงการคลังแล้ว รวมทั้งระเบียบ

และกฎหมายอื่นที่เกี่ยวข้องโดยเคร่งครัด โดยจะต้องจ่ายเป็นค่าใช้จ่ายตามหลักเกณฑ์ วิธีการ เงื่อนไข และอัตราที่กระทรวงการคลังกำหนดเท่านั้น หากจังหวัดมีความจำเป็นต้องจ่ายนอกเหนือหลักเกณฑ์ที่กระทรวงการคลังกำหนด ให้เสนอเรื่องขออนุมัติปฏิบัตินอกเหนือหลักเกณฑ์ไปยังกรมป้องกันและบรรเทาสาธารณภัยโดยด่วน เพื่อส่งให้กระทรวงการคลังพิจารณา ก่อน และเมื่อกระทรวงการคลังอนุมัติแล้ว จังหวัดจึงจะสามารถจ่ายเงินทดรองราชการนอกเหนือหลักเกณฑ์ได้

๓. เนื่องจากระเบียบกระทรวงการคลังว่าด้วยเงินทดรองราชการเพื่อช่วยเหลือผู้ประสบภัยพิบัติกรณีฉุกเฉิน พ.ศ.๒๕๕๖ กำหนดให้สำนักงานป้องกันและบรรเทาสาธารณภัยจังหวัดมีวงเงินทดรองราชการเพื่อช่วยเหลือผู้ประสบภัยพิบัติกรณีฉุกเฉิน จำนวน ๒๐ ล้านบาท สำหรับทุกภัยพิบัติ (ยกเว้นกรณีภัยแล้งปี ๒๕๕๙ ซึ่งกระทรวงการคลังอนุมัติขยายวงเงินทดรองราชการฯ เป็น ๕๐ ล้านบาท ทุกจังหวัด) ซึ่งอาจไม่เพียงพอต่อการให้ความช่วยเหลือผู้ประสบภัยพิบัติ จึงขอให้จังหวัดประเมินสถานการณ์และวางแผนเกี่ยวกับการใช้จ่ายเงินทดรองราชการรวมทั้งจัดทำข้อมูลที่เกี่ยวข้องไว้ให้พร้อม หากวงเงินทดรองราชการที่มีอยู่ไม่เพียงพอ ให้จังหวัดเสนอเรื่องขอขยายวงเงินทดรองราชการไปยังกรมป้องกันและบรรเทาสาธารณภัยทันทีเพื่อจะได้ประสานการปฏิบัติกับกระทรวงการคลังพิจารณาอนุมัติโดยเร่งด่วนต่อไป ซึ่งกรมป้องกันและบรรเทาสาธารณภัยสามารถเสนอเรื่องให้กระทรวงการคลังพิจารณาได้ภายใน ๒ วันทำการ นับจากวันที่ได้รับเอกสารจากจังหวัดครบถ้วนสมบูรณ์ ทั้งกรณีการขอขยายวงเงินทดรองราชการฯ และการขออนุมัติปฏิบัตินอกเหนือหลักเกณฑ์ฯ

๔. เพื่อมิให้เกิดปัญหาเกี่ยวกับวงเงินทดรองราชการที่จะใช้จ่ายในการปฏิบัติงานช่วยเหลือผู้ประสบภัยพิบัติของจังหวัด เมื่อจังหวัดได้ใช้จ่ายเงินทดรองราชการเพื่อช่วยเหลือผู้ประสบภัยพิบัติกรณีฉุกเฉินไปแล้ว ให้เร่งดำเนินการรวบรวมใบสำคัญและเอกสารที่เกี่ยวข้องกับการจ่ายเงินส่งให้กรมป้องกันและบรรเทาสาธารณภัย ภายใน ๓๐ วันทำการ นับแต่วันที่ได้รับเงินจากคลัง เพื่อดำเนินการขอรับการจัดสรรเงินงบประมาณรายจ่ายชดใช้เงินทดรองราชการ

อนึ่ง ในการขอรับการจัดสรรงบประมาณเพื่อชดใช้เงินทดรองราชการให้แก่จังหวัด กรมป้องกันและบรรเทาสาธารณภัยจะต้องขออนุมัติใช้เงินงบกลาง รายการค่าใช้จ่ายชดใช้เงินทดรองราชการเพื่อช่วยเหลือผู้ประสบภัยพิบัติกรณีฉุกเฉิน จึงต้องถือปฏิบัติตามมติคณะรัฐมนตรีเมื่อวันที่ ๑๖ มิถุนายน ๒๕๕๘ โดยเสนอเรื่องต่อรัฐมนตรีว่าการกระทรวงมหาดไทยพิจารณาให้ความเห็นชอบก่อน ดังนั้น จึงถือเป็นอำนาจหน้าที่ของกรมป้องกันและบรรเทาสาธารณภัยในการตรวจสอบความถูกต้องของการใช้จ่ายเงินทดรองราชการเพื่อช่วยเหลือผู้ประสบภัยพิบัติกรณีฉุกเฉินของจังหวัดก่อนนำเสนอรัฐมนตรีว่าการกระทรวงมหาดไทย

๕. ในกรณีที่อยู่อาศัยของประชาชนได้รับความเสียหายจากภัยพิบัติ นอกจากจังหวัดจะให้ความช่วยเหลือโดยจ่ายเงินทดรองราชการเป็นค่าวัสดุก่อสร้างหรือซ่อมแซมที่อยู่อาศัยให้แก่ผู้ประสบภัยพิบัติแล้ว ให้จังหวัดขอความร่วมมือจากหน่วยงานทหารในพื้นที่ อาสาสมัคร นักศึกษาจากสถาบันอาชีวศึกษาต่างๆ รวมทั้งประชาชนผู้มีจิตอาสา ร่วมกันซ่อมแซมที่อยู่อาศัยของผู้ประสบภัยพิบัติ เพื่อให้พ้นจากความทุกข์ยาก และสามารถดำรงชีวิตได้ตามปกติโดยเร็ว

๖. ขณะนี้ ยังอยู่ในช่วงฤดูแล้ง มีอัคคีภัยและไฟฟ้าเกิดขึ้นในหลายพื้นที่ ให้ผู้ว่าราชการจังหวัด กำชับให้นายอำเภอ กำหนด ผู้ใหญ่บ้าน และผู้บริหารองค์กรปกครองส่วนท้องถิ่น เฝ้าระวัง ดูแล และปฏิบัติตามแผนปฏิบัติการฯ/แผนเผชิญเหตุ ของอำเภอและองค์กรปกครองส่วนท้องถิ่น โดยเคร่งครัด รวมทั้ง ให้ชี้แจงประชาสัมพันธ์ให้ประชาชนทราบโดยทั่วกันว่า การเผาป่าเป็นการกระทำที่ผิดกฎหมาย มีโทษทางอาญาทั้งจำคุกและปรับ

ในกรณีที่พบว่าการทำให้เกิดไฟฟ้า เกิดจากความจงใจ หรือมีเจตนาก่อให้เกิดความไม่สงบเรียบร้อย หรือมุ่งประสงค์สร้างความปั่นป่วนให้เกิดแก่ประชาชน ให้ดำเนินคดีตามกฎหมายอย่างเฉียบขาด

จึงเรียนมาเพื่อทราบ และถือปฏิบัติโดยเคร่งครัดต่อไป

ขอแสดงความนับถือ



(นายกฤษฎา บุญราช)

ปลัดกระทรวงมหาดไทย

รองผู้บัญชาการป้องกันและบรรเทาสาธารณภัยแห่งชาติ

กรมป้องกันและบรรเทาสาธารณภัย

ศูนย์อำนวยการบรรเทาสาธารณภัย

โทร. ๐-๒๖๓๗-๓๕๖๖

โทรสาร ๐-๒๒๔๑-๗๔๕๘

ด่วนที่สุด

ที่ มท ๐๖๑๗/ว ๖๔๔



กระทรวงมหาดไทย

ถนนอัษฎางค์ กทม. ๑๐๒๐๐

๓๐ มกราคม ๒๕๕๘

เรื่อง ชักซ้อมแนวทางปฏิบัติเกี่ยวกับการใช้จ่ายเงินอุดหนุนราชการเพื่อช่วยเหลือผู้ประสบภัยพิบัติ
กรณีฉุกเฉิน (ภัยหนาว)

เรียน ผู้ว่าราชการจังหวัดทุกจังหวัด

ตามที่กรมอุตุนิยมวิทยาได้คาดหมายลักษณะอากาศช่วงฤดูหนาวของประเทศไทย พ.ศ. ๒๕๕๗ - ๒๕๕๘ ว่าฤดูหนาวปีนี้ คาดว่าจะสิ้นสุดประมาณกลางเดือนกุมภาพันธ์ ๒๕๕๘ โดยช่วงที่มีอากาศหนาวเย็นที่สุด จะอยู่ในช่วงกลางเดือนธันวาคม ๒๕๕๗ ถึงกลางเดือนมกราคม ๒๕๕๘ จากนั้นในช่วงครึ่งเดือนแรกของเดือนกุมภาพันธ์ ๒๕๕๘ บริเวณความกดอากาศสูงที่แผ่ลงมาปกคลุมประเทศไทยจะมีกำลังอ่อนลง และไม่ต่อเนื่องทำให้อากาศเริ่มอุ่นขึ้นกับมีหมอกหนาในหลายพื้นที่ นั้น

กระทรวงมหาดไทยพิจารณาแล้วเห็นว่า ขณะนี้ อากาศโดยทั่วไปของประเทศไทยเริ่มอุ่นขึ้น ตามการคาดหมายของกรมอุตุนิยมวิทยา ดังนั้น เพื่อให้การช่วยเหลือประชาชนผู้ประสบภัยพิบัติ (ภัยหนาว) เป็นไปด้วยความถูกต้อง โปร่งใส ตามนโยบายของรัฐบาลและคณะรักษาความสงบแห่งชาติ รวมทั้งเป็นไปตามวัตถุประสงค์ของระเบียบกระทรวงการคลังว่าด้วยเงินอุดหนุนราชการเพื่อช่วยเหลือผู้ประสบภัยพิบัติกรณีฉุกเฉิน พ.ศ. ๒๕๕๖ จึงให้จังหวัดถือปฏิบัติดังนี้

๑. กรณีที่จังหวัดจะประกาศเขตการให้ความช่วยเหลือผู้ประสบภัยพิบัติกรณีฉุกเฉิน (ภัยหนาว) ให้จังหวัดยึดถือข้อมูลลักษณะอากาศและอุณหภูมิจากกรมอุตุนิยมวิทยาเป็นหลัก พร้อมทั้งให้ตรวจสอบข้อเท็จจริงกับอำเภอท้องที่อีกทางหนึ่ง เพื่อนำมาประกอบการพิจารณาประกาศเขตการให้ความช่วยเหลือผู้ประสบภัยพิบัติกรณีฉุกเฉิน

๒. ระเบียบกระทรวงการคลังว่าด้วยเงินอุดหนุนราชการเพื่อช่วยเหลือผู้ประสบภัยพิบัติกรณีฉุกเฉิน พ.ศ. ๒๕๕๖ มีวัตถุประสงค์เพื่อวางหลักเกณฑ์สำหรับส่วนราชการในการดำเนินการช่วยเหลือโดยเร่งด่วน ตามความจำเป็นและเหมาะสมเมื่อเกิดภัยพิบัติกรณีฉุกเฉินขึ้นในท้องที่หนึ่งท้องที่ใด ดังนั้น การประกาศเขตการให้ความช่วยเหลือผู้ประสบภัยพิบัติกรณีฉุกเฉินจะต้องประกาศเป็นรายพื้นที่ที่เกิดภัยพิบัติตามข้อเท็จจริงที่ปรากฏในช่วงเวลานั้น มิใช่ประกาศครอบคลุมทั้งจังหวัดหรือทั้งอำเภอ หากภัยพิบัติส่งผลกระทบเป็นวงกว้างขึ้น ก็ให้ประกาศเพิ่มเติมเป็นรายพื้นที่ตามความเสียหายที่เกิดขึ้นจริง โดยระบุให้ชัดเจนว่าเป็นการประกาศเขตการให้ความช่วยเหลือผู้ประสบภัยพิบัติกรณีฉุกเฉินเพิ่มเติม และเมื่อมีการประกาศเขตการให้ความช่วยเหลือผู้ประสบภัยพิบัติกรณีฉุกเฉินแล้ว ให้จังหวัดแจ้งให้กรมป้องกันและบรรเทาสาธารณภัยทราบทันที เพื่อรวบรวม

รายงานผู้บังคับบัญชาตามลำดับ ทั้งนี้ หากภัยพิบัติดังกล่าวได้สิ้นสุดลง ให้จังหวัดรีบประกาศวัน เดือน ปี ที่สิ้นสุดภัยทันที แล้วแจ้งให้กรมป้องกันและบรรเทาสาธารณภัยทราบเช่นเดียวกันกับการประกาศเขต การให้ความช่วยเหลือผู้ประสบภัยพิบัติกรณีฉุกเฉิน

๓. การจ่ายเงินทดรองราชการเพื่อช่วยเหลือผู้ประสบภัยพิบัติกรณีฉุกเฉิน จะต้องจ่ายเป็น ค่าใช้จ่ายตามหลักเกณฑ์ วิธีการ เงื่อนไข และอัตราที่กระทรวงการคลังกำหนดเท่านั้น หากจังหวัดมีความ จำเป็นต้องจ่ายนอกเหนือหลักเกณฑ์ที่กระทรวงการคลังกำหนด ให้เสนอเรื่องขออนุมัติปฏิบัตินอกเหนือ หลักเกณฑ์ไปยังกรมป้องกันและบรรเทาสาธารณภัยโดยด่วน เพื่อส่งให้กระทรวงการคลังพิจารณา ก่อน และเมื่อกระทรวงการคลังอนุมัติแล้ว จังหวัดจึงจะสามารถจ่ายเงินทดรองราชการนอกเหนือหลักเกณฑ์ ได้ตามเงื่อนไขที่กระทรวงการคลังกำหนด

๔. เมื่อจังหวัดได้ใช้จ่ายเงินทดรองราชการเพื่อช่วยเหลือผู้ประสบภัยพิบัติกรณีฉุกเฉินไปแล้ว ให้เร่งดำเนินการรวบรวมใบสำคัญและเอกสารที่เกี่ยวข้องกับการจ่ายเงินส่งให้กรมป้องกันและบรรเทาสาธารณภัย ภายใน ๓๐ วัน นับแต่วันที่ได้รับเงินจากคลัง เพื่อมิให้เกิดปัญหาเกี่ยวกับวงเงินทดรองราชการที่จะใช้จ่าย ในการปฏิบัติงานช่วยเหลือผู้ประสบภัยพิบัติ อนึ่ง ในกรณีที่ว่าราชการจังหวัดจัดสรรวงเงินทดรองราชการ ให้แก่อำเภอ ให้จังหวัดติดตามและเร่งรัดรวบรวมใบสำคัญและเอกสารที่เกี่ยวข้องกับการจ่ายเงินส่งให้ กรมป้องกันและบรรเทาสาธารณภัย ภายใน ๓๐ วัน นับแต่วันที่ได้รับเงินจากคลัง เช่นเดียวกัน

จึงเรียนมาเพื่อทราบและถือปฏิบัติโดยเคร่งครัด

ขอแสดงความนับถือ

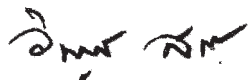

(นายวิบูลย์ สงวนพงศ์)

ปลัดกระทรวงมหาดไทย

กรมป้องกันและบรรเทาสาธารณภัย

สำนักงานช่วยเหลือผู้ประสบภัย

โทร. ๐ ๒๒๔๓ ๒๑๘๘

โทรสาร ๐ ๒๒๔๑ ๗๔๘๓

ด่วนที่สุด

ที่ กค ๐๔๐๖.๓/ว ๓๕๙



กรมบัญชีกลาง

ถนนพระราม ๖ กทม. ๑๐๔๐๐

๓๐ กันยายน ๒๕๕๘

เรื่อง หลักเกณฑ์วิธีปฏิบัติในการจัดส่งเอกสารและการตรวจสอบเพื่อขอรับโอนเงินงบประมาณรายจ่าย
ชดใช้เงินทดรองราชการเพื่อช่วยเหลือผู้ประสบภัยพิบัติกรณีฉุกเฉิน

เรียน ปลัดกระทรวงกลาโหม ปลัดกระทรวงมหาดไทย ปลัดกระทรวงการพัฒนาสังคมและความมั่นคงของมนุษย์
ปลัดกระทรวงเกษตรและสหกรณ์ ปลัดกระทรวงสาธารณสุข ปลัดสำนักนายกรัฐมนตรี
อธิบดีกรมป้องกันและบรรเทาสาธารณภัย ผู้อำนวยการสำนักงานงบประมาณ ผู้ว่าราชการจังหวัด

อ้างถึง หนังสือกระทรวงการคลัง ด่วนที่สุด ที่ กค ๐๔๐๖.๓/ว ๑๐๘ ลงวันที่ ๒๑ กันยายน ๒๕๕๘

ตามหนังสือที่อ้างถึง กระทรวงการคลังได้กำหนดแนวทางปฏิบัติเกี่ยวกับการขอรับโอน
เงินงบประมาณรายจ่ายเพื่อชดใช้เงินทดรองราชการเพื่อช่วยเหลือผู้ประสบภัยพิบัติกรณีฉุกเฉิน เพื่อรองรับ
การปรับเปลี่ยนวิธีปฏิบัติในการขอรับจัดสรรเงินงบประมาณรายจ่ายจากสำนักงานงบประมาณเป็นการขอเบิก
จากกรมบัญชีกลางแทน ในระหว่างที่ยังไม่ได้มีการประกาศใช้ระเบียบฉบับใหม่ โดยในการจัดส่งใบสำคัญ
และเอกสารที่เกี่ยวข้องกับการจ่ายเงิน ตลอดจนการตรวจสอบเอกสารดังกล่าว ให้เป็นไปตามหลักเกณฑ์
และวิธีปฏิบัติที่กรมบัญชีกลางกำหนด ความละเอียดแจ้งแล้ว นั้น

กรมบัญชีกลางพิจารณาแล้ว ขอเรียนว่า เพื่อให้สอดคล้องตามแนวปฏิบัติในการขอรับโอนเงิน
งบประมาณรายจ่ายเพื่อชดใช้เงินทดรองราชการเพื่อช่วยเหลือผู้ประสบภัยพิบัติกรณีฉุกเฉินดังกล่าว
จึงเห็นสมควรให้ส่วนราชการดำเนินการ ดังนี้

๑. จัดส่งเอกสารประกอบการขอรับโอนเงินงบประมาณรายจ่ายชดใช้เงินทดรองราชการ
ประกอบด้วย

๑.๑ ประกาศเขตการให้ความช่วยเหลือผู้ประสบภัยพิบัติกรณีฉุกเฉินของกรุงเทพมหานคร
หรือจังหวัด แล้วแต่กรณี

๑.๒ หนังสืออนุมัติการใช้จ่ายเงินทดรองราชการเพื่อช่วยเหลือผู้ประสบภัยพิบัติ
ที่ลงนามโดยผู้มีอำนาจอนุมัติจ่ายเงินตามข้อ ๙ ของระเบียบฯ

๑.๓ เอกสารขอเบิกเงินนอกงบประมาณ (แบบ ขบ ๐๓) จากระบบ GFMS

๑.๔ แบบบัญชีสรุปรายละเอียดโครงการที่ขอรับความช่วยเหลือ (ชก. ๑)

๑.๕ แบบการช่วยเหลือผู้ประสบภัยพิบัติกรณีฉุกเฉิน (สภ. ๑) หรือแบบประมวล

รวบรวมความเสียหายด้านเกษตร (แบบ กษ. ๐๒/กษ. ๐๓)

- ๑.๖ หลักฐานการจ่ายเงินและเอกสารประกอบรายการ
- ๑.๗ หนังสืออนุมัติขยายระยะเวลาการให้ความช่วยเหลือผู้ประสบภัยพิบัติกรณีฉุกเฉิน (ถ้ามี)
- ๑.๘ หนังสืออนุมัติขยายวงเงินทรอกรราชการเพื่อช่วยเหลือผู้ประสบภัยพิบัติกรณีฉุกเฉิน (ถ้ามี)
- ๑.๙ หนังสืออนุมัติการปฏิบัตินอกเหนือระเบียบและหลักเกณฑ์จากกระทรวงการคลัง (ถ้ามี)
- ๑.๑๐ หนังสือขอความเห็นชอบการขอเบิกเงินงบประมาณรายจ่ายชดใช้เงินทรอกรราชการเพื่อช่วยเหลือผู้ประสบภัยพิบัติจากรัฐมนตรีว่าการกระทรวง
- ๑.๑๑ สำหรับการจัดส่งเอกสารของสำนักงานป้องกันและบรรเทาสาธารณภัยจังหวัด ซึ่งต้องส่งเอกสารผ่านการกรมป้องกันและบรรเทาสาธารณภัย ให้มีเอกสารเพิ่มเติมดังต่อไปนี้
 - ๑) หนังสือนำส่งเอกสารของสำนักงานป้องกันและบรรเทาสาธารณภัยจังหวัด
 - ๒) รายงานการประชุมคณะกรรมการให้ความช่วยเหลือผู้ประสบภัยพิบัติจังหวัด (ก.ช.ภ.จ.) หรือคณะกรรมการให้ความช่วยเหลือผู้ประสบภัยพิบัติอำเภอ (ก.ช.ภ.อ.) หรือคณะกรรมการให้ความช่วยเหลือผู้ประสบภัยพิบัติกิ่งอำเภอ (ก.ช.ภ.กอ.)

๒. ส่วนราชการสามารถจัดส่งใบสำคัญและเอกสารที่เกี่ยวข้องกับการจ่ายเงินเพื่อขอเบิกเงินงบประมาณรายจ่ายชดใช้เงินทรอกรราชการเพื่อช่วยเหลือผู้ประสบภัยพิบัติได้ ตามจำนวนเงินที่ได้ใช้จ่ายไปแล้ว

๓. เมื่อสำนักงานป้องกันและบรรเทาสาธารณภัยจังหวัดมีหนังสือนำส่งสำเนาใบสำคัญและเอกสารที่เกี่ยวข้องกับการจ่ายเงินมายังกรมป้องกันและบรรเทาสาธารณภัยแล้ว ให้สำเนาหนังสือดังกล่าวแจ้งสำนักงานคลังจังหวัดทราบทันที อย่างช้าไม่เกิน ๓ วัน นับแต่วันที่นำส่งหนังสือ เพื่อสำนักงานคลังจังหวัดจะได้ดำเนินการตรวจสอบหลักฐานใบสำคัญต้นฉบับและเอกสารที่เกี่ยวข้องกับการจ่ายเงิน ณ สำนักงานป้องกันและบรรเทาสาธารณภัยจังหวัดต่อไป

จึงเรียนมาเพื่อโปรดทราบ และแจ้งเจ้าหน้าที่ที่เกี่ยวข้องเพื่อทราบและถือปฏิบัติต่อไป

ขอแสดงความนับถือ

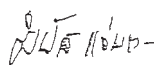

(นายมนัส แจ่มเวหา)

อธิบดีกรมบัญชีกลาง

สำนักกฎหมาย

โทร. ๐ ๒๑๒๗ ๗๐๐๐ ต่อ ๖๓๒๙

โทรสาร ๐ ๒๑๒๗ ๗๒๕๐



๑๗ พฤษภาคม ๒๕๕๖

เรื่อง แนวทางการพิจารณาขยายวงเงินทรองราชการตามระเบียบกระทรวงการคลังว่าด้วยเงินทรองราชการเพื่อช่วยเหลือผู้ประสบภัยพิบัติกรณีฉุกเฉิน พ.ศ. ๒๕๕๖

เรียน ผู้ว่าราชการจังหวัดทุกจังหวัด

สิ่งที่ส่งมาด้วย แบบรายงานการใช้จ่ายเงินทรองราชการเพื่อช่วยเหลือผู้ประสบภัยพิบัติกรณีฉุกเฉิน (ทรบ. และ ทรภ. ๑-๔)

ด้วยกรมบัญชีกลาง แจ้งว่า ระเบียบกระทรวงการคลังว่าด้วยเงินทรองราชการเพื่อช่วยเหลือผู้ประสบภัยพิบัติกรณีฉุกเฉิน พ.ศ. ๒๕๕๖ ได้กำหนดให้ส่วนราชการ/จังหวัดมีวงเงินทรองราชการตามจำนวนที่กำหนด (กรมป้องกันและบรรเทาสาธารณภัย จำนวน ๕๐ ล้านบาท และสำนักงานป้องกันและบรรเทาสาธารณภัยจังหวัด จำนวน ๒๐ ล้านบาท) เพื่อใช้ในการให้ความช่วยเหลือเพื่อบรรเทาความเดือดร้อนเฉพาะหน้าแก่ผู้ประสบภัยพิบัติทุกภัย โดยเมื่อได้ใช้จ่ายไปแล้วจะต้องส่งใบสำคัญและเอกสารที่เกี่ยวข้องให้สำนักงานประมาณเพื่อขอรับการจัดสรรเงินงบประมาณรายจ่ายชดใช้คืนเงินทรองราชการภายในเวลาที่กำหนด เพื่อให้มีวงเงินเต็มตามจำนวนเดิม ดังนั้น เพื่อให้การพิจารณาขยายวงเงินทรองราชการเป็นไปด้วยความรวดเร็ว รอบคอบ จึงขอให้จังหวัดแจ้งข้อมูลเพื่อประกอบการพิจารณาของกระทรวงการคลัง ทุกครั้งที่เสนอเรื่องขออนุมัติขยายวงเงินทรองราชการเพื่อช่วยเหลือผู้ประสบภัยพิบัติ ดังนี้

๑. รายการค่าใช้จ่ายที่ได้ใช้จ่ายจากวงเงินทรองราชการตามระเบียบฯ
๒. จำนวนเงินทรองราชการเพื่อช่วยเหลือผู้ประสบภัยพิบัติกรณีฉุกเฉิน ที่เหลืออยู่ก่อนการขออนุมัติขยายวงเงินทรองราชการเพื่อช่วยเหลือผู้ประสบภัยพิบัติ
๓. เหตุผลความจำเป็นเร่งด่วนที่จะขออนุมัติให้ขยายวงเงินทรองราชการเพื่อช่วยเหลือผู้ประสบภัยพิบัติ
๔. รายการค่าใช้จ่ายของวงเงินที่ขออนุมัติให้ขยาย และการประมาณการราคาของรายการดังกล่าว
๕. มีการรวบรวมใบสำคัญและเอกสารที่เกี่ยวข้องกับการใช้จ่ายเงินส่งให้สำนักงานประมาณภายในเวลาที่กำหนด หรือไม่ อย่างไร

พร้อมทั้งกรอกข้อมูลใบแบบรายงานการใช้จ่ายเงินอุดหนุนราชการในเชิงป้องกันหรือยับยั้งภัยพิบัติ
กรณีฉุกเฉิน (ทรป.) และแบบรายงานการใช้จ่ายเงินอุดหนุนราชการเพื่อช่วยเหลือผู้ประสบภัยพิบัติกรณีฉุกเฉิน
(ทรภ.๑-๔) ตามสิ่งที่ส่งมาด้วย ทั้งนี้ สามารถดาวน์โหลดแบบรายงานการใช้จ่ายเงินอุดหนุนราชการฯ ดังกล่าว
ได้อีกทางหนึ่ง ที่เว็บไซต์ www.disaster.go.th (หน่วยงานภายใน และสำนักช่วยเหลือผู้ประสบภัย)

จึงเรียนมาเพื่อโปรดทราบ และแจ้งหน่วยงานที่เกี่ยวข้องทราบและถือปฏิบัติโดยเคร่งครัด
ต่อไป

ขอแสดงความนับถือ



(นายฉัตรชัย พรหมเลิศ)

อธิบดีกรมป้องกันและบรรเทาสาธารณภัย

สำนักช่วยเหลือผู้ประสบภัย
ส่วนช่วยเหลือผู้ประสบภัยภูมิภาค
โทรศัพท์ ๐ ๒๖๓๗ ๓๕๐๘
โทรสาร ๐ ๒๖๔๑ ๗๔๙๓



ที่ กค ๐๔๐๖.๓/๑๕๕๓๒

กรมบัญชีกลาง

ถนนพระราม ๖ กทม. ๑๐๔๐๐

๑ พฤษภาคม ๒๕๕๖

เรื่อง แนวทางการพิจารณาขยายวงเงินทรองราชการตามระเบียบกระทรวงการคลังว่าด้วยเงินทรองราชการเพื่อช่วยเหลือผู้ประสบภัยพิบัติกรณีฉุกเฉิน พ.ศ. ๒๕๕๖

เรียน อธิบดีกรมป้องกันและบรรเทาสาธารณภัย

สิ่งที่ส่งมาด้วย แบบรายงานการใช้จ่ายเงินทรองราชการเพื่อช่วยเหลือผู้ประสบภัยพิบัติกรณีฉุกเฉิน (ทรป. และ ทรภ. ๑-๔)

ตามที่กระทรวงการคลังได้ปรับปรุงแก้ไขระเบียบกระทรวงการคลังว่าด้วยเงินทรองราชการเพื่อช่วยเหลือผู้ประสบภัยพิบัติกรณีฉุกเฉิน พ.ศ. ๒๕๕๖ และที่แก้ไขเพิ่มเติม โดยยกเลิก ระเบียบดังกล่าว และกำหนดระเบียบกระทรวงการคลังว่าด้วยเงินทรองราชการเพื่อช่วยเหลือผู้ประสบภัยพิบัติกรณีฉุกเฉิน พ.ศ. ๒๕๕๖ ขึ้นเพื่อให้ส่วนราชการถือปฏิบัติซึ่งมีผลใช้บังคับตั้งแต่วันที่ ๑๙ กุมภาพันธ์ ๒๕๕๖ เป็นต้นไป นั้น

กรมบัญชีกลางพิจารณาแล้ว ขอเรียนว่า โดยที่ระเบียบกระทรวงการคลังว่าด้วยเงินทรองราชการเพื่อช่วยเหลือผู้ประสบภัยพิบัติกรณีฉุกเฉิน พ.ศ. ๒๕๕๖ ได้กำหนดให้ส่วนราชการ/จังหวัดมีวงเงินทรองราชการตามจำนวนที่กำหนด (กรมป้องกันและบรรเทาสาธารณภัย จำนวน ๕๐ ล้านบาท และสำนักงานป้องกันและบรรเทาสาธารณภัยจังหวัด จำนวน ๒๐ ล้านบาท) เพื่อใช้ในการให้ความช่วยเหลือเพื่อบรรเทาความเดือดร้อนเฉพาะหน้าแก่ผู้ประสบภัยพิบัติทุกภัย โดยเมื่อได้ใช้จ่ายไปแล้วจะต้องส่งใบสำคัญและเอกสารที่เกี่ยวข้องให้สำนักงบประมาณเพื่อขอรับการจัดสรรเงินงบประมาณรายจ่ายชดใช้คืนเงินทรองราชการภายในเวลาที่กำหนด เพื่อให้มีวงเงินเต็มตามจำนวนเดิม ดังนั้น เพื่อให้การพิจารณาขยายวงเงินทรองราชการเป็นไปด้วยความรวดเร็ว รอบคอบ จึงขอให้กรมป้องกันและบรรเทาสาธารณภัยในฐานะหน่วยงานที่ต้องดำเนินการให้ความช่วยเหลือผู้ประสบภัยพิบัติทั้งในส่วนกลางและภูมิภาค และเป็นหน่วยงานที่กำกับดูแลสำนักงานป้องกันและบรรเทาสาธารณภัยจังหวัด ซึ่งเป็นหน่วยงานเจ้าของวงเงินทรองราชการ และเป็นกรรมการและเลขานุการใน ก.ช.ภ.จ. โดยตรง และต้องรับผิดชอบด้วย ได้กลั่นกรองและตรวจสอบเรื่องที่จังหวัดเสนอแจ้งข้อมูลเพื่อประกอบการพิจารณาของกระทรวงการคลังทุกครั้งที่เสนอเรื่องขออนุมัติขยายเงินทรองราชการเพื่อช่วยเหลือผู้ประสบภัยพิบัติ ดังนี้

๑. รายการค่าใช้จ่ายที่ได้ใช้จ่ายจากวงเงินทรองราชการตามระเบียบฯ

๒. จำนวนเงินทรองราชการเพื่อช่วยเหลือผู้ประสบภัยพิบัติกรณีฉุกเฉิน ที่เหลืออยู่ก่อนการขออนุมัติขยายวงเงินทรองราชการเพื่อช่วยเหลือผู้ประสบภัยพิบัติ

๓. เหตุผลและความจำเป็นเร่งด่วนที่จะขออนุมัติให้ขยายวงเงินทรองราชการเพื่อช่วยเหลือผู้ประสบภัยพิบัติ

๔. รายการค่าใช้จ่ายของวงเงินที่ขออนุมัติให้ขยาย และการประมาณการราคาของรายการดังกล่าว

๕. มีการรวบรวมใบสำคัญและเอกสารที่เกี่ยวข้องกับการใช้จ่ายเงินส่งให้สำนักงานประมาณภายในเวลาที่กำหนด หรือไม่ อย่างไร

พร้อมทั้งกรอกข้อมูลในแบบรายงานการใช้จ่ายเงินทรองราชการในเชิงป้องกันหรือยับยั้งภัยพิบัติกรณีฉุกเฉิน (ทรป.) และแบบรายงานการใช้จ่ายเงินทรองราชการเพื่อช่วยเหลือผู้ประสบภัยพิบัติกรณีฉุกเฉิน (ทรภ. ๑-๔) ตามสิ่งที่ส่งมาด้วย ซึ่งกระทรวงการคลังโดยกรมบัญชีกลางจะถือความเห็นของกรมป้องกันและบรรเทาสาธารณภัยเป็นสำคัญ

จึงเรียนมาเพื่อโปรดทราบและดำเนินการต่อไป

ขอแสดงความนับถือ

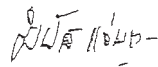

(นายมนัส แจ่มเวหา)

อธิบดีกรมบัญชีกลาง

สำนักกฎหมาย

โทร. ๐ ๒๑๒๗ ๗๐๐๐ ต่อ ๔๓๒๐

โทรสาร ๐ ๒๑๒๗ ๗๒๖๖

แบบรายงานการใช้จ่ายเงินทดรองราชการในเชิงป้องกันหรือยับยั้งภัยพิบัติกรณีฉุกเฉิน (ภายในวงเงิน ๑๐ ล้านบาท)

ทรป.

จังหวัด.....

ปี ๒๕๕๕

ประเภทของ ภัยพิบัติ	ระยะเวลาที่คาด ว่าจะเกิดภัยพิบัติ	พื้นที่ที่คาดว่าจะเกิดภัยพิบัติกรณีฉุกเฉิน (ระบุหมู่บ้าน ตำบล อำเภอ)	จำนวนประชากร ที่คาดว่าจะได้รับผลกระทบ (คน)	รายการเบิกจ่ายเงิน (ระบุรายละเอียดค่าใช้จ่าย)	จำนวนเงิน (บาท)
๑.	๑.	๑.	xxx	๑) ค่าแรงงาน / ค่าจ้างเหมา	
		๒.	xxx	๒) ค่าวัสดุ อุปกรณ์	
				๓) ค่าจัดหาน้ำมันเชื้อเพลิงและหล่อลื่น	
				๔) ค่าซ่อมแซมเครื่องจักรกล เครื่องมือ และยานพาหนะ	
				๕) ค่าจัดหาพลังงานไฟฟ้า	
				๖) ค่าจัดหาวัสดุอุปกรณ์ บริเวณ	
				๗) ค่าเบี้ยเลี้ยง ค่าตอบแทนการปฏิบัติงานของเจ้าหน้าที่	
				๘) ค่าอาหารจัดเลี้ยงเจ้าหน้าที่และผู้มาให้ความช่วยเหลือ	
				๙) ค่าเช่าที่ดิน อาคารและสถานที่	xxx
		รวม	xxx		
๒.	๑.		xxx	๑) ค่าแรงงาน / ค่าจ้างเหมา	
	๒.		xxx	๒) ค่าวัสดุ อุปกรณ์	
				๓) ค่าจัดหาน้ำมันเชื้อเพลิงและหล่อลื่น	
				๔) ค่าซ่อมแซมเครื่องจักรกล เครื่องมือ และยานพาหนะ	
				๕) ค่าจัดหาพลังงานไฟฟ้า	
				๖) ค่าจัดหาวัสดุอุปกรณ์ บริเวณ	
				๗) ค่าเบี้ยเลี้ยง ค่าตอบแทนการปฏิบัติงานของเจ้าหน้าที่	
				๘) ค่าอาหารจัดเลี้ยงเจ้าหน้าที่และผู้มาให้ความช่วยเหลือ	
				๙) ค่าเช่าที่ดิน อาคารและสถานที่	xxx
		รวม	xxxx		

หมายเหตุ: ๑. ให้ส่วนราชการที่เกี่ยวข้องรายงานทุกสิ้นเดือน
๒. รายละเอียดค่าใช้จ่ายข้างต้นเป็นเพียงตัวอย่างเท่านั้น

แบบรายงานการใช้จ่ายเงินอุดหนุนโครงการเพื่อช่วยเหลือผู้ประสบภัยพิบัติกรณีฉุกเฉิน กรณีภัย.....จังหวัด.....

เกิดภัยพิบัติเมื่อวันที่.....เดือน.....พ.ศ.....

รายการ	การใช้จ่ายเงินอุดหนุนโครงการปีที่ผ่านมา (จำนวนเงิน)			การให้ความช่วยเหลือที่ดำเนินการแล้ว (งบ ๒๐ ล้านบาท)	วงเงินที่ขออนุมัติเพิ่มเติม (บาท)	หมายเหตุ
	ปี ๒๕๕๑	ปี ๒๕๕๒	ปี ๒๕๕๓			
๑. พื้นที่ที่เกิดภัยพิบัติกรณีฉุกเฉิน (ให้ระบุหมู่บ้าน ตำบล อำเภอ ที่เกิดภัยพิบัติ)						
๑.๑ หมู่.....ตำบล.....อำเภอ.....						
๑.๒ หมู่.....ตำบล.....อำเภอ.....						
๑.๓ หมู่.....ตำบล.....อำเภอ.....						
๒. จำนวนประชากรทั้งหมดในแต่ละอำเภอ						
๒.๑ อำเภอ.....						
๒.๒ อำเภอ.....						
๒.๓ อำเภอ.....						
๓. จำนวนประชากรที่ให้ความช่วยเหลือในแต่ละอำเภอ						
๓.๑ อำเภอ.....						
๓.๒ อำเภอ.....						
๓.๓ อำเภอ.....						
๔. รายการค่าใช้จ่ายที่ได้ให้ความช่วยเหลือในแต่ละอำเภอ (ระบุรายละเอียด)						
๔.๑ ด้านการดำรงชีพ						
๑) ค่าอาหารจัดเลี้ยง						
๒) ค่าถุงยังชีพ						
๓) ค่าเครื่องครัวและอุปกรณ์ในการประกอบอาหาร						
๔) ค่าจัดซื้อหรือจัดจำหน่ายน้ำสำหรับบริโภคและใช้สอย						

แบบรายงานการใช้จ่ายเงินอุดหนุนโครงการเพื่อช่วยเหลือผู้ประสบภัยพิบัติกรณีฉุกเฉิน กรณีภัย.....จังหวัด.....
 เกิดภัยพิบัติเมื่อวันที่.....เดือน.....พ.ศ.....

รายการ	การใช้จ่ายเงินอุดหนุนโครงการปีที่ผ่านมา (จำนวนเงิน)		การให้ความช่วยเหลือที่ดำเนินการแล้ว (งบ ๒๐ ล้านบาท)	วงเงินที่ขออนุมัติเพิ่มเติม (บาท)	หมายเหตุ
	ปี ๒๕๕๑	ปี ๒๕๕๒			
๕) ค่าวัสดุซ่อมแซมที่อยู่อาศัยประจำ					
๖) ค่าวัสดุซ่อมแซมผู้ชั่วคราว					
๗) ค่า.....					
๘) ค่า.....					
๔.๒ ด้านสังคมสงเคราะห์					
๑) เงินสงเคราะห์แก่ผู้สูงอายุหรือผู้พิการ					
๒) เงินสงเคราะห์แก่นักเรียน นักศึกษา					
๓) ค่า.....					
๔) ค่า.....					
๔.๓ ด้านการแพทย์และการสาธารณสุข					
๑) ค่าวัสดุ เคมีภัณฑ์					
๒) ค่า.....					
๔.๔ ด้านพืช					
๑) ค่า.....					
๒) ค่า.....					
๔.๕ ด้านประมง					
๑) ค่า.....					
๒) ค่า.....					

แบบรายงานการใช้จ่ายเงินอุดหนุนโครงการเพื่อช่วยเหลือผู้ประสบภัยพิบัติกรณีฉุกเฉิน กรณีภัย.....จังหวัด.....
 เกิดภัยพิบัติเมื่อวันที่.....เดือน.....พ.ศ.....

รายการ	การใช้จ่ายเงินอุดหนุนโครงการปีที่ผ่านมา (จำนวนเงิน)			การให้ความช่วยเหลือที่ดำเนินการแล้ว (งบ ๒๐ ล้านบาท)	วงเงินที่ขออนุมัติเพิ่มเติม (บาท)	หมายเหตุ
	ปี ๒๕๕๑	ปี ๒๕๕๒	ปี ๒๕๕๓			
๔.๖ ด้านบุคลากร						
๑) ค่า.....						
๒) ค่า.....						
๔.๗ ด้านการเกษตรอื่น						
๑) ค่า.....						
๒) ค่า.....						
๔.๘ ด้านบรรเทาสาธารณภัย						
๑) ค่าจัดหาน้ำมันเชื้อเพลิงและหล่อลื่น						
๒) ค่าจัดกักขังขยะรับน้ำ						
๓) ค่า.....						
๔) ค่า.....						
๔.๙ ด้านการปฏิบัติงานให้ความช่วยเหลือผู้ประสบภัย						
๑) ค่าซ่อมแซมครุภัณฑ์						
๒) ค่าน้ำมันเชื้อเพลิงและหล่อลื่น						
๓) ค่า.....						
๔) ค่า.....						

แบบรายงานการใช้จ่ายเงินอุดหนุนโครงการเพื่อช่วยเหลือผู้ประสบภัยพิบัติกรณีฉุกเฉิน กรณีภัย.....จังหวัด.....
เกิดภัยพิบัติเมื่อวันที่.....เดือน.....พ.ศ.....

รายการ	การใช้จ่ายเงินอุดหนุนโครงการที่ผ่านมา (จำนวนเงิน)			การให้ความช่วยเหลือที่ดำเนินการแล้ว (งบ ๒๐ ล้านบาท)	วงเงินที่ขออนุมัติเพิ่มเติม (บาท)	หมายเหตุ
	ปี ๒๕๖๑	ปี ๒๕๖๒	ปี ๒๕๖๓			
๕. การให้ความช่วยเหลือจากแหล่งเงินอื่น (ระบุรายละเอียดการให้ความช่วยเหลือพอสังเขป)						
๕.๑ เงินงบประมาณ						
๑) ค่า						
๒) ค่า						
๓) อื่น ๆ						
๕.๒ เงินขององค์กรปกครองส่วนท้องถิ่น						
๑) ค่า						
๒) ค่า						
๓) อื่น ๆ						
๕.๓ เงินอื่น ๆ เช่น เงินบริจาค						
๑) ค่า						
๒) ค่า						
๓) อื่น ๆ						

แบบรายงานการใช้จ่ายเงินอุดหนุนโครงการเพื่อช่วยเหลือผู้ประสบภัยพิบัติกรณีฉุกเฉิน กรณีภัย..... จังหวัด.....
 การใช้จ่ายเงินอุดหนุนโครงการในปีงบประมาณ ๒๕๕๑ *

พื้นที่ เกิดภัยพิบัติ (ระบุ อำเภอ)	จำนวน ประชากร ทั้งหมด ในแต่ละ อำเภอ (คน)	จำนวน ประชากร ที่ให้ความ ช่วยเหลือ (คน)	การใช้จ่ายเงินอุดหนุนโครงการเพื่อช่วยเหลือผู้ประสบภัยพิบัติ										
			ด้านการ ดำรงชีพ (บาท)	ด้านสังคม สงเคราะห์ (บาท)	ด้านการ แพทย์ และการ สาธารณสุข (บาท)	ด้านพืช (บาท)	ด้านประมง (บาท)	ด้านบุคลากร (บาท)	ด้านบรรเทา สาธารณภัย (บาท)	ด้านการ ปฏิบัติงาน ให้ความ ช่วยเหลือ ผู้ประสบภัย (บาท)	รวมเป็นเงิน ทั้งสิ้น (บาท)		
๑.อำเภอ.....													
๒.													
๓.													
๔.													
๕.													
๖.													
๗.													
๘.													
๙.													
๑๐.													
รวม													

หมายเหตุ: * ข้อมูลย้อนหลัง ๓ ปี

ใบสรุปการใช้จ่ายเงินอุดหนุนเพื่อช่วยเหลือผู้ประสบภัยพิบัติกรณีฉุกเฉิน ภัยพิบัติ.....จังหวัด.....

พื้นที่ ที่เกิดภัยพิบัติ (ระบุอำเภอ)	จำนวนประชากร ทั้งหมด (คน)	จำนวนประชากร ที่ให้ความช่วยเหลือ (คน)	การใช้จ่ายเงินอุดหนุนเพื่อช่วยเหลือผู้ประสบภัยพิบัติด้านต่าง ๆ *						รวมเป็นเงิน ทั้งสิ้น (บาท)
			ด้าน	ด้าน	ด้าน	ด้าน	ด้าน	ด้าน	
๑. อำเภอ									
ปี ๒๕๕๐									
ปี ๒๕๕๑									
ปี ๒๕๕๒									
รวม									
๒. อำเภอ.....									
ปี ๒๕๕๐									
ปี ๒๕๕๑									
ปี ๒๕๕๒									
รวม									
๓. อำเภอ									
ปี ๒๕๕๐									
ปี ๒๕๕๑									
ปี ๒๕๕๒									
รวม									
รวม									

หมายเหตุ : เพิ่มช่องได้ตามความเหมาะสม

แบบรายงานการใช้จ่ายเงินอุดหนุนโครงการเพื่อช่วยเหลือผู้ประสบภัยพิบัติกรณีฉุกเฉิน กรณี..... จังหวัด

การให้ความช่วยเหลือในปี ๒๕๕๕

ส่วนแรก (๒๐ ล้านบาท)

ส่วนที่สอง (ขอเพิ่ม)

พื้นที่ที่เกิดภัยพิบัติ กรณีฉุกเฉิน (ระบุหมู่บ้าน ตำบล อำเภอ)	จำนวนประชากร ทั้งหมดในแต่ละอำเภอ (คน)	จำนวนประชากร ที่ต้องให้ความช่วยเหลือ (คน)	จำนวนประชากร ที่ให้ความช่วยเหลือไป แล้ว (คน)	รายการใช้จ่ายเงิน (ระบุรายละเอียดค่าใช้จ่ายในแต่ละด้าน)	จำนวนเงิน (บาท)
๑. อำเภอ	xxx	xxx	xxx	ด้านการดำรงชีพ	
				๑) ค่าอาหารจัดเลี้ยง	
				๒) ค่าถุงยังชีพ	
				๓) ค่าเครื่องครัวและอุปกรณ์ในการประกอบอาหาร	
				๔) ค่าจัดซื้อหรือจัดหาผ้าสำหรับบริโภคและใช้สอย	
				๕) ค่าวัสดุซ่อมแซมที่อยู่อาศัยประจำ	
				๖) ค่าวัสดุซ่อมแซมยุ้งข้าว	
				๗) ค่า.....	
				๘) ค่า.....	
				๙) ค่า.....	
				รวม	xxx
				ด้านสังคมสงเคราะห์	
		xxx	xxx	๑) เงินสงเคราะห์แก่ผู้สูงอายุหรือผู้พิการ	
				๒) เงินสงเคราะห์แก่นักเรียน นักศึกษา	
				๓)	
				๔)	
				รวม	xxx

แบบรายงานการใช้จ่ายเงินอุดหนุนราชการเพื่อช่วยเหลือผู้ประสบภัยพิบัติกรณีฉุกเฉิน กรณี..... จังหวัด

การให้ความช่วยเหลือในปี ๒๕๕๕

 ส่วนแรก (๒๐ ล้านบาท) ส่วนที่สอง (ขอเพิ่ม)

พื้นที่ที่ภัยพิบัติ กรณีฉุกเฉิน (ระบุหมู่บ้าน ตำบล อำเภอ)	จำนวนประชากร ทั้งหมดในแต่ละอำเภอ (คน)	จำนวนประชากร ที่ต้องให้ความช่วยเหลือ (คน)	จำนวนประชากร ที่ให้ความช่วยเหลือไป แล้ว (คน)	รายการใช้จ่ายเงิน (ระบุรายละเอียดค่าใช้จ่ายในแต่ละด้าน)	จำนวนเงิน (บาท)
	xxx	xxx	xxx	ด้านการแพทย์และสาธารณสุข	
				๑) ค่าวัสดุ เคมีภัณฑ์	
				๒)	
				๓)	
				๔)	
				รวม	xxx
		xxx	xxx	ด้านพืช	
				๑)	
				๒)	
				๓)	
				๔)	
				รวม	
		xxx	xxx	ด้าน	
				๑)	
				๒)	
				๓)	
				๔)	
				รวม	xxx
		xxxx	xxxx	รวม	xxxx
รวมทั้งสิ้น					xxxx

แบบรายงานการใช้จ่ายเงินทอดรกราชการเพื่อช่วยเหลือผู้ประสบภัยพิบัติกรณีฉุกเฉิน กรณี..... จังหวัด

การให้ความช่วยเหลือในปี ๒๕๕๕

ส่วนแรก (๒๐ ล้านบาท)

ส่วนที่สอง (ขอเพิ่ม)

พื้นที่ที่เกิดภัยพิบัติ กรณีฉุกเฉิน (ระบุหมู่บ้าน ตำบล อำเภอ)	จำนวนประชากร ทั้งหมดในแต่ละอำเภอ (คน)	จำนวนประชากร ที่ต้องให้ความช่วยเหลือ (คน)	จำนวนประชากร ที่ให้ความช่วยเหลือไป แล้ว (คน)	รายการใช้จ่ายเงิน (ระบุรายละเอียดค่าใช้จ่ายในแต่ละด้าน)	จำนวนเงิน (บาท)
๒. อำเภอ	xxx	xxx	xxx	ด้านการดำรงชีพ	
				๑) ค่าอาหารจัดเลี้ยง	
				๒) ค่าถุงยังชีพ	
				๓) ค่าเครื่องครัวและอุปกรณ์ในการประกอบอาหาร	
				๔) ค่าจัดซื้อหรือจัดหาน้ำสำหรับบริโภคและใช้สอย	
				๕) ค่าวัสดุซ่อมแซมที่อยู่อาศัยประจำ	
				๖) ค่าวัสดุซ่อมแซมมุ้งข้าว	
				๗)	
				๘)	
				๙)	
				รวม	xxx
				ด้านสังคมสงเคราะห์	
		xxx	xxx	๑) เงินสงเคราะห์แก่ผู้สูงอายุหรือผู้พิการ	
				๒) เงินสงเคราะห์แก่นักเรียน นักศึกษา	
				๓)	
				๔)	
				รวม	xxx
				ด้านการแพทย์และสาธารณสุข	
			xxx	๑) ค่าวัสดุ เคมีภัณฑ์	
				๒)	

แบบรายงานการใช้จ่ายเงินอุดหนุนราชการเพื่อช่วยเหลือผู้ประสบภัยพิบัติกรณีฉุกเฉิน กรณี..... จังหวัด

การให้ความช่วยเหลือในปี ๒๕๕๕

 ส่วนแรก (๒๐ ล้านบาท) ส่วนที่สอง (ขอเพิ่ม)

พื้นที่ที่เกิดภัยพิบัติ กรณีฉุกเฉิน (ระบุหมู่บ้าน ตำบล อำเภอ)	จำนวนประชากร ทั้งหมดในแต่ละอำเภอ (คน)	จำนวนประชากร ที่ต้องให้ความช่วยเหลือ (คน)	จำนวนประชากร ที่ให้ความช่วยเหลือไป แล้ว (คน)	รายการใช้จ่ายเงิน (ระบุรายละเอียดค่าใช้จ่ายในแต่ละด้าน)	จำนวนเงิน (บาท)
				๓)	
				๔)	
				รวม	xxx
		xxx	xxx	ด้านพืช	
				๑)	
				๒)	
				๓)	
				๔)	
				รวม	xxx
		xxx	xxx	ด้าน	
				๑)	
				๒)	
				๓)	
				๔)	
				รวม	xxx
รวมทั้งสิ้น		xxxx	xxxx		xxxx

หมายเหตุ : เป็นข้อมูลของปีปัจจุบัน (แยกรายละเอียดส่วนแรกและส่วนที่สองเป็นแต่ละชุด)

ส่วนแรก : รายการหรือการดำเนินการในแต่ละด้าน (จำนวน / ปริมาณ) ที่ใช้เงินอุดหนุนราชการ (วงเงิน ๒๐ ล้านบาท)

ส่วนที่สอง : รายการหรือการดำเนินการในแต่ละด้านที่จะใช้เงินอุดหนุนราชการที่ขอขยายวงเงินเพิ่มเติม

แบบรายงานการใช้จ่ายเงินทดรองราชการเพื่อช่วยเหลือผู้ประสบภัยพิบัติกรณีฉุกเฉิน กรณี..... จังหวัด
ปี ๒๕๕๕

เงินงบประมาณ เงินของ อปท. เงินอื่น ๆ

พื้นที่ที่เกิดภัยพิบัติ กรณีฉุกเฉิน (ระบุหมู่บ้าน ตำบล อำเภอ)	จำนวนประชากร ทั้งหมดในแต่ละอำเภอ (คน)	จำนวนประชากร ที่ต้องให้ความช่วยเหลือ (คน)	จำนวนประชากร ที่ให้ความช่วยเหลือไปแล้ว (คน)	รายการใช้จ่ายเงิน (ระบุรายละเอียดแต่ละด้าน แต่ละรายการ)	จำนวนเงิน (บาท)
๑. อำเภอ	xxx	xxx	xxx	ด้าน ๑) ค่า..... ๒) ค่า.....	
		xxx	xxx	รวม	xxx
				ด้าน ๑) ค่า..... ๒) ค่า.....	
๒. อำเภอ	xxx	xxx	xxx	รวม	xxx
		xxx	xxx	ด้าน ๑) ค่า..... ๒) ค่า.....	
		xxx	xxx	รวม	xxx
	รวมทั้งสิ้น	xxxx	xxxx	รวม	xxx
					xxxx

แบบรายงานผลการเบิกจ่ายเงินอุดหนุนเพื่อช่วยเหลือผู้ประสบภัยพิบัติกรณีฉุกเฉิน

กรณี..... (๑).....
ตั้งแต่วันที่..... (๒).....

ลำดับ	ส่วนราชการ/ จังหวัด (๓)	วงเงินตามระเบียบ (ล้านบาท) (๔)	จำนวนเงินที่ได้รับอนุมัติให้มี/ขยาย (๕)				รวมวงเงิน (ล้านบาท) (๖)	ผลการเบิกจ่าย (บาท) (๗)	วัน เดือน ปี ที่เกิดภัย (๘)	วันที่สิ้นสุด การช่วยเหลือ (๙)	การขอคืน เงินอุดหนุน (บาท) (๑๐)	รายละเอียด การใช้จ่ายเงิน แต่ละด้าน (๑๑)
			ครั้งที่ ๑ (ล้านบาท)	ครั้งที่ ๒ (ล้านบาท)	ครั้งที่ ๓ (ล้านบาท)	ครั้งที่ ๔ (ล้านบาท)						
๑												
๒												
๓												
๔												
๕												
	รวม											

- หมายเหตุ (๑) ประเภทของภัยพิบัติ
 (๒) ระยะเวลาการใช้จ่ายเงินอุดหนุนราชการ
 (๓) ระบุส่วนราชการ / จังหวัด ที่มีการใช้จ่ายเงินอุดหนุนราชการอันเนื่องมาจากภัยพิบัติดังกล่าว
 (๔) ระบุวงเงินตามที่กำหนดไว้ในระเบียบฯ
 (๕) ระบุวงเงินที่ส่วนราชการ / จังหวัดได้รับอนุมัติให้มี / ขยาย
 (๖) รวมวงเงินอุดหนุนราชการทั้งสิ้น
 (๗) ระบุจำนวนเงินอุดหนุนราชการที่ส่วนราชการ / จังหวัดเบิกจ่ายไปแล้ว
 (๘) ระบุวัน เดือน ปี ที่เกิดภัยพิบัติ
 (๙) ระบุวัน เดือน ปี ที่สิ้นสุดการให้ความช่วยเหลือผู้ประสบภัย
 (๑๐) การขอคืนเงินอุดหนุนราชการ
 (๑๑) การใช้จ่ายเงินอุดหนุนราชการแต่ละด้าน ให้จำแนกรายการค่าใช้จ่ายโดยละเอียดไว้ในเอกสารประกอบ

แบบรายงานผลการเบิกจ่ายเงินอุดหนุนราชการเพื่อช่วยเหลือผู้ประสบภัยพิบัติกรณีฉุกเฉิน

กรณี..... (๑).....

ตั้งแต่วันที่.....(๒).....

ลำดับ	ส่วนราชการ/ จังหวัด (๓)	วงเงินตามระเบียบ (ล้านบาท) (๔)	จำนวนเงินที่ขยาย (ล้านบาท) (๕)	รวมวงเงิน (ล้านบาท) (๖)	ผลการเบิกจ่าย (บาท) (๗)	การขอใช้เงิน อุดหนุนราชการ (บาท) (๘)	วงเงินคงค้าง (บาท) (๙)	รายละเอียดการใช้จ่ายเงินแต่ละด้าน (๑๐)	
								รายการ	จำนวนเงิน (บาท)
๑	สุโขทัย (ระบุ รายละเอียดหมู่บ้าน ตำบล อำเภอ)	๒๐	-	๒๐				ด้านการตั้งชีพ	
								๑. ..หญิงชีพ...	
								๒. ..ที่อยู่อาศัย...	
								๓. อื่น ๆ	
								ด้าน	
								๑.	
								๒.	
								๓.	
	รวม								
๒	เชียงราย	๒๐	-	๒๐				ด้านการตั้งชีพ	
								๑.	
								๒.	
								๓. อื่น ๆ	
	รวม								
	รวมทั้งสิ้น								

- หมายเหตุ (๑) ประเภทของภัยพิบัติ
- (๒) ระยะเวลาการใช้จ่ายเงินทดรองราชการ
 - (๓) ระบุส่วนราชการ / จังหวัด (หมู่บ้าน ตำบล อำเภอ) ที่มีการใช้จ่ายเงินทดรองราชการอันเนื่องมาจากภัยพิบัติดังกล่าว
 - (๔) ระบุวงเงินตามที่กำหนดไว้ในระเบียบฯ
 - (๕) ระบุวงเงินที่ส่วนราชการ / จังหวัดได้รับอนุมัติให้มี / ขยาย
 - (๖) รวมวงเงินทดรองราชการทั้งสิ้น
 - (๗) ระบุจำนวนเงินทดรองราชการที่ส่วนราชการ / จังหวัดเบิกจ่ายไปแล้ว
 - (๘) การขอคืนเงินทดรองราชการ
 - (๙) รายละเอียดการใช้จ่ายเงินทดรองราชการด้านต่าง ๆ ของแต่ละส่วนราชการ / จังหวัด โดยให้ระบุรายการค่าใช้จ่ายที่สำคัญ ๒ – ๓ รายการ
- สำหรับรายการค่าใช้จ่ายที่นอกเหนือจากที่ระบุไว้ให้นำมารวมไว้ในรายการค่าใช้จ่ายอื่นๆ
- (๑๐) ให้ระบุชื่อผู้ขยาย / ผู้รับจ้าง

ด่วนที่สุด

ที่ กค ๐๔๒๐.๕/๐๙๙๑๘



กรมบัญชีกลาง

ถนนพระราม ๖ กทม. ๑๐๕๐๐

๑๕ มีนาคม ๒๕๕๖

เรื่อง แนวทางการควบคุมวงเงินการเบิกจ่ายในระบบ GFMS ตามระเบียบกระทรวงการคลังว่าด้วยเงินอุดหนุนราชการเพื่อช่วยเหลือผู้ประสบภัยพิบัติกรณีฉุกเฉิน พ.ศ. ๒๕๕๖ เพิ่มเติม

เรียน อธิบดีกรมป้องกันและบรรเทาสาธารณภัย

อ้างถึง หนังสือกรมบัญชีกลาง ด่วนที่สุด ที่ กค ๐๔๒๐.๕/ว๗๕ ลงวันที่ ๒๑ กุมภาพันธ์ ๒๕๕๖

สิ่งที่ส่งมาด้วย แบบแจ้งการบันทึกประมาณการเบิกจ่ายเงินให้ความช่วยเหลือผู้ประสบภัยพิบัติกรณีฉุกเฉินในระบบ GFMS

ตามหนังสือที่อ้างถึง แจ้งแนวทางการควบคุมวงเงินการเบิกจ่ายในระบบ GFMS ตามระเบียบกระทรวงการคลังว่าด้วยเงินอุดหนุนราชการเพื่อช่วยเหลือผู้ประสบภัยพิบัติกรณีฉุกเฉิน พ.ศ. ๒๕๕๖ โดยให้มีหนังสือแจ้งกรมบัญชีกลางหรือสำนักงานคลังจังหวัด เมื่อมีการประกาศเขตพื้นที่การให้ความช่วยเหลือพร้อมประมาณการค่าใช้จ่ายในการให้ความช่วยเหลือเพื่อตั้งวงเงินในระบบ GFMS ความละเอียดแจ้งแล้ว นั้น

กรมบัญชีกลาง ขอเรียนว่า เพื่อให้การปฏิบัติงานในเรื่องดังกล่าวเป็นแนวทางเดียวกัน จึงได้กำหนดแบบแจ้งการบันทึกประมาณการเบิกจ่ายเงินให้ความช่วยเหลือผู้ประสบภัยพิบัติกรณีฉุกเฉินในระบบ GFMS ตามสิ่งที่ส่งมาด้วย

จึงเรียนมาเพื่อโปรดทราบและถือปฏิบัติต่อไป

ขอแสดงความนับถือ

(นายณพงศ์ ศิริชันตยกุล)

รองอธิบดี ปฏิบัติราชการแทน

อธิบดีกรมบัญชีกลาง

สำนักบริหารการรับ - จ่ายเงินภาครัฐ

กลุ่มงานบริหารการจ่ายเงิน

โทรศัพท์ ๐ ๒๑๒๗ ๗๐๐๐ ต่อ ๔๖๐๑

โทรสาร ๐ ๒๑๒๗ ๗๑๓๓

แบบแจ้งการบันทึกประมาณการเบิกจ่ายเงินให้ความช่วยเหลือผู้ประสบภัยพิบัติกรณีฉุกเฉิน
ในระบบ GFMS

ชื่อส่วนราชการ.....(๑).....

รหัสจังหวัด P.....(๒).....

รหัสหน่วยเบิกจ่าย(๓).....

ด้วยเกิดเหตุการณ์หรือคาดว่าจะเกิดเหตุการณ์.....(๔).....(ระบุชื่อประเภทภัยพิบัติกรณีฉุกเฉินตามระเบียบกระทรวงการคลังว่าด้วยเงินทดรองราชการเพื่อช่วยเหลือผู้ประสบภัยพิบัติกรณีฉุกเฉิน พ.ศ. ๒๕๕๖) และต้องใช้จ่ายเงินทดรองราชการเพื่อให้ความช่วยเหลือ/ป้องกัน จากวงเงิน.....(๕).....ล้านบาทตามระเบียบกระทรวงการคลังว่าด้วยเงินทดรองราชการเพื่อช่วยเหลือผู้ประสบภัยพิบัติกรณีฉุกเฉิน พ.ศ. ๒๕๕๖ จึงขอให้กรมบัญชีกลาง/สำนักงานคลังจังหวัดบันทึกข้อมูลตั้งวงเงินทดรองราชการเพื่อช่วยเหลือผู้ประสบภัยพิบัติกรณีฉุกเฉิน ในระบบ GFMS ดังนี้

ลำดับที่	รายละเอียด	วันเกิดภัย	วันสิ้นสุดการให้ความช่วยเหลือ	จำนวนเงินประมาณการ (บาท)
(๖)	(๗)	(๘)	(๙)	(๑๐)

ลงชื่อ.....ผู้มีอำนาจตามระเบียบฯ ข้อ ๙ (๑๑)

(.....)

ตำแหน่ง.....

วันที่.....

**คำอธิบายการกรอกแบบฟอร์มแบบแจ้งการบันทึกประมาณการเบิกจ่ายเงินให้ความช่วยเหลือ
ผู้ประสบภัยพิบัติกรณีฉุกเฉิน ในระบบ GFMS**

- | | | |
|------|--------------------------------|--|
| (๑) | ชื่อส่วนราชการ | ระบุชื่อส่วนราชการเจ้าของวงเงิน |
| (๒) | รหัสจังหวัด | ระบุรหัสจังหวัด (PXXXX) |
| (๓) | รหัสหน่วยเบิกจ่าย | ระบุรหัสหน่วยเบิกจ่าย ๑๐ หลัก |
| (๔) | เหตุการณ์ | ระบุประเภทภัยพิบัติกรณีฉุกเฉิน เช่น อุทกภัย อัคคีภัย เป็นต้น |
| (๕) | วงเงิน | ระบุ ๑๐ ล้านบาท (วงเงินป้องกัน/ยับยั้ง) หรือ ๒๐ ล้านบาท (วงเงินช่วยเหลือ) |
| (๖) | ลำดับที่ | ระบุลำดับที่กรณีมีการขอตั้งจำนวนเงินประมาณการหลายเหตุการณ์
ของประเภทภัยเดียวกัน เช่น เหตุการณ์อัคคีภัย |
| (๗) | รายละเอียด | ระบุรายละเอียดของการเกิดภัยพิบัติกรณีฉุกเฉิน ได้แก่
- ชื่อเหตุการณ์ภัยพิบัติ (ถ้ามี) หรือสาเหตุของการเกิดภัยต่าง ๆ
เช่น นกเตน เป็นต้น
- รหัสวงเงินประมาณการแรกที่ตั้งไว้แล้วในระบบ GFMS (กรณีเป็น
การแจ้งเหตุการณ์เพื่อขอตั้งประมาณการเพิ่มเติม) |
| (๘) | วันเกิดภัย | ระบุวันที่เกิดภัยพิบัติ |
| (๙) | วันสิ้นสุดการให้ความช่วยเหลือ | ระบุวันสิ้นสุดการให้ความช่วยเหลือ (๓ เดือนนับจากวันเกิดภัย) |
| (๑๐) | จำนวนเงิน
ประมาณการ (บาท) | ระบุจำนวนเงินประมาณการที่จะใช้จ่ายช่วยเหลือ |
| (๑๑) | ผู้มีอำนาจตามระเบียบฯ
ข้อ ๙ | หมายถึงผู้มีอำนาจอนุมัติจ่ายเงินทรงพระราชการ ตามระเบียบฯ ข้อ ๙
หรือผู้ที่ได้รับมอบหมายตามนัยแห่งระเบียบดังกล่าว |



ที่ มท ๐๖๑๗/ว ๙๒๓๓

กรมป้องกันและบรรเทาสาธารณภัย
ถนนอุทงนอก กทม. ๑๐๓๐๐

๒๕ กรกฎาคม ๒๕๕๖

เรื่อง ชักซ้อมแนวทางปฏิบัติและขั้นตอนการส่งเอกสารประกอบการขออนุมัติเงินงบประมาณเพื่อชดใช้เงินทดรองราชการวงเงินของจังหวัด (เชิงบรรเทาความเดือดร้อน ๒๐ ล้านบาท)

เรียน ผู้ว่าราชการจังหวัดทุกจังหวัด

- อ้างถึง ๑. ระเบียบกระทรวงการคลังว่าด้วยเงินทดรองราชการเพื่อช่วยเหลือผู้ประสบภัยพิบัติกรณีฉุกเฉิน พ.ศ. ๒๕๕๖
๒. หนังสือสำนักเลขาธิการคณะรัฐมนตรี ส่วนที่ ๓๓๓๓๖ ลงวันที่ ๒๗ กุมภาพันธ์ ๒๕๕๖
๓. หนังสือกรมป้องกันและบรรเทาสาธารณภัย ส่วนที่ ๓๓๓๓๖ ลงวันที่ ๑๔ มกราคม ๒๕๕๖

- สิ่งที่ส่งมาด้วย ๑. แบบฟอร์มหนังสือขออนุมัติเงินงบประมาณเพื่อชดใช้เงินทดรองราชการฯ
๒. ตารางเอกสารที่นำส่งเพื่อประกอบการพิจารณา

ตามที่อ้างถึง ๑ กำหนดให้สำนักงานป้องกันและบรรเทาสาธารณภัยจังหวัดมีวงเงินทดรองราชการเชิงบรรเทาความเดือดร้อน ๒๐ ล้านบาทต่อทุกภัย ผู้ว่าราชการจังหวัดมีอำนาจจัดสรรเงินให้อำเภอเมื่อเกิดภัยพิบัติกรณีฉุกเฉิน ผู้ว่าราชการจังหวัดร่วมกับ ก.ช.ภ.จ. ประกาศเขตการให้ความช่วยเหลือและนายอำเภอหรือผู้ว่าราชการจังหวัดมีอำนาจอนุมัติจ่ายเงินให้ความช่วยเหลือผู้ประสบภัยพิบัติกรณีฉุกเฉินตามมาตรา ๑๖ หรือ ก.ช.ภ.จ. แล้วแต่กรณี เมื่อดำเนินการแล้วเสร็จให้ส่งใบสำคัญและเอกสารที่เกี่ยวข้องประกอบการขออนุมัติเงินงบประมาณเพื่อชดใช้เงินทดรองราชการถึงสำนักงบประมาณภายในระยะเวลาที่กำหนด และตามที่อ้างถึง ๒ การขออนุมัติเงินงบกลาง รายการเงินสำรองจ่ายเพื่อกรณีฉุกเฉินหรือจำเป็นเพื่อชดใช้เงินทดรองราชการที่จังหวัดได้ใช้จ่ายไปแล้ว ให้เสนอเรื่องต่อรัฐมนตรีเจ้าสังกัดพิจารณาก่อน นั้น

กรมป้องกันและบรรเทาสาธารณภัย ขอเรียนว่า มีบางจังหวัดส่งใบสำคัญและเอกสารที่เกี่ยวข้องเพื่อขอรับการจัดสรรงบประมาณเพื่อชดใช้เงินทดรองราชการล่าช้าและไม่ครบถ้วน ทำให้ไม่สามารถเสนอเรื่องต่อรัฐมนตรีว่าการกระทรวงมหาดไทยเพื่อพิจารณาให้ความเห็นชอบ และส่งใบสำคัญและเอกสารที่เกี่ยวข้องของจังหวัดให้สำนักงบประมาณ ได้ทันภายในระยะเวลาที่กำหนด ซึ่งจังหวัดจะต้องจัดหาเงินชดใช้คืนคลังเอง ดังนั้น เพื่อมิให้เป็นภาระหนักแก่คลังฯ มีผลให้จังหวัดคงเหลือวงเงินด้านบรรเทาความเดือดร้อนไม่เต็มวงเงิน ๒๐ ล้านบาท จึงขอชักซ้อมแนวทางปฏิบัติ ดังนี้

๑. การจัดหาพัสดุเพื่อให้ความช่วยเหลือผู้ประสบภัยพิบัติ

๑.๑ การจัดหาพัสดุตามหลักเกณฑ์การใช้จ่ายเงินทดรองราชการเพื่อช่วยเหลือผู้ประสบภัยพิบัติกรณีฉุกเฉิน พ.ศ. ๒๕๕๖ ข้อ ๕.๑ ด้านการดำรงชีพ ซึ่งใช้เวลาในการดำเนินการหรือให้ความช่วยเหลือไม่เกิน ๗ วัน นับแต่วันที่ ก.ช.ภ.อ./ก.ช.ภ.จ. มีมติเห็นชอบ/อนุมัติให้ความช่วยเหลือผู้ประสบภัยพิบัติ หรือนับแต่วันที่นายอำเภอ/ผู้ว่าราชการจังหวัดอนุมัติให้ความช่วยเหลือไปก่อน ตามระเบียบกระทรวงการคลังฯ ข้อ ๒๓ (๑) วรรคสอง (กรณีประชุมไม่ทันท่วงที) แล้วแต่กรณี ให้จัดหาพัสดุโดยวิธีจัดหาเจรจาต่อรองและตกลงราคา ตามระเบียบที่กระทรวงการคลังฯ ข้อ ๓๕ และข้อ ๓๖

๑.๒ รายการนอกเหนือจากข้อ ๑.๑ ให้จัดทำพัสดุตามระเบียบสำนักนายกรัฐมนตรีว่าด้วยการพัสดุ พ.ศ. ๒๕๓๕ และที่แก้ไขเพิ่มเติม และบันทึกในระบบ e-GP โดยไม่ระบุเงินงบประมาณและไม่ผ่านระบบ GFMS (ไม่จ่ายตรงผู้ขายหรือผู้รับจ้าง) หากเป็นกรณีที่อำเภอหรือหน่วยงานเป็นผู้ดำเนินการจัดซื้อจัดจ้าง ขอให้ส่งสำเนาคำสั่งมอบอำนาจของผู้ว่าราชการจังหวัดในการจัดซื้อจัดจ้างด้วย

๒. จังหวัดจัดทำหนังสือขออนุมัติเงินงบประมาณเพื่อขอใช้เงินอุดหนุนราชการฯ ตามแบบฟอร์มที่กำหนด (เอกสารสิ่งที่ส่งมาด้วย ๑) โดยให้ยกเลิกตัวอย่างหนังสือขออนุมัติเงินงบประมาณเพื่อขอใช้เงินอุดหนุนราชการตามที่อ้างถึง ๓

๓. จังหวัดจัดส่งเอกสารที่จำเป็นให้ครบถ้วน ดังนี้

๓.๑ สำเนาประกาศเขตการให้ความช่วยเหลือฯ และสำเนาประกาศสิ้นสุดภัย

๓.๒ สำเนารายงานการประชุม ก.ช.ภ.อ./ก.ช.ภ.จ. ที่มีมติเห็นชอบ/อนุมัติให้ความช่วยเหลือผู้ประสบภัยพิบัติ หรือสำเนาทันทีข้อความที่นายอำเภอ/ผู้ว่าราชการจังหวัดอนุมัติให้ความช่วยเหลือไปก่อนตามระเบียบกระทรวงการคลังฯ ข้อ ๒๓ (๑) วรรคสอง (กรณีประชุมไม่ทันท่วงที) แล้วแต่กรณี

๓.๓ สำเนาทันทีข้อความที่นายอำเภอ/ผู้ว่าราชการจังหวัด อนุมัติจ่ายเงินอุดหนุนราชการฯ ตามระเบียบกระทรวงการคลังฯ ข้อ ๙ (๘)

๓.๔ สำเนาเอกสาร GFMS (ขบ.๐๓,บช.๐๑,SAP R/๓ ของ ขบ.๐๓,บช.๐๑)

๓.๕ บัญชีสรุปการให้ความช่วยเหลือฯ และสรุปรายละเอียดเกี่ยวกับการให้ความช่วยเหลือฯ (แบบ ช.ภ.๑)

ทั้งนี้ เอกสารอื่น รายละเอียดและจำนวนเอกสารที่เกี่ยวข้องปรากฏตามเอกสารสิ่งที่ส่งมาด้วย ๒

๔. ระยะเวลาการส่งใบสำคัญและเอกสารประกอบการขออนุมัติเงินงบประมาณเพื่อขอใช้เงินอุดหนุนราชการฯ ให้ถือปฏิบัติตามระเบียบกระทรวงการคลังฯ ข้อ ๓๐ และข้อ ๓๑ โดยให้ส่งใบสำคัญและเอกสารที่เกี่ยวข้องมายังกรมป้องกันและบรรเทาสาธารณภัย ภายใน ๓๐ วันทำการนับแต่วันที่ได้รับเงินจากคลัง หากเกินระยะเวลาที่กำหนดขอให้ชี้แจงเหตุผลความจำเป็น ทั้งนี้ หากเกินระยะเวลาจนทำให้ไม่สามารถเสนอเรื่องต่อรัฐมนตรีว่าการกระทรวงมหาดไทยเพื่อพิจารณาให้ความเห็นชอบ และส่งใบสำคัญและเอกสารที่เกี่ยวข้องของจังหวัดให้สำนักงานงบประมาณ ได้ทันภายในระยะเวลาที่กำหนด (รวม ๖๐ วันทำการ) จังหวัดจะต้องจัดหาเงินชดเชยคืนคลังเอง

จึงเรียนมาเพื่อโปรดทราบ และกำชับอำเภอและหน่วยงานที่เกี่ยวข้องถือปฏิบัติโดยเคร่งครัด

ขอแสดงความนับถือ



(นายฉัตรชัย พรหมเลิศ)

อธิบดีกรมป้องกันและบรรเทาสาธารณภัย

สำนักช่วยเหลือผู้ประสบภัย
ส่วนตรวจสอบเงินช่วยเหลือ

โทร.๐ ๒๖๓๗ ๓๕๒๕-๕ โทรสาร ๐ ๒๒๔๓ ๒๑๘๙

เอกสารสิ่งที่ส่งมาด้วย ๑
แนบหนังสือ ที่ มท ๐๖๑๗/ว ๙๒๓๓ ลงวันที่ ๒๕ กรกฎาคม ๒๕๕๖



ที่/.....

.....
.....

.....

เรื่อง ขออนุมัติเงินงบประมาณเพื่อชดใช้เงินทดรองราชการประจำปีงบประมาณ พ.ศ. ด้าน.....

เรียน อธิบดีกรมป้องกันและบรรเทาสาธารณภัย

อ้างถึง ๑. ระเบียบกระทรวงการคลังว่าด้วยเงินทดรองราชการเพื่อช่วยเหลือผู้ประสบภัยพิบัติกรณีฉุกเฉิน พ.ศ. ๒๕๕๖

๒. หลักเกณฑ์และวิธีดำเนินการให้ความช่วยเหลือผู้ประสบภัยพิบัติกรณีฉุกเฉิน พ.ศ. ๒๕๕๖
สิ่งที่ส่งมาด้วย (เอกสารของแต่ละด้านตามตารางเอกสารที่นำส่งเพื่อประกอบการพิจารณา โดยระบุเป็น
ข้อ ๆ ที่เกี่ยวข้อง)

ตามที่ได้เกิดภัยพิบัติกรณีฉุกเฉิน(ชื่อภัย)..... จาก(กรณีอุทกภัยให้ระบุสาเหตุ).....
ขึ้นในพื้นที่อำเภอ.....(ชื่ออำเภอ).....เมื่อวันที่.....(วันที่เกิดภัย).....จังหวัด/อำเภอพิจารณาให้ความช่วยเหลือ
ตามมติที่ประชุม ก.ช.ก.จ./อ. ครั้งที่.....เมื่อวันที่.....(หรือบันทึกอนุมัติให้ความช่วยเหลือกรณีประชุมไม่ทันท้วงที่
ที่.....ลงวันที่.....) และผู้ว่าราชการจังหวัด/นายอำเภออนุมัติจ่ายเงินแล้ว โดยขอเบิกเงินจากคลัง
ตาม ขบ.๐๓ เลขที่.....ลงวันที่.....ซึ่งจังหวัดขอยืนยันและรับรองว่าได้ดำเนินการใช้จ่ายเงินทดรองราชการ
ถูกต้องเป็นจริงตามระเบียบและหลักเกณฑ์ที่อ้างถึง และใช้จ่ายภายในวงเงินทดรองราชการของจังหวัด
จึงขออนุมัติเงินงบประมาณเพื่อชดใช้เงินทดรองราชการครั้งนี้จำนวนเงิน.....(ไม่เกิน ๑๐ ล้าน).....บาท
(.....ตัวอักษร.....) และมีเงินคืนคลัง(ถ้ามี).....บาท

จึงเรียนมาเพื่อโปรดพิจารณาดำเนินการขออนุมัติงบประมาณเพื่อชดใช้เงินทดรองราชการ
ให้จังหวัดต่อไป

ขอแสดงความนับถือ

ผู้ว่าราชการจังหวัด.....

ส่วนราชการ.....

กลุ่มงาน/ฝ่าย.....

โทร. โทรสาร.

หมายเหตุ หนังสือกระทรวงมหาดไทย ด่วนที่สุด ที่ มท ๐๖๑๗/ว๙๘๗ ลงวันที่ ๒๓ มีนาคม ๒๕๕๐ กำหนดให้

เอกสารสิ่งที่ส่งมาด้วย ๒
แบบหนังสือ ที่ มท ๐๖๑๗/ว ๙๒๓๓ ลงวันที่ ๒๕ กรกฎาคม ๒๕๕๖

ตารางเอกสารที่นำเสนอเพื่อประกอบการพิจารณาแยกตามหลักเกณฑ์ฯ (เฉพาะที่จังหวัดต้องส่งให้กรมป้องกันฯ)

ที่	เอกสาร	๕.๑	๕.๒	๕.๓	๕.๔.๑ ๕.๔.๔	๕.๔.๒	๕.๔.๓	๕.๕ อุทก	๕.๕ แล้ง	๕.๖
๑	สำเนาประกาศเขตฯ (เปิดภัย)	๓	๓	๓	๓	๓	๓	๓	๓	๓
	สำเนาประกาศสิ้นสุดภัย (ปิดภัย)	๓	๓	๓	๓	๓	๓	๓	๓	๓
	สำเนาประกาศยุติการให้ความช่วยเหลือ	๓	๓	๓	๓	๓	๓	๓	๓	๓
๒	สำเนารายงานการประชุม ก.ช.ภ.อ./จ.	๒	๒	๒	๒	๒	๒	๒	๒	๒
	สำเนาบันทึกที่นายอำเภอ/ผู้ว่าฯ อนุมัติให้ความช่วยเหลือ ตามระเบียบข้อ ๒๓ (๑) วรรคสอง (กรณีประชุมไม่ทันท้วงที)	๒	๒	๒	๒	๒	๒	๒	๒	๒
๓	สำเนาบันทึกที่นายอำเภอ/ผู้ว่าฯ อนุมัติจ่ายเงินฯ ตามระเบียบข้อ ๙ (๘)	๒	๒	๒	๒	๒	๒	๒	๒	๒
๔	สำเนา GFMS (ขบ.๐๓,บช.๐๑,SAP R/๓ ของ ขบ.๐๓,บช.๐๑)	๓	๓	๓	๓	๓	๓	๓	๓	๓
๕	บัญชีสรุปการให้ความช่วยเหลือฯ	๓	๓	๓	๓	๓	๓	๓	๓	๓
	สรุปรายละเอียดเกี่ยวกับการให้ความช่วยเหลือฯ (แบบ ช.ภ.๑)	๓	๓	๓	๓	๓	๓	๓	๓	๓
๖	สำเนาแบบช่วยเหลือ (จ่ายเป็นเงินสด)									
	(กษ.๐๒ ระดับหมู่บ้าน)				๒	๒	๒			
	(กษ.๐๒ ระดับตำบล)				๒	๒	๒			
	(กษ.๐๒ ระดับอำเภอ)				๒	๒	๒			
	(กษ.๐๓ ระดับจังหวัด)				๒	๒	๒			
๗	สำเนาแบบรายงานความเสียหายฯ คชภ.๒,คชภ.๒/๑ (ช่วยเหลือพันธุ์พืช)				๒					
๘	สำเนาแบบการช่วยเหลือฯ (แบบ ส.ภ.๑)	๒								
	สำเนาใบสำคัญรับเงิน (แบบ ๕)	๒								
๙	สำเนาเอกสารการฝึกอบรม (ทุกอย่าง)		๒							
๑๐	สำเนาเอกสารผู้ประสบภัย เช่น มรณบัตร	๒								

ที่	เอกสาร	๕.๑	๕.๒	๕.๓	๕.๔.๑ ๕.๔.๔	๕.๔.๒	๕.๔.๓	๕.๕ อุทก	๕.๕ เลี้ยง	๕.๖
๑๑	แบบการใช้จ่ายน้ำมันฯ เครื่องสูบน้ำ									๒
๑๒	แบบแสดงรายการใช้จ่ายค่าจ้างเหมา ยานพาหนะ/น้ำมันฯ (แบบ ส.ภ.๔)									๒
๑๓	แผนการแจกจ่ายน้ำ								๒	
๑๔	สำเนาเอกสารจัดซื้อ/จ้าง (สำเนาใบเสร็จ ให้ประทับตราจ่ายเงินแล้ว/ลงนามกำกับ)	๒	๒	๒	๒	๒	๒	๒	๒	๒
๑๕	สำเนาเอกสารเบิกค่าใช้จ่ายตามแบบแผน ทางราชการ เช่น ค.ช.จ.เดินทาง	๒	๒	๒	๒	๒	๒	๒	๒	๒
ให้ลงนาม “รับรองสำเนาถูกต้อง” ด้วยหมึกสีน้ำเงิน พร้อมชื่อ-สกุลตัวบรรจง และตำแหน่ง ทุกแผ่น										
โรคระบาดพืช/สัตว์ ไม่ว่าจะจ่ายเป็นเงินหรือซื้อสารเคมี ให้ใช้เงินของกระทรวงเกษตรฯ ใช้เงินจังหวัดไม่ได้ (ระเบียบข้อ ๑๙)										



ที่ มท ๐๘๐๘.๒/ว ๓๒๑๕

กระทรวงมหาดไทย

ถนนอัษฎางค์ กทม. ๑๐๒๐๐

๖ มิถุนายน ๒๕๕๙

เรื่อง ชักซ้อมแนวทางการใช้จ่ายงบประมาณเพื่อช่วยเหลือประชาชนกรณีเกิดสาธารณภัยขององค์กรปกครองส่วนท้องถิ่น

เรียน ผู้ว่าราชการจังหวัด ทุกจังหวัด

ด้วยปัจจุบันได้เกิดสาธารณภัยขึ้นในเขตพื้นที่หลายจังหวัด เช่น วัตภัย อัคคีภัย ภัยแล้ง เป็นต้น ทำให้ประชาชนได้รับความเดือดร้อนสร้างความสูญเสียต่อชีวิตและทรัพย์สินของประชาชนเป็นจำนวนมาก ซึ่งรัฐบาลและคณะรักษาความสงบแห่งชาติ (คสช.) มีความห่วงใยประชาชนที่ได้รับความเดือดร้อน โดยกำชับให้หน่วยงานที่เกี่ยวข้องเตรียมความพร้อมในการป้องกันภัยที่อาจจะเกิดขึ้นและเร่งให้ความช่วยเหลือผู้ได้รับผลกระทบกรณีที่เกิดสาธารณภัยดังกล่าว

กระทรวงมหาดไทยพิจารณาแล้ว องค์กรปกครองส่วนท้องถิ่นเป็นหน่วยงานของรัฐซึ่งมีอำนาจหน้าที่ตามกฎหมายในด้านการรักษาความสงบเรียบร้อยและด้านการป้องกัน และบรรเทาสาธารณภัย และมีงบประมาณของตนเองที่สามารถจะนำไปใช้จ่ายเพื่อให้ความช่วยเหลือประชาชนที่ได้รับผลกระทบกรณีที่เกิดสาธารณภัยในเขตพื้นที่ ดังนั้น เพื่อให้การใช้จ่ายงบประมาณขององค์กรปกครองส่วนท้องถิ่นในเรื่องดังกล่าวเป็นไปอย่างถูกต้องและเหมาะสม เกิดประโยชน์ต่อประชาชนโดยส่วนรวมจึงอาศัยอำนาจตามระเบียบกระทรวงมหาดไทยว่าด้วยวิธีการงบประมาณขององค์กรปกครองส่วนท้องถิ่น พ.ศ. ๒๕๔๑ ข้อ ๔ และระเบียบกระทรวงมหาดไทยว่าด้วยการรับเงิน การเบิกจ่ายเงิน การฝากเงิน การเก็บรักษาเงิน และการตรวจเงินขององค์กรปกครองส่วนท้องถิ่น พ.ศ. ๒๕๔๗ ข้อ ๔ ชักซ้อมแนวทางการปฏิบัติในการใช้จ่ายงบประมาณขององค์กรปกครองส่วนท้องถิ่นเพื่อให้ความช่วยเหลือประชาชนกรณีเกิดสาธารณภัย ดังนี้

๑. ให้องค์กรปกครองส่วนท้องถิ่นพิจารณาใช้จ่ายงบประมาณเพื่อช่วยเหลือประชาชน กรณีเกิดสาธารณภัย โดยการนำเงินสำรองจ่ายซึ่งได้ตั้งงบประมาณไว้แล้วไปใช้จ่ายในการแก้ไขปัญหาความเดือดร้อนของประชาชนเป็นอันดับแรก และหากเงินสำรองจ่ายมีไม่เพียงพอก็สามารถโอนงบประมาณรายการที่เหลือจ่ายหรือไม่มีความจำเป็นต้องจ่ายไปเพิ่มจ่ายได้โดยถือปฏิบัติตามระเบียบกระทรวงมหาดไทยว่าด้วยวิธีการงบประมาณขององค์กรปกครองส่วนท้องถิ่น พ.ศ. ๒๕๔๑ และที่แก้ไขเพิ่มเติม

๒. กรณีองค์กรปกครองส่วนท้องถิ่นมีงบประมาณไม่เพียงพอที่จะดำเนินการตามข้อ ๑ องค์กรปกครองส่วนท้องถิ่นสามารถใช้จ่ายเงินสะสมดำเนินการช่วยเหลือประชาชนกรณีเกิดสาธารณภัยโดยถือปฏิบัติตามระเบียบกระทรวงมหาดไทยว่าด้วยการรับเงิน การเบิกจ่ายเงิน การฝากเงิน การเก็บรักษาเงิน และการตรวจเงินขององค์กรปกครองส่วนท้องถิ่น พ.ศ. ๒๕๔๗ และที่แก้ไขเพิ่มเติม

๓. ให้องค์กรปกครองส่วนท้องถิ่นประสานความร่วมมือกับหน่วยงานต่าง ๆ ที่เกี่ยวข้อง ในการให้ความช่วยเหลือประชาชนกรณีเกิดสาธารณภัย เพื่อมิให้เกิดการซ้ำซ้อนทั้งในด้านภารกิจ และวัสดุอุปกรณ์ที่นำไปช่วยเหลือ และเมื่อดำเนินการให้ความช่วยเหลือประชาชนที่ได้รับความเดือดร้อน จากสาธารณภัยแล้ว ให้องค์กรปกครองส่วนท้องถิ่นรายงานผลการดำเนินการให้ผู้ว่าราชการจังหวัด หรือนายอำเภอทราบแล้วแต่กรณี

๔. ในการให้ความช่วยเหลือประชาชนที่ได้รับความเดือดร้อนจากสาธารณภัย ขอให้คำนึงถึง ประโยชน์ของทางราชการ ประชาชน สถานะทางการเงินการคลังขององค์กรปกครองส่วนท้องถิ่น ตลอดจน กฎหมาย ระเบียบ และหนังสือสั่งการที่เกี่ยวข้องโดยเคร่งครัด

๕. การใช้จ่ายงบประมาณขององค์กรปกครองส่วนท้องถิ่นเพื่อให้ความช่วยเหลือประชาชน กรณีเกิดสาธารณภัยตามหลักเกณฑ์นี้ องค์กรปกครองส่วนท้องถิ่นสามารถให้ความช่วยเหลือได้ทันทีภายใต้ กรอบอำนาจหน้าที่ตามกฎหมาย โดยไม่ต้องรอให้มีประกาศภัยพิบัติกรณีฉุกเฉินตามระเบียบกระทรวงการคลัง ว่าด้วยเงินทดรองราชการเพื่อช่วยเหลือผู้ประสบภัยพิบัติกรณีฉุกเฉิน พ.ศ. ๒๕๕๖

จึงเรียนมาเพื่อพิจารณาดำเนินการต่อไป

ขอแสดงความนับถือ

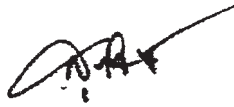

(นายสุทธิพงษ์ จุลเจริญ)

รองปลัดกระทรวงมหาดไทย ปฏิบัติราชการแทน

ปลัดกระทรวงมหาดไทย

กรมส่งเสริมการปกครองท้องถิ่น

สำนักบริหารการคลังท้องถิ่น

ส่วนการจัดสรรเงินอุดหนุนและพัฒนาระบบงบประมาณ

โทร. ๐ ๒๒๔๑ ๙๐๐๐ ต่อ ๑๕๒๔

โทรสาร ๐ ๒๒๔๑ ๙๐๔๙



ที่ มท ๐๖๑๖/ว ๘๑

สำนักเลขาธิการป้องกันภัยฝ่ายพลเรือน
กรมป้องกันและบรรเทาสาธารณภัย
ถนนอุทองนอก กทม. ๑๐๓๐๐

๗ กุมภาพันธ์ ๒๕๕๖

เรื่อง การรายงานเหตุด่วนสาธารณภัย

เรียน ผู้ว่าราชการกรุงเทพมหานคร / ผู้อำนวยการป้องกันภัยฝ่ายพลเรือนกรุงเทพมหานคร
ผู้ว่าราชการจังหวัด / ผู้อำนวยการป้องกันภัยฝ่ายพลเรือนจังหวัด ทุกจังหวัด

อ้างถึง หนังสือสำนักเลขาธิการป้องกันภัยฝ่ายพลเรือน กรมการปกครอง ที่ มท ๐๓๐๗/๔๙๓ ลงวันที่
๗ มีนาคม ๒๕๕๔

สิ่งที่ส่งมาด้วย ๑) แบบรายงานเหตุด่วนสาธารณภัย จำนวน ๑ ชุด
๒) หมายเลขโทรศัพท์ผู้บังคับบัญชา ผู้ปฏิบัติงานฯ จำนวน ๑ ชุด

ตามที่พระราชกฤษฎีกาโอนกิจการบริหารและอำนาจหน้าที่ของส่วนราชการให้เป็นไปตามพระราชบัญญัติปรับปรุงกระทรวง ทบวง กรม พ.ศ. ๒๕๕๕ มาตรา ๑๐๑ (๒) (ก) “ให้โอนบรรดากิจการ อำนาจหน้าที่ ทรัพย์สิน งบประมาณ หนี้สิน ภาระผูกพัน ข้าราชการ ลูกจ้าง และอัตรากำลังของกรมการปกครองเฉพาะในส่วนของกองป้องกันภัยฝ่ายพลเรือน มาเป็นของกรมป้องกันและบรรเทาสาธารณภัย กระทรวงมหาดไทย” มีผลทำให้กรมป้องกันและบรรเทาสาธารณภัยมีฐานะเป็นสำนักเลขาธิการป้องกันภัยฝ่ายพลเรือน มีหน้าที่รับผิดชอบในเรื่องการให้ความช่วยเหลือผู้ประสบภัยพิบัติโดยตรงทั้งระบบ และตามหนังสือที่อ้างถึงดังกล่าว ได้แจ้งให้กรุงเทพมหานคร จังหวัด อ่างเภอ เทศบาล และเมืองพัทยา รายงานเหตุด่วนสาธารณภัยตามแบบที่กำหนดไปแล้ว นั้น

เนื่องจากสถานการณ์ภัยพิบัติที่เกิดขึ้นในปัจจุบัน ก่อความเสียหายอย่างร้ายแรง ภัยพิบัติเกิดขึ้นอย่างรวดเร็ว ฉับพลัน และมีความซับซ้อน ทำให้การรายงานเหตุด่วนสาธารณภัยของ กรุงเทพมหานคร จังหวัด และเมืองพัทยา มีความไม่ชัดเจน ไม่ครอบคลุมทุกด้านของภัยพิบัติ และไม่ทันกับสถานการณ์ภัยพิบัติเป็นผลให้สำนักเลขาธิการป้องกันภัยฝ่ายพลเรือนไม่สามารถประสานการให้ความช่วยเหลือกับหน่วยงานที่เกี่ยวข้องได้ทันเวลา ประกอบกับการที่ไม่สามารถสรุปสถานการณ์เสนอผู้บังคับบัญชาให้ทราบได้อย่างทันท่วงที

ดังนั้น จึงให้กรุงเทพมหานคร จังหวัด ปฏิบัติดังนี้

๑. รายงานสถานการณ์เหตุภัยพิบัติตามแบบที่กำหนด ทางหมายเลขโทรสาร ๐ ๒๒๔๑ ๔๖๒๐, ๐ ๒๒๔๑ ๗๔๕๐-๑ (มท) ๕๕๐๔๕-๙ ทันที เมื่อเกิดเหตุการณ์ภัยพิบัติในพื้นที่ของแต่ละจังหวัด

๒. เมื่อเหตุการณ์สาธารณภัยยุติแล้ว ให้สรุปความเสียหาย การให้ความช่วยเหลือให้ชัดเจน ทั้งของส่วนราชการอื่น ๆ และภาคเอกชน รายงานให้ สปพร. ทราบโดยเร็ว

๓. ให้กำหนดหัวข้อของภัยที่จะรายงานทุกภัยที่เกิดขึ้น ทั้งสาธารณภัยและภัยในภาวะไม่ปกติ หรือภัยสงคราม

๔. ให้กำชับเจ้าหน้าที่ผู้รับผิดชอบปฏิบัติ เรื่องรายงานเหตุด่วนสาธารณภัยโดยเคร่งครัด ทั้งนี้ ให้จังหวัดแจ้งอำเภอ เทศบาล เมืองพัทยา ในพื้นที่รับผิดชอบดำเนินการตามแนวทางดังกล่าวด้วย

จึงเรียนมาเพื่อโปรดทราบและถือปฏิบัติ

ขอแสดงความนับถือ



(นายโกสินทร์ เกษทอง)

อธิบดีกรมป้องกันและบรรเทาสาธารณภัย

เลขาธิการป้องกันภัยฝ่ายพลเรือน

ศูนย์อำนวยการบรรเทาสาธารณภัย

โทร. ๐ ๒๒๔๑ ๗๔๕๐

แบบรายงานเหตุต่วนสาธารณภัย

ต่วนที่สุด ที่/.....

วันที่.....

จาก.....

ถึง.....

๑. ชนิดของภัย อุทกภัย วัตภัย ความแห้งแล้ง อัคคีภัย ไฟป่า อากาศหนาว
 แผ่นดินไหวและอาคารถล่ม สารเคมีและวัตถุอันตราย อุบัติภัย ทุ่นระเบิด
 การก่อวินาศกรรม การป้องกันและระงับภัยทางอากาศ การอพยพประชาชนและส่วนราชการ
 อื่นๆ.....

ความรุนแรงและลักษณะของภัย เล็กน้อย ปานกลาง รุนแรง ลักษณะของภัย.....

๒. ภัยเกิดวันที่.....เวลา.....น. ภัยสิ้นสุดวันที่.....เวลา.....น.

๓. สถานที่เกิดภัย เลขที่.....

๔. ราษฎรที่ประสบภัย

๔.๑ ราษฎรที่ได้รับความเดือดร้อน.....คน.....ครัวเรือน ๔.๒ บาดเจ็บ.....คน

๔.๓ เสียชีวิต.....คน ๔.๔ สูญหาย.....คน ๔.๕ อพยพที่ปลอดภัย.....คน.....ครัวเรือน

๕. พื้นที่ประสบภัยและความเสียหาย

๕.๑ อาคารสิ่งก่อสร้าง บ้านพักอาศัย.....หลัง อาคารสูงตั้งแต่ ๒๓ เมตร ขึ้นไป.....อาคาร โรงงาน.....แห่ง
 ๕.๒ พื้นที่และทรัพย์สินทางการเกษตร พืชไร่.....ไร่ นา.....ไร่ สวน.....ไร่ บ่อปลา.....บ่อ
 บ่อกุ้ง.....บ่อ
 สัตว์เลี้ยง (โค/กระบือ.....ตัว สุกร.....ตัว เป็ด/ไก่.....ตัว) อื่นๆ.....

ความเสียหายประมาณ.....บาท

๕.๒ พื้นที่และทรัพย์สินทางการเกษตร พืชไร่.....ไร่ นา.....ไร่ สวน.....ไร่ บ่อปลา.....บ่อ
 บ่อกุ้ง.....บ่อ

สัตว์เลี้ยง (โค/กระบือ.....ตัว สุกร.....ตัว เป็ด/ไก่.....ตัว) อื่นๆ.....

ความเสียหายประมาณ.....บาท

๕.๓ สิ่งสาธารณประโยชน์ ถนน.....สาย สะพาน.....แห่ง คอสะพาน.....แห่ง ฝาย.....แห่ง อื่นๆ.....

ความเสียหายประมาณ.....บาท

รวมความเสียหายเบื้องต้นประมาณ.....บาท

๖. การบรรเทาภัย.....

(ตัวอย่างเจ้าหน้าที่พร้อมด้วยชาวบ้านที่อยู่ใกล้เคียง ได้ช่วยกันดับเพลิงจนสงบไม่ลุกลามไปบริเวณอื่น และให้ความช่วยเหลือในเบื้องต้นแล้ว)

๗. เครื่องมือ/อุปกรณ์ที่ใช้ รถดับเพลิง.....คัน รถบรรทุกน้ำ.....คัน รถกู้ภัย.....คัน เรือ.....ลำ เครื่องสูบน้ำ.....เครื่อง
 อื่นๆ..... ๗.๑ ส่วนราชการ.....หน่วยงาน ๗.๒ เอกชน/ประชาชน.....กลุ่ม/คน

๘. การดำเนินงานของส่วนราชการ หน่วยอาสาสมัคร มูลนิธิในพื้นที่

ส่วนราชการอื่นๆ (ชื่อ)..... ภาคเอกชน (ชื่อ).....

(ลงชื่อ).....ผู้รายงาน

(.....)

ตำแหน่ง.....

ส่วนที่ ๓

หนังสือตอบข้อหารือ

ด่วนที่สุด

ที่ กค ๐๔๐๒.๔/๒๙๐๙๒



กรมบัญชีกลาง

ถนนพระราม ๖ กทม. ๑๐๔๐๐

๑๐ สิงหาคม ๒๕๕๙

เรื่อง หารือแนวทางการพิจารณา “ภัยพิบัติ” ตามระเบียบกระทรวงการคลังว่าด้วยเงินอุดหนุนราชการ เพื่อช่วยเหลือผู้ประสบภัยพิบัติกรณีฉุกเฉิน พ.ศ. ๒๕๕๖

เรียน อธิบดีกรมป้องกันและบรรเทาสาธารณภัย

อ้างถึง หนังสือกรมป้องกันและบรรเทาสาธารณภัย ด่วนที่สุด ที่ มท ๐๖๑๗/๙๐๒๙ ลงวันที่ ๑๕ กันยายน ๒๕๕๘

ตามหนังสือที่อ้างถึงแจ้งว่า กรมป้องกันและบรรเทาสาธารณภัยขอหารือแนวทางการพิจารณา “ภัยพิบัติ” ตามระเบียบกระทรวงการคลังว่าด้วยเงินอุดหนุนราชการเพื่อช่วยเหลือผู้ประสบภัยพิบัติกรณีฉุกเฉิน พ.ศ. ๒๕๕๖ ซึ่งกรมบัญชีกลางได้เคยแจ้งแนวทางการพิจารณาและตอบข้อหารือในเรื่องดังกล่าวตามหนังสือ กรมบัญชีกลาง ด่วนที่สุด ที่ กค ๐๔๐๖.๓/๓๓๑๘๕ ลงวันที่ ๔ กันยายน ๒๕๕๖ และ ที่ กค ๐๔๐๖.๓/๓๔๖๗๘ ลงวันที่ ๒๗ สิงหาคม ๒๕๕๘ โดยในการนี้กรมป้องกันและบรรเทาสาธารณภัยมีความเห็นว่า

๑. กรณีภัยต่อไปนี้ ได้แก่ ภัย อุทกภัย ภัยแล้ง ภาวะฝนแล้ง ฝนทิ้งช่วง ภัยจากลูกเห็บ ภัยอันเกิดจากไฟฟ้า ภัยที่เกิดจากโรคหรือการระบาดของแมลงหรือศัตรูพืชทุกชนิด อากาศหนาวจัดผิดปกติ ภัยสงคราม และภัยอันเนื่องมาจากการกระทำของผู้ก่อการร้าย กองกำลังจากนอกประเทศ ซึ่งมีลักษณะทั่วไปเป็นภัยหรืออันตรายที่เกิดแก่คนหมู่มากหรือก่อให้เกิดการเปลี่ยนแปลงของสภาพแวดล้อม ส่งผลกระทบต่อความต้องการในปัจจุบันพื้นฐานจนเกินขีดความสามารถที่ชุมชนจะรับมือหรือจัดการเองได้ หากเกิดขึ้น โดยปัจจุบันทันด่วน จะเข้าข่ายเป็นภัยพิบัติกรณีฉุกเฉินตามระเบียบฯ ที่จังหวัดสามารถให้ความช่วยเหลือตามระเบียบฯ ได้ตามความจำเป็นและเหมาะสม โดยไม่จำเป็นต้องพิจารณาว่ามีความเสียหายเกิดขึ้นเป็นจำนวนมากน้อยเพียงใด

๒. กรณีอศิภัยจะเข้าข่ายเป็นภัยพิบัติกรณีฉุกเฉินตามระเบียบฯ ก็ต่อเมื่อเกิดแก่คนหมู่มาก หรือก่อให้เกิดการเปลี่ยนแปลงของสภาพแวดล้อม ซึ่งส่งผลกระทบต่อความต้องการในปัจจุบันพื้นฐาน จนเกินขีดความสามารถที่ชุมชนจะรับมือหรือจัดการเองได้ และเกิดขึ้นโดยปัจจุบันทันด่วน โดยไม่จำเป็นต้อง พิจารณาว่ามีความเสียหายเกิดขึ้นเป็นจำนวนมากน้อยเพียงใด

จึงขอหารือว่า ความเห็นดังกล่าวถูกต้องหรือไม่ อย่างไร ความละเอียดแจ้งแล้ว นั้น

กรมบัญชีกลางพิจารณาแล้ว ขอเรียนว่า ความเห็นของกรมป้องกันและบรรเทาสาธารณภัย ถูกต้องแล้ว

จึงเรียนมาเพื่อโปรดทราบ

ขอแสดงความนับถือ



(นางสาวอรนุช ไวนุสิทธิ์)

ที่ปรึกษาด้านพัฒนาระบบการเงินการคลัง ปฏิบัติราชการแทน

อธิบดีกรมบัญชีกลาง

กองกฎหมาย

โทร. ๐ ๒๑๒๗ ๗๐๐๐ ต่อ ๔๓๒๐

โทรสาร ๐ ๒๑๒๗ ๗๒๕๐

ด่วนที่สุด

ที่ มท ๐๖๑๗/๙๐๒๙



กรมป้องกันและบรรเทาสาธารณภัย
ถนนอุทองนอก กทม. ๑๐๓๐๐

๑๕ กันยายน ๒๕๕๘

เรื่อง ขอหารือแนวทางการพิจารณา “ภัยพิบัติ” ตามระเบียบกระทรวงการคลังว่าด้วยเงินทดรองราชการ เพื่อช่วยเหลือผู้ประสบภัยพิบัติกรณีฉุกเฉิน พ.ศ. ๒๕๕๖

เรียน อธิบดีกรมบัญชีกลาง

อ้างถึง ๑. หนังสือกรมบัญชีกลาง ด่วนที่สุด ที่ กค ๐๔๐๖.๓/๓๓๑๘๕ ลงวันที่ ๔ กันยายน ๒๕๕๖

๒. หนังสือกรมบัญชีกลาง ที่ กค ๐๔๐๖.๓/๓๔๖๗๘ ลงวันที่ ๒๗ สิงหาคม ๒๕๕๘

ตามที่หนังสือที่อ้างถึง ๑ กรมบัญชีกลางได้แจ้งให้ทราบแนวทางการพิจารณากรณีเกิดไฟไหม้บ้าน ๑ หลังว่า ภัยที่เกิดขึ้นจะถือเป็นภัยพิบัติที่สามารถให้ความช่วยเหลือตามระเบียบกระทรวงการคลังว่าด้วยเงินทดรองราชการเพื่อช่วยเหลือผู้ประสบภัยพิบัติกรณีฉุกเฉิน พ.ศ. ๒๕๕๖ ได้หรือไม่ นั้น จะต้องพิจารณาจากข้อเท็จจริง ดังนี้

๑. ภัยที่เกิดขึ้นต้องมีลักษณะเป็นภัยพิบัติ กล่าวคือ

(๑) มีการกระทำหรือเหตุต่าง ๆ ไม่ว่าจะเกิดจากธรรมชาติหรือมีบุคคลหรือสัตว์ ทำให้เกิดขึ้น ซึ่งทำให้เกิดอันตรายหรือความเสียหายแก่ชีวิต ร่างกาย หรือทรัพย์สินของคนในสังคมหรือชุมชน

(๒) ต้องเป็นสาธารณภัย กล่าวคือ ภัยที่เกิดแก่คนหมู่มาก มิใช่เกิดแก่บุคคลใดบุคคลหนึ่ง โดยชุมชนที่ประสบภัยพิบัติไม่สามารถป้องกันหรือจัดการแก้ไขกับภัยพิบัติที่เกิดขึ้นได้ด้วยตนเอง

๒. เป็นภัยที่เกิดขึ้นโดยปัจจุบันทันด่วน

๓. จำเป็นต้องรีบแก้ไขโดยฉับพลัน

๔. อยู่ในระหว่างที่ยังไม่ได้รับเงินงบประมาณรายจ่าย

หากภัยที่เกิดขึ้นมิได้เป็นภัยหรืออันตรายที่เกิดแก่คนหมู่มาก หรือก่อให้เกิดการเปลี่ยนแปลงของสภาพแวดล้อม ซึ่งส่งผลกระทบต่อความต้องการในปัจจุบันพื้นฐานจนเกินขีดความสามารถที่ชุมชนจะรับมือหรือจัดการเองได้ แม้ว่าจะเกิดขึ้นโดยปัจจุบันทันด่วนและจำเป็นต้องรีบแก้ไขโดยฉับพลัน ก็ไม่เข้าข่ายเป็นภัยพิบัติกรณีฉุกเฉิน ตามระเบียบฯ และไม่สามารถเบิกจ่ายเงินทดรองราชการตามระเบียบฯ ได้

ต่อมา กรมบัญชีกลางได้ตอบข้อหารือแนวทางปฏิบัติตามระเบียบกระทรวงการคลังฯ กรณีเกิดวาตภัยเสียหายหลังเดียวว่า ระเบียบกระทรวงการคลังว่าด้วยเงินทดรองราชการเพื่อช่วยเหลือผู้ประสบภัยพิบัติกรณีฉุกเฉิน พ.ศ. ๒๕๕๖ มีวัตถุประสงค์เพื่อใช้ในการช่วยเหลือหรือแก้ไขปัญหาความเดือดร้อนเฉพาะหน้ากรณีภัยพิบัติฉุกเฉินโดยเร่งด่วนตามความจำเป็นและเหมาะสม และข้อ ๕ ของระเบียบฯ ได้กำหนดนิยาม “ภัยพิบัติ” หมายความว่า สาธารณภัยอันได้แก่ อัคคีภัย วาตภัย อุทกภัย... ตลอดจนภัยอื่นๆ ไม่ว่าจะเกิดจากธรรมชาติหรือมีบุคคลหรือสัตว์ทำให้เกิดขึ้น ซึ่งก่อให้เกิดอันตรายแก่ชีวิตร่างกายของประชาชน หรือก่อให้เกิด

ความเสียหายแก่ทรัพย์สินของประชาชน โดยไม่ได้กำหนดว่าความเสียหายที่เกิดขึ้นต้องมีจำนวนมากน้อยเพียงใด ดังนั้น หากวาทภัยที่เกิดขึ้นก่อให้เกิดความเสียหายต่อทรัพย์สินของประชาชนดังกล่าวข้างต้น และเกิดขึ้นอย่างฉับพลัน จำเป็นต้องรีบแก้ไขเพื่อบรรเทาความเดือดร้อนเฉพาะหน้าแก่ประชาชน จังหวัดก็สามารถให้ความช่วยเหลือตามระเบียบฯ ได้ตามความจำเป็นและเหมาะสม รายละเอียดปรากฏตามหนังสือที่อ้างถึง ๒ นั้น

กรมป้องกันและบรรเทาสาธารณภัยพิจารณาตามแนวทางการตอบข้อหารือของกรมบัญชีกลางข้างต้นแล้ว มีความเห็นว่า

๑. ภัยต่อไปนี้ ได้แก่ วาตภัย อุทกภัย ภัยแล้ง ภาวะฝนแล้ง ฝนทิ้งช่วง ภัยจากลูกเห็บ ภัยอันเกิดจากไฟฟ้า ภัยที่เกิดจากโรคหรือการระบาดของแมลงหรือศัตรูพืชทุกชนิด อากาศหนาวจัดผิดปกติ ภัยสงครามและภัยอันเนื่องมาจากการกระทำของผู้ก่อการร้าย กองกำลังจากนอกประเทศ ซึ่งมีลักษณะทั่วไปเป็นภัยหรืออันตรายที่เกิดแก่คนหมู่มากหรือก่อให้เกิดการเปลี่ยนแปลงของสภาพแวดล้อม ส่งผลกระทบต่อความต้องการในปัจจุบันพื้นฐานจนเกินขีดความสามารถที่ชุมชนจะรับมือหรือจัดการเองได้ หากเกิดขึ้นโดยปัจจุบันทันด่วนจะเข้าข่ายเป็นภัยพิบัติกรณีฉุกเฉินตามระเบียบฯ ที่จังหวัดสามารถให้ความช่วยเหลือตามระเบียบฯ ได้ตามความจำเป็นและเหมาะสม โดยไม่จำเป็นต้องพิจารณาว่ามีความเสียหายเกิดขึ้นเป็นจำนวนมากน้อยเพียงใด

๒. สำหรับอัคคีภัยจะเข้าข่ายเป็นภัยพิบัติกรณีฉุกเฉินตามระเบียบฯ ก็ต่อเมื่อเกิดแก่คนหมู่มากหรือก่อให้เกิดการเปลี่ยนแปลงของสภาพแวดล้อม ซึ่งส่งผลกระทบต่อความต้องการในปัจจุบันพื้นฐานจนเกินขีดความสามารถที่ชุมชนจะรับมือหรือจัดการเองได้ และเกิดขึ้นโดยปัจจุบันทันด่วน โดยไม่จำเป็นต้องพิจารณาว่ามีความเสียหายเกิดขึ้นเป็นจำนวนมากน้อยเพียงใดเช่นเดียวกัน

เพื่อให้เกิดความชัดเจนในแนวทางการพิจารณา “ภัยพิบัติ” ตามระเบียบฯ กรมป้องกันและบรรเทาสาธารณภัยจึงขอหารือว่า ความเห็นดังกล่าวถูกต้องหรือไม่ อย่างไร

จึงเรียนมาเพื่อโปรดพิจารณา ผลเป็นประการใด โปรดแจ้งให้กรมป้องกันและบรรเทาสาธารณภัยทราบด้วย จักขอบคุณยิ่ง

ขอแสดงความนับถือ



(นายฉัตรชัย พรหมเลิศ)

อธิบดีกรมป้องกันและบรรเทาสาธารณภัย

สำนักช่วยเหลือผู้ประสบภัย

ส่วนช่วยเหลือผู้ประสบภัยภูมิภาค

โทร. ๐ ๒๖๗๗ ๓๕๑๒

โทรสาร ๐ ๒๒๔๑ ๗๔๙๓



ที่ กค ๐๔๐๖.๓/๓๓๑๘๕

กรมบัญชีกลาง

ถนนพระราม ๖ กทม. ๑๐๔๐๐

๔ กันยายน ๒๕๕๖

เรื่อง แนวทางการพิจารณากรณีเกิดไฟไหม้บ้าน ๑ หลัง

เรียน อธิบดีกรมป้องกันและบรรเทาสาธารณภัย

สิ่งที่ส่งมาด้วย สำเนาหนังสือกรมบัญชีกลาง ด่วนที่สุด ที่ กค ๐๔๐๖.๓/๐๐๐๕๘๓ ลงวันที่ ๒๗ มิถุนายน ๒๕๕๖

ตามที่กระทรวงการคลังได้ประกาศใช้ระเบียบกระทรวงการคลังว่าด้วยเงินอุดหนุนราชการ เพื่อช่วยเหลือผู้ประสบภัยพิบัติกรณีฉุกเฉิน พ.ศ. ๒๕๕๖ ซึ่งมีผลบังคับใช้ตั้งแต่วันที่ ๑๙ กุมภาพันธ์ ๒๕๕๖ โดยระเบียบฯ ข้อ ๕ ได้กำหนดนิยาม “ภัยพิบัติ” หมายความว่า สาธารณภัย อันได้แก่ อัคคีภัย วาตภัย อุทกภัย ภัยแล้ง ภาวะฝนแล้ง ฝนทิ้งช่วง ภัยจากลูกเห็บ ภัยอันเกิดจากไฟป่า... ตลอดจนภัยอื่น ๆ ไม่ว่าจะเกิดจากธรรมชาติหรือมีบุคคลหรือสัตว์ทำให้เกิดขึ้น ซึ่งก่อให้เกิดอันตรายแก่ชีวิตร่างกายของประชาชน หรือก่อให้เกิดความเสียหายแก่ทรัพย์สินของประชาชน นั้น

กรมบัญชีกลางพิจารณาแล้ว ขอเรียนว่า เนื่องจากที่ผ่านมาได้มีการสอบถามเป็นการภายใน กรณีเกิดไฟไหม้บ้าน ๑ หลัง ว่าสามารถให้ความช่วยเหลือตามระเบียบกระทรวงการคลังว่าด้วยเงินอุดหนุนราชการ เพื่อช่วยเหลือผู้ประสบภัยพิบัติกรณีฉุกเฉิน พ.ศ. ๒๕๕๖ และหลักเกณฑ์การใช้จ่ายเงินอุดหนุนราชการ เพื่อช่วยเหลือผู้ประสบภัยพิบัติกรณีฉุกเฉิน พ.ศ. ๒๕๕๖ ได้หรือไม่ ดังนั้น เพื่อให้เกิดความชัดเจน ในแนวทางการปฏิบัติงานตามระเบียบฯ กรมบัญชีกลางจึงขอความร่วมมือมายังกรมป้องกันและบรรเทาสาธารณภัยเพื่อแจ้งให้จังหวัดทราบแนวทางการพิจารณาค่าดังกล่าวตามสำเนาหนังสือที่ส่งมาพร้อมนี้

จึงเรียนมาเพื่อโปรดทราบ และแจ้งให้จังหวัดทราบและถือปฏิบัติต่อไป

ขอแสดงความนับถือ

(นางสาวสุทธิรัตน์ รัตนโชติ)

ที่ปรึกษาด้านพัฒนาระบบการเงินการคลัง ปฏิบัติราชการแทน

อธิบดีกรมบัญชีกลาง

สำนักกฎหมาย

โทรศัพท์ ๐ ๒๑๒๗ ๗๐๐๐ ต่อ ๔๓๒๐

โทรสาร ๐ ๒๑๒๗ ๗๒๖๖



ด่วนที่สุด

บันทึกข้อความ

ส่วนราชการ กรมบัญชีกลาง สำนักกฎหมาย

กลุ่มงานกฎหมายและระเบียบด้านการเบิกจ่าย โทร. ๐ ๒๑๒๗ ๗๐๐๐ ต่อ ๔๓๒๐

ที่ กค ๐๔๐๖.๓/๐๐๐๕๘๓

วันที่ ๒๗ มิถุนายน ๒๕๕๖

เรื่อง ขอรื้อการให้ความช่วยเหลือผู้ประสบภัยพิบัติกรณีฉุกเฉิน (อัคคีภัย)

เรียน คลังจังหวัดกาญจนบุรี

ตามหนังสือสำนักงานคลังจังหวัดกาญจนบุรี ด่วนที่สุด ที่ กจ ๐๐๐๓/๓๗๑ ลงวันที่ ๑๔ มิถุนายน ๒๕๕๖ แจ้งว่า สำนักงานป้องกันและบรรเทาสาธารณภัยจังหวัดกาญจนบุรีขอหารือกรณีอำเภอท่ามะกา เกิดอัคคีภัยทำให้บ้านเรือนเสียหาย ๑ หลัง คอกสัตว์เสียหาย ๑ หลัง วัณมตาย ๓ ตัวว่าสามารถให้ความช่วยเหลือตามระเบียบกระทรวงการคลังว่าด้วยเงินอุดหนุนราชการเพื่อช่วยเหลือผู้ประสบภัยพิบัติกรณีฉุกเฉิน พ.ศ. ๒๕๕๖ และหลักเกณฑ์การใช้จ่ายเงินอุดหนุนราชการเพื่อช่วยเหลือผู้ประสบภัยพิบัติกรณีฉุกเฉิน พ.ศ. ๒๕๕๖ ได้หรือไม่ นั้น

กรมบัญชีกลางพิจารณาแล้ว ขอเรียนว่า ระเบียบกระทรวงการคลังว่าด้วยเงินอุดหนุนราชการเพื่อช่วยเหลือผู้ประสบภัยพิบัติกรณีฉุกเฉิน พ.ศ. ๒๕๕๖ ข้อ ๕ กำหนดนิยาม ภัยพิบัติ หมายความว่า สาธารณภัยอันได้แก่ อัคคีภัย วัตภัย อุทกภัย ภัยแล้ง ภาวะฝนแล้ง ฝนทิ้งช่วง ภัยจากลูกเห็บ ภัยอันเกิดจากไฟฟ้า.... ตลอดจนภัยอื่น ๆ ไม่ว่าจะเกิดจากธรรมชาติ หรือมีบุคคลหรือสัตว์ทำให้เกิดขึ้น ซึ่งก่อให้เกิดอันตรายแก่ชีวิตร่างกายของประชาชน หรือก่อให้เกิดความเสียหายแก่ทรัพย์สินของประชาชน ซึ่งการพิจารณาว่า ภัยที่เกิดขึ้นถือเป็นภัยพิบัติที่สามารถให้ความช่วยเหลือตามระเบียบฯ ได้หรือไม่ นั้น จะต้องพิจารณาจากข้อเท็จจริง ดังนี้

๑. ภัยที่เกิดขึ้นต้องมีลักษณะเป็นภัยพิบัติ กล่าวคือ

๑) มีการกระทำหรือเหตุต่าง ๆ ไม่ว่าจะเกิดจากธรรมชาติ หรือมีบุคคล หรือสัตว์ ทำให้เกิดขึ้น ซึ่งทำให้เกิดอันตรายหรือความเสียหายแก่ชีวิต ร่างกาย หรือทรัพย์สินของคนในสังคมหรือชุมชน

๒) ต้องเป็นสาธารณภัย กล่าวคือ ภัยที่เกิดแก่คนหมู่มาก มิใช่เกิดแก่บุคคลใดบุคคลหนึ่ง โดยชุมชนที่ประสบภัยพิบัติไม่สามารถป้องกันหรือจัดการแก้ไขกับภัยพิบัติที่เกิดขึ้นได้ด้วยตนเอง

๒. เป็นภัยที่เกิดขึ้นโดยปัจจุบันทันด่วน

๓. จำเป็นต้องรีบแก้ไขโดยฉับพลัน

๔. อยู่ในระหว่างที่ยังไม่ได้รับเงินงบประมาณรายจ่าย

เมื่อพิจารณาจากข้อเท็จจริงและองค์ประกอบข้างต้นปรากฏว่า กรณีนี้เหตุที่ทำให้เกิดความเสียหายแก่ทรัพย์สินคือ เกิดไฟไหม้บ้าน แต่อย่างไรก็ดี เนื่องจากภัยที่เกิดขึ้นดังกล่าวมิได้เป็นภัยหรืออันตรายที่เกิดขึ้นแก่คนหมู่มากหรือก่อให้เกิดการเปลี่ยนแปลงของสภาพแวดล้อม ซึ่งส่งผลกระทบต่อความต้องการในปัจจุบันฐานจนเกิน

ขีดความสามารถที่ชุมชนจะรับมือหรือจัดการเองได้ ดังนั้น แม้ว่าจะเป็นภัยที่เกิดขึ้นโดยปัจจุบันทันด่วน และจำเป็นต้องรีบแก้ไขโดยฉับพลัน แต่เนื่องจากเหตุผลดังกล่าวข้างต้น กรณีตามข้อหาหรือจึงไม่เข้าข่ายเป็น ภัยพิบัติกรณีฉุกเฉินตามระเบียบฯ จึงไม่สามารถเบิกจ่ายเงินอุดหนุนราชการตามระเบียบฯ ได้

จึงเรียนมาเพื่อโปรดทราบ



(นางสาวสุทธิรัตน์ รัตน์โชติ)

ที่ปรึกษาด้านพัฒนาระบบการเงินการคลัง ปฏิบัติราชการแทน
อธิบดีกรมบัญชีกลาง



ด่วนที่สุด

บันทึกข้อความ

ส่วนราชการ สำนักงานคลังจังหวัดกาญจนบุรี โทร. ๐ ๓๔๕๑ ๑๑๔๒ โทรสาร ๐ ๓๔๕๑ ๒๙๙๑

ที่ กจ ๐๐๐๓/๓๗๑

วันที่ ๑๔ มิถุนายน ๒๕๕๖

เรื่อง ขอรื้อการให้ความช่วยเหลือผู้ประสบภัยพิบัติกรณีฉุกเฉิน (อัคคีภัย)

เรียน อธิบดีกรมบัญชีกลาง

ด้วยสำนักงานป้องกันและบรรเทาสาธารณภัยจังหวัดกาญจนบุรี ได้มีหนังสือด่วนที่สุด ที่ กจ ๐๐๒๑/๑๘๙๗ ลงวันที่ ๑๔ มิถุนายน ๒๕๕๖ ขอรื้อกรณีอำเภอท่ามะกา แจ้งเหตุอัคคีภัยเกิดขึ้นที่บ้านเลขที่ ๗๖/๒ หมู่ ๗ ตำบลยางม่วง อำเภอท่ามะกา จังหวัดกาญจนบุรี ทำให้บ้านเรือนได้รับความเสียหาย ๑ หลัง คอกสัตว์ได้รับความเสียหาย ๑ หลัง วัณมตาย ๓ ตัว ว่า สามารถให้ความช่วยเหลือตามระเบียบกระทรวงการคลังว่าด้วยเงินอุดหนุนราชการเพื่อช่วยเหลือผู้ประสบภัยพิบัติกรณีฉุกเฉิน พ.ศ. ๒๕๕๖ หลักเกณฑ์การใช้จ่ายเงินอุดหนุนราชการเพื่อช่วยเหลือผู้ประสบภัยพิบัติกรณีฉุกเฉิน พ.ศ. ๒๕๕๖ และคู่มือการปฏิบัติงานตามระเบียบกระทรวงการคลังว่าด้วยเงินอุดหนุนราชการเพื่อช่วยเหลือผู้ประสบภัยพิบัติกรณีฉุกเฉิน พ.ศ. ๒๕๕๖ ของกรมบัญชีกลาง ได้หรือไม่ (เอกสารแนบ)

ดังนั้น เพื่อให้สำนักงานคลังจังหวัดกาญจนบุรีและสำนักงานป้องกันและบรรเทาสาธารณภัยจังหวัดกาญจนบุรีสามารถปฏิบัติตามระเบียบฯ หลักเกณฑ์ฯ และคู่มือฯ ได้อย่างถูกต้องสำนักงานคลังจังหวัดกาญจนบุรีจึงขอความอนุเคราะห์กรมบัญชีกลางพิจารณาตอบข้อหาดังกล่าว ต่อไป

จึงเรียนมาเพื่อโปรดพิจารณาและกรุณาแจ้งผลการพิจารณาให้สำนักงานคลังจังหวัดกาญจนบุรีทราบด้วย จะเป็นพระคุณยิ่ง

(นางสรณ์ปวีณ์ อินทรพิทักษ์)

คลังจังหวัดกาญจนบุรี



ที่ กค ๐๔๐๖.๓/๓๔๖๗๘

กรมบัญชีกลาง

ถนนพระราม ๖ กทม. ๑๐๔๐๐

๒๓ สิงหาคม ๒๕๕๘

เรื่อง ทหารíoแนวทางปฏิบัติตามระเบียบกระทรวงการคลังว่าด้วยเงินทดรองราชการเพื่อช่วยเหลือผู้ประสบภัยพิบัติกรณีฉุกเฉิน พ.ศ. ๒๕๕๖ กรณีเกิดวาตภัยเสียหายหลังเดียว

เรียน อธิบดีกรมป้องกันและบรรเทาสาธารณภัย

อ้างถึง หนังสือกรมป้องกันและบรรเทาสาธารณภัย ที่ มท ๐๖๑๗/๖๓๖๘ ลงวันที่ ๑๓ กรกฎาคม ๒๕๕๘

ตามหนังสือที่อ้างถึงแจ้งว่า จังหวัดขอนแก่นขอทหารíoแนวทางปฏิบัติตามระเบียบกระทรวงการคลังว่าด้วยเงินทดรองราชการเพื่อช่วยเหลือผู้ประสบภัยพิบัติกรณีฉุกเฉิน พ.ศ. ๒๕๕๖ กรณีเกิดวาตภัยทำให้บ้านพักอาศัย จำนวน ๑ หลัง ยุ้งฉางเก็บพืชผลทางการเกษตร หรือคอกสัตว์ได้รับความเสียหายเนื่องจากกรณีดังกล่าวไม่ได้เกิดแก่คนหมู่มาก แต่เกินขีดความสามารถที่ชุมชนจะรับมือหรือจัดการเองได้ จังหวัดจะสามารถให้ความช่วยเหลือตามระเบียบฯ ได้หรือไม่ อย่างไร ความละเอียดแจ้งแล้ว นั้น

กรมบัญชีกลางพิจารณาแล้ว ขอเรียนว่า โดยที่ระเบียบกระทรวงการคลังว่าด้วยเงินทดรองราชการเพื่อช่วยเหลือผู้ประสบภัยพิบัติกรณีฉุกเฉิน พ.ศ. ๒๕๕๖ มีวัตถุประสงค์เพื่อใช้ในการช่วยเหลือหรือแก้ไขปัญหาความเดือดร้อนเฉพาะหน้ากรณีภัยพิบัติฉุกเฉินโดยเร่งด่วนตามความจำเป็นและเหมาะสม และข้อ ๕ ของระเบียบฯ ได้กำหนดนิยาม “ภัยพิบัติ” หมายความว่า สาธารณภัยอันได้แก่ อัคคีภัย วาตภัย อุทกภัย... ตลอดจนภัยอื่น ๆ ไม่ว่าจะเกิดจากธรรมชาติหรือมีบุคคลหรือสัตว์ทำให้เกิดขึ้น ซึ่งก่อให้เกิดอันตรายแก่ชีวิต ร่างกายของประชาชน หรือก่อให้เกิดความเสียหายแก่ทรัพย์สินของประชาชน โดยไม่ได้กำหนดว่าความเสียหายที่เกิดขึ้นต้องมีจำนวนมากน้อยเพียงใด ดังนั้น หากวาตภัยที่เกิดขึ้นก่อให้เกิดความเสียหายต่อทรัพย์สินของประชาชนดังกล่าวข้างต้นและเกิดขึ้นอย่างฉับพลัน จำเป็นต้องรีบแก้ไขเพื่อบรรเทาความเดือดร้อนเฉพาะหน้าแก่ประชาชน จังหวัดก็สามารถให้ความช่วยเหลือตามระเบียบฯ ได้ตามความจำเป็นและเหมาะสม

จึงเรียนมาเพื่อโปรดทราบ

ขอแสดงความนับถือ

(นางสาวอรนุช วนุสิทธิ)

รองอธิบดี ปฏิบัติราชการแทน

อธิบดีกรมบัญชีกลาง

สำนักกฎหมาย

โทร. ๐ ๒๑๒๗ ๗๐๐๐ ต่อ ๔๓๒๐

โทรสาร ๐ ๒๑๒๗ ๗๒๕๐



ที่ มท ๐๖๑๗/๖๓๖๘

กรมป้องกันและบรรเทาสาธารณภัย
ถนนอุทงนอก กทม. ๑๐๓๐๐

๑๓ กรกฎาคม ๒๕๕๘

เรื่อง หารือแนวทางปฏิบัติตามระเบียบกระทรวงการคลังว่าด้วยเงินอุดหนุนราชการเพื่อช่วยเหลือผู้ประสบภัยพิบัติกรณีฉุกเฉิน พ.ศ. ๒๕๕๖ กรณีเกิดวาตภัยเสียหายหลังเดียว

เรียน อธิบดีกรมบัญชีกลาง

สิ่งที่ส่งมาด้วย สำเนาหนังสือจังหวัดขอนแก่น ด่วนที่สุด ที่ ขก ๐๐๒๑/๑๕๑๑๑
ลงวันที่ ๒๔ มิถุนายน ๒๕๕๘ จำนวน ๑ ชุด

ด้วยจังหวัดขอนแก่นแจ้งว่า อำเภอพระยืน ขอหารือแนวทางปฏิบัติตามระเบียบกระทรวงการคลังว่าด้วยเงินอุดหนุนราชการเพื่อช่วยเหลือผู้ประสบภัยพิบัติกรณีฉุกเฉิน พ.ศ. ๒๕๕๖ กรณีเกิดวาตภัยเมื่อวันที่ ๒๐ มิถุนายน ๒๕๕๘ ในพื้นที่หมู่ที่ ๑๐ บ้านโพธิ์ทอง ตำบลขามป้อม อำเภอพระยืน ทำให้บ้านพักอาศัยของนางปาน ระวีญู ได้รับความเสียหายบางส่วน ๑ หลัง จังหวัดจึงขอหารือว่า กรณีเกิดวาตภัยบ้านพักอาศัยข้างเคียงพืชผลทางเกษตร หรือคอกสัตว์ ได้รับความเสียหายจำนวน ๑ หลัง เนื่องจากกรณีดังกล่าวไม่ได้เกิดขึ้นกับคนหมู่มาก แต่เกินขีดความสามารถที่ชุมชนจะรับมือหรือจัดการเองได้ จังหวัดจะสามารถให้ความช่วยเหลือตามระเบียบกระทรวงการคลังว่าด้วยเงินอุดหนุนราชการเพื่อช่วยเหลือผู้ประสบภัยพิบัติกรณีฉุกเฉิน พ.ศ. ๒๕๕๖ ได้หรือไม่ อย่างไร รายละเอียดปรากฏตามสำเนาหนังสือที่ส่งมาพร้อมนี้

กรมป้องกันและบรรเทาสาธารณภัยพิจารณาแล้วเห็นว่า เพื่อให้เกิดความถูกต้องชัดเจนในการปฏิบัติงานตามระเบียบกระทรวงการคลังว่าด้วยเงินอุดหนุนราชการเพื่อช่วยเหลือผู้ประสบภัยพิบัติกรณีฉุกเฉิน พ.ศ. ๒๕๕๖ จึงขอให้กรมบัญชีกลางได้พิจารณาขอหารือของจังหวัดขอนแก่นในเรื่องดังกล่าว

จึงเรียนมาเพื่อโปรดพิจารณา ผลเป็นประการใด กรุณาแจ้งให้กรมป้องกันและบรรเทาสาธารณภัยทราบด้วย เพื่อจักได้แจ้งให้จังหวัดขอนแก่นถือเป็นแนวทางปฏิบัติต่อไป

ขอแสดงความนับถือ

(นายสุภิต โปธิ์ภาพันธ์)

รองอธิบดี ปฏิบัติราชการแทน

อธิบดีกรมป้องกันและบรรเทาสาธารณภัย

สำนักช่วยเหลือผู้ประสบภัย

ส่วนช่วยเหลือผู้ประสบภัยภูมิภาค

โทร. ๐ ๒๖๓๗ ๓๕๑๒

ด่วนที่สุด

ที่ กค ๐๔๐๖.๓/๓๐๓๒๖



กรมบัญชีกลาง

ถนนพระราม ๖ กทม. ๑๐๔๐๐

๒๓ กันยายน ๒๕๕๗

เรื่อง หารือแนวทางปฏิบัติตามระเบียบกระทรวงการคลังว่าด้วยเงินอุดหนุนราชการเพื่อช่วยเหลือผู้ประสบภัยพิบัติกรณีฉุกเฉิน พ.ศ. ๒๕๕๖ กรณีอัคคีภัย

เรียน อธิบดีกรมป้องกันและบรรเทาสาธารณภัย

อ้างถึง ๑. หนังสือกรมป้องกันและบรรเทาสาธารณภัย ด่วนที่สุด ที่ มท ๐๖๑๗/๔๗๘๕ ลงวันที่ ๕ มิถุนายน ๒๕๕๗

๒. หนังสือกรมบัญชีกลาง ด่วนที่สุด ที่ กค ๐๔๐๖.๓/๓๓๑๘๕ ลงวันที่ ๔ กันยายน ๒๕๕๖

ตามหนังสือที่อ้างถึง ๑ แจ้งว่า กรมป้องกันและบรรเทาสาธารณภัยได้แจ้งแนวทางการพิจารณาเกี่ยวกับภัยพิบัติที่สามารถให้การช่วยเหลือตามระเบียบกระทรวงการคลังว่าด้วยเงินอุดหนุนราชการเพื่อช่วยเหลือผู้ประสบภัยพิบัติกรณีฉุกเฉิน พ.ศ. ๒๕๕๖ ของกรมบัญชีกลาง ให้จังหวัดทราบว่าจะต้องพิจารณาจากข้อเท็จจริง ดังนี้

(๑) ภัยที่เกิดขึ้นต้องมีลักษณะเป็นภัยพิบัติ กล่าวคือ

- มีการกระทำหรือเหตุต่าง ๆ ไม่ว่าจะเกิดจากธรรมชาติ หรือมีบุคคล หรือสัตว์ ทำให้เกิดขึ้นซึ่งทำให้เกิดอันตรายหรือความเสียหายแก่ชีวิต ร่างกาย หรือทรัพย์สินของคนในสังคมหรือชุมชน
 - ต้องเป็นสาธารณภัย กล่าวคือ ภัยที่เกิดแก่คนหมู่มาก มิใช่เกิดแก่บุคคลใดบุคคลหนึ่ง
- โดยชุมชนที่ประสบภัยพิบัติไม่สามารถป้องกันหรือจัดการแก้ไขภัยพิบัติที่เกิดขึ้นได้ด้วยตนเอง

(๒) เป็นภัยที่เกิดขึ้นโดยปัจจุบันทันด่วน

(๓) จำเป็นต้องรีบแก้ไขโดยฉับพลัน

(๔) อยู่ในระหว่างที่ยังไม่ได้รับเงินงบประมาณรายจ่าย

แต่จังหวัดต่าง ๆ ยังมีข้อหารือเกี่ยวกับแนวทางการพิจารณาลักษณะของภัยที่เกิดขึ้นว่าเป็นภัยพิบัติตามระเบียบฯ หรือไม่ อย่างไร เนื่องจากยังไม่ปรากฏแนวทางการพิจารณาที่ชัดเจน ดังนี้

๑. การพิจารณาว่าภัยลักษณะใดเป็นภัยที่เกิดขึ้นแก่คนหมู่มาก จะมีหลักเกณฑ์ในการพิจารณาอย่างไร

๒. การพิจารณาว่าภัยลักษณะใดเป็นภัยที่ก่อให้เกิดการเปลี่ยนแปลงของสภาพแวดล้อมซึ่งส่งผลกระทบต่อความต้องการในปีจ่ายพื้นฐานจนเกินขีดความสามารถที่ชุมชนจะรับมือหรือจัดการเองได้ จะมีหลักเกณฑ์ในการพิจารณาอย่างไร

๓. กรณีสถานการณ์ภัยต่าง ๆ ที่เกิดขึ้นตามรายการต่อไปนี้ มีลักษณะเป็นภัยพิบัติตามแนวทางการพิจารณาของกรมบัญชีกลางหรือไม่ อย่างไร

๓.๑ กรณีไฟไหม้บ้านหลังเดียว ซึ่งเป็นบ้านที่มีหลายห้อง และมีผู้อยู่อาศัยอยู่รวมกันหลายครอบครัว เช่น มี ๕ ครอบครัว รวมทั้งสิ้น ๒๐ คน

๓.๒ กรณีเกิดวาตภัยในพื้นที่ ๓ ตำบล แต่มีบ้านเรือนเสียหายเพียงหลังเดียวและไม่ปรากฏความเสียหายด้านอื่น ๆ หรือเกิดวาตภัยในทะเล แต่มีเรือประมงเสียหายเพียงลำเดียว

๓.๓ กรณีเกิดไฟป่าไหม้ลามพื้นที่การเกษตรของราษฎร ๑ ราย เกิดความเสียหาย ๕ ไร่

๓.๔ กรณีช้างป่าออกมาทำร้ายราษฎรในพื้นที่จังหวัดหลายครั้งในเดือนเดียวกัน มีราษฎรเสียชีวิตครั้งละ ๑ คน

๓.๕ กรณีทหารหรือราษฎรในพื้นที่จังหวัดเหยียบกับระเบิดหลายครั้งในเดือนเดียวกัน มีผู้เสียชีวิตและหรือได้รับบาดเจ็บครั้งละ ๑ - ๒ คน

๓.๖ กรณีเกิดไฟไหม้สวนปาล์มของราษฎร ๑ ราย เกิดความเสียหาย ๕ ไร่

๓.๗ กรณีเกิดไฟไหม้สวนยางพาราของราษฎรรายหนึ่ง เกิดความเสียหาย ๑ ไร่ และไฟได้ลามไปไหม้สวนปาล์มของราษฎรอีกรายหนึ่ง เสียหาย ๑๓ ไร่

๓.๘ กรณีเกิดไฟไหม้บ้านเรือนราษฎรเสียหาย ๑ หลัง และไฟได้ลุกลามไปไหม้สวนยางพาราของราษฎรรายดังกล่าว เสียหาย ๕ ไร่
ความละเอียดแจ้งแล้ว นั้น

กรมบัญชีกลางพิจารณาแล้ว ขอเรียนดังนี้

๑. ระเบียบกระทรวงการคลังว่าด้วยเงินอุดหนุนราชการเพื่อช่วยเหลือผู้ประสบภัยพิบัติกรณีฉุกเฉิน พ.ศ. ๒๕๕๖ มีวัตถุประสงค์เพื่อช่วยเหลือหรือแก้ไขปัญหาความเดือดร้อนเฉพาะหน้าแก่ผู้ประสบภัยพิบัติกรณีฉุกเฉิน ในระหว่างที่ยังไม่ได้รับจัดสรรเงินงบประมาณรายจ่าย และข้อ ๕ ของระเบียบฯ ได้กำหนดนิยาม “ภัยพิบัติ” หมายความว่า สาธารณภัยอันได้แก่ อัคคีภัย วาตภัย อุทกภัย... ตลอดจนภัยอื่น ๆ ไม่ว่าจะเกิดจากธรรมชาติ หรือมีบุคคลหรือสัตว์ทำให้เกิดขึ้น ซึ่งก่อให้เกิดอันตรายแก่ชีวิตของประชาชนหรือก่อให้เกิดความเสียหายแก่ทรัพย์สินของประชาชนหรือรัฐ

๒. เพื่อความสะดวกและง่ายต่อการทำความเข้าใจ กรมบัญชีกลางจึงได้วางแนวทางการพิจารณาเกี่ยวกับภัยพิบัติไว้ โดยการจะถือว่าเป็นภัยพิบัติตามระเบียบฯ ได้นั้น ไม่เพียงแต่มีการกระทำหรือเหตุต่าง ๆ ตามที่ระบุไว้ แล้วทำให้เกิดอันตรายหรือความเสียหายแก่ชีวิต ร่างกาย หรือทรัพย์สินขึ้นเท่านั้น แต่จะต้องมีองค์ประกอบสำคัญประการหนึ่ง กล่าวคือ ต้องมีลักษณะเป็นสาธารณภัย คือ ภัยที่เกิดความเสียหายแก่คนหมู่มาก ดังนั้น ในการพิจารณาว่าภัยที่เกิดขึ้นจะสามารถให้การช่วยเหลือตามระเบียบฯ ได้หรือไม่ จึงต้องพิจารณาจากข้อเท็จจริงว่าภัยดังกล่าวมีองค์ประกอบตามคำนิยามโดยครบถ้วนหรือไม่ หากภัยที่เกิดขึ้นมีลักษณะเป็นภัยพิบัติที่ก่อให้เกิดความเสียหายแก่คนหมู่มาก ส่วนราชการย่อมสามารถพิจารณาให้ความช่วยเหลือตามระเบียบฯ ได้ตามความจำเป็นเหมาะสมสมควร แต่หากความเดือดร้อนเสียหาย

ดังกล่าวมิได้เป็นภัยพิบัติอันเป็นสาธารณภัยแล้ว ย่อมไม่เข้าข่ายเป็นภัยพิบัติที่จะสามารถเบิกจ่ายเงิน
ทดรองราชการตามระเบียบฯ ได้ ตามหนังสือที่อ้างถึง ๒

๓. จากเหตุผลตามที่กล่าวถึงในข้อ ๑ และ ๒ ดังนั้น การพิจารณาว่าภัยลักษณะใดเป็นภัยที่
เกิดขึ้นแก่คนหมู่มาก และภัยลักษณะใดเป็นภัยที่ก่อให้เกิดการเปลี่ยนแปลงของสภาพแวดล้อมจนเกิน
ขีดความสามารถที่ชุมชนจะรับมือหรือจัดการเองได้ จะมีหลักเกณฑ์ในการพิจารณาอย่างไร ตลอดจน
สถานการณ์ภัยต่าง ๆ ตามข้อหารือจะมีลักษณะเป็นภัยพิบัติตามระเบียบฯ หรือไม่ นั้น ส่วนราชการจึงต้อง
พิจารณาจากข้อเท็จจริงว่าภัยที่เกิดขึ้นมีองค์ประกอบตามคำนิยามครบถ้วนหรือไม่ ตามแนวทางการพิจารณา
ดังกล่าวข้างต้น

จึงเรียนมาเพื่อโปรดทราบและดำเนินการต่อไป

ขอแสดงความนับถือ



(นางสาวสุทธิรัตน์ รัตน์โชติ)

ที่ปรึกษาด้านพัฒนาระบบการเงินการคลัง ปฏิบัติราชการแทน

อธิบดีกรมบัญชีกลาง

สำนักกฎหมาย

โทร. ๐ ๒๑๒๗ ๗๐๐๐ ต่อ ๔๓๒๐

โทรสาร ๐ ๒๑๒๗ ๗๒๖๖

ด่วนที่สุด

ที่ มท ๐๖๑๗/๔๗๘๕



กรมป้องกันและบรรเทาสาธารณภัย
ถนนอุทองนอก ดุสิต กทม. ๑๐๓๐๐

๕ มิถุนายน ๒๕๕๗

เรื่อง หารือแนวทางปฏิบัติตามระเบียบกระทรวงการคลังว่าด้วยเงินอุดหนุนราชการเพื่อช่วยเหลือผู้ประสบภัยพิบัติกรณีฉุกเฉิน พ.ศ. ๒๕๕๖ กรณีอัคคีภัย

เรียน ปลัดกระทรวงการคลัง

อ้างถึง หนังสือกรมบัญชีกลาง ด่วนที่สุด ที่ กค ๐๔๐๖.๓/๓๓๑๘๕ ลงวันที่ ๔ กันยายน ๒๕๕๖

ตามที่กรมบัญชีกลางได้แจ้งแนวทางการพิจารณาว่า ภัยต่าง ๆ ที่เกิดขึ้น เช่น กรณีการเกิดไฟไหม้บ้าน ๑ หลัง จะเป็นภัยพิบัติที่สามารถให้ความช่วยเหลือตามระเบียบกระทรวงการคลังว่าด้วยเงินอุดหนุนราชการเพื่อช่วยเหลือผู้ประสบภัยพิบัติกรณีฉุกเฉิน พ.ศ. ๒๕๕๖ ได้หรือไม่ ต้องพิจารณาจากข้อเท็จจริง ดังนี้

(๑) ภัยที่เกิดขึ้นต้องมีลักษณะเป็นภัยพิบัติ กล่าวคือ

- มีการกระทำหรือเหตุต่างๆ ไม่ว่าจะเกิดจากธรรมชาติ หรือมีบุคคล หรือสัตว์ ทำให้เกิดขึ้น ซึ่งทำให้เกิดอันตรายหรือความเสียหายแก่ชีวิต ร่างกาย หรือทรัพย์สินของคนในสังคมหรือชุมชน
- ต้องเป็นสาธารณภัย กล่าวคือ ภัยที่เกิดแก่คนหมู่มาก มิใช่เกิดแก่บุคคลใดบุคคลหนึ่ง โดยชุมชนที่ประสบภัยพิบัติไม่สามารถป้องกันหรือจัดการแก้ไขกับภัยพิบัติที่เกิดขึ้นได้ด้วยตนเอง

(๒) เป็นภัยที่เกิดขึ้นโดยปัจจุบันทันด่วน

(๓) จำเป็นต้องรีบแก้ไขโดยฉับพลัน

(๔) อยู่ในระหว่างที่ยังไม่ได้รับเงินงบประมาณรายจ่าย

ซึ่งเมื่อพิจารณาจากข้อเท็จจริงของกรณีการเกิดไฟไหม้บ้าน ๑ หลัง และองค์ประกอบข้างต้นแล้ว ปรากฏว่าเหตุที่ทำให้เกิดความเสียหายแก่ทรัพย์สิน คือ ไฟไหม้บ้าน แต่เนื่องจากภัยที่เกิดขึ้นดังกล่าวมิได้เป็นภัยหรืออันตรายที่เกิดขึ้นแก่คนหมู่มาก หรือก่อให้เกิดการเปลี่ยนแปลงของสภาพแวดล้อม ซึ่งส่งผลกระทบต่อความต้องการในปัจจุบันฐานจนเกินขีดความสามารถที่ชุมชนจะรับมือหรือจัดการเองได้ ดังนั้น แม้ว่าจะ เป็นภัยที่เกิดขึ้นโดยปัจจุบันทันด่วน และจำเป็นต้องรีบแก้ไขโดยฉับพลัน แต่เนื่องจากเหตุผลดังกล่าวข้างต้น กรณีการเกิดไฟไหม้บ้าน ๑ หลัง จึงไม่เข้าข่ายเป็นภัยพิบัติกรณีฉุกเฉินตามระเบียบฯ จึงไม่สามารถเบิกจ่ายเงินอุดหนุนราชการตามระเบียบฯ ได้ ซึ่งกรมป้องกันและบรรเทาสาธารณภัยได้แจ้งแนวทางการพิจารณา ดังกล่าวให้ทุกจังหวัดทราบเพื่อแจ้งให้หน่วยงานที่เกี่ยวข้องในจังหวัดทราบ และพิจารณาให้การช่วยเหลือผู้ประสบภัยตามกฎหมายหรือระเบียบอื่นที่เกี่ยวข้องต่อไปแล้ว นั้น

กรมป้องกันและบรรเทาสาธารณภัยได้รับข้อหารือจากจังหวัดต่างๆ ถึงแนวทางการพิจารณา ลักษณะของภัยที่เกิดขึ้นว่า เป็นภัยพิบัติตามระเบียบกระทรวงการคลังว่าด้วยเงินอุดหนุนราชการเพื่อช่วยเหลือผู้ประสบภัยพิบัติกรณีฉุกเฉิน พ.ศ. ๒๕๕๖ หรือไม่ อย่างไร เนื่องจากยังไม่ปรากฏแนวทางการพิจารณาที่ชัดเจนดังนี้

๑. การพิจารณาว่าภัยลักษณะใดเป็นภัยที่เกิดขึ้นแก่คนหมู่มาก จะมีหลักเกณฑ์ในการพิจารณาอย่างไร

๒. การพิจารณาว่าภัยลักษณะใดเป็นภัยที่ก่อให้เกิดการเปลี่ยนแปลงของสภาพแวดล้อม ซึ่งส่งผลกระทบต่อความต้องการในปัจจุบันพื้นฐานจนเกินขีดความสามารถที่ชุมชนจะรับมือหรือจัดการเองได้ จะมีหลักเกณฑ์ในการพิจารณาอย่างไร

๓. กรณีสถานการณ์ภัยต่างๆ ที่เกิดขึ้นตามรายการต่อไปนี้ มีลักษณะเป็นภัยพิบัติตามแนวทางการพิจารณาของกรมบัญชีกลางหรือไม่ อย่างไร

๓.๑ กรณีไฟไหม้บ้านหลังเดียว ซึ่งเป็นบ้านที่มีหลายห้อง และมีผู้อาศัยอยู่รวมกันหลายครอบครัว เช่น มี ๕ ครอบครัว รวมทั้งสิ้น ๒๐ คน

๓.๒ กรณีเกิดวาตภัยในพื้นที่ ๓ ตำบล แต่มีบ้านเรือนเสียหายเพียงหลังเดียว และไม่ปรากฏความเสียหายด้านอื่นๆ หรือเกิดวาตภัยในทะเล แต่มีเรือประมงเสียหายเพียงลำเดียว

๓.๓ กรณีเกิดไฟป่าไหม้ลามพื้นที่การเกษตรของราษฎร ๑ ราย เกิดความเสียหาย ๕๐ ไร่

๓.๔ กรณีช้างป่าออกมาทำร้ายราษฎรในพื้นที่จังหวัดหลายครั้งในเดือนเดียวกัน มีราษฎรเสียชีวิตครั้งละ ๑ คน

๓.๕ กรณีทหารหรือราษฎรในพื้นที่จังหวัดเหยียบกับระเบิดหลายครั้งในเดือนเดียวกัน มีผู้เสียชีวิตและหรือได้รับบาดเจ็บครั้งละ ๑ - ๒ คน

๓.๖ กรณีเกิดไฟไหม้สวนปาล์มของราษฎร ๑ ราย เกิดความเสียหาย ๕ ไร่

๓.๗ กรณีเกิดไฟไหม้สวนยางพาราของราษฎรรายหนึ่ง เกิดความเสียหาย ๑ ไร่ และไฟได้ลามไปไหม้สวนป่าสักของราษฎรอีกรายหนึ่ง เสียหาย ๑๓ ไร่

๓.๘ กรณีเกิดไฟไหม้บ้านเรือนราษฎรเสียหาย ๑ หลัง และไฟได้ลุกลามไปไหม้สวนยางพาราของราษฎรรายดังกล่าว เสียหาย ๕ ไร่

ซึ่งกรมป้องกันและบรรเทาสาธารณภัยพิจารณาแล้วเห็นว่า ข้อหาหรือตามประเด็นข้างต้นยังไม่ปรากฏแนวทางการพิจารณาที่ชัดเจน จึงขอส่งข้อหาหรือดังกล่าวมาเพื่อพิจารณา

จึงเรียนมาเพื่อโปรดพิจารณา ผลเป็นประการใด โปรดแจ้งให้กรมป้องกันและบรรเทาสาธารณภัยทราบ เพื่อจักได้แจ้งให้ทุกจังหวัดถือเป็นแนวทางปฏิบัติต่อไป

ขอแสดงความนับถือ



(นายสุวิต โพธิ์ภาพันธุ์)

รองอธิบดี ปฏิบัติราชการแทน

อธิบดีกรมป้องกันและบรรเทาสาธารณภัย

สำนักช่วยเหลือผู้ประสบภัย

ส่วนช่วยเหลือผู้ประสบภัยภูมิภาค

โทร. ๐ ๒๖๓๗ ๓๕๐๙

โทรสาร ๐ ๒๖๔๑ ๗๔๙๓

ด่วนที่สุด

ที่ กค ๐๔๐๖.๓/๑๗๓๕๑



กรมบัญชีกลาง

ถนนพระราม ๕ กทม. ๑๐๔๐๐

๑๖ พฤษภาคม ๒๕๕๙

เรื่อง หารือการให้ความช่วยเหลือผู้ประสบภัยแล้ง กรณีลักษณะดินในพื้นที่เพาะปลูกไม่เหมาะสมในการปลูกข้าว

เรียน อธิบดีกรมป้องกันและบรรเทาสาธารณภัย

อ้างถึง หนังสือกรมป้องกันและบรรเทาสาธารณภัย ด่วนที่สุด ที่ มท ๐๖๒๔/๐๑๑๗๙ ลงวันที่ ๒ กุมภาพันธ์ ๒๕๕๙

ตามหนังสือที่อ้างถึงแจ้งว่า จังหวัดนครพนมได้เกิดภัยแล้ง ในพื้นที่อำเภอนาหว้า และอำเภอโพนสวรรค์ ตั้งแต่วันที่ ๒ พฤศจิกายน ๒๕๕๘ เป็นต้นมา จังหวัดได้ประชุมคณะกรรมการให้ความช่วยเหลือผู้ประสบภัยพิบัติจังหวัด (ก.ช.ภ.จ.) เมื่อวันที่ ๑๘ ธันวาคม ๒๕๕๘ พิจารณาว่าเกิดภัยแล้งจริงและเกษตรกรทำนาในพื้นที่ไม่เหมาะสม เนื่องจากข้อมูลชุดดินของกระทรวงเกษตรและสหกรณ์ระบุว่า ลักษณะดินเป็นดินตื้นถึงชั้นลูกรัง ดินบนเป็นดินร่วนปนทราย ส่วนดินล่างภายใน ๕๐ เซนติเมตร มักเป็นดินร่วนเหนียวปนทรายปนกรวดมากในดินล่างตอนบนและเป็นดินเหนียว เมื่อฝนตกน้อยไม่สามารถกักเก็บน้ำได้เพียงพอต่อการทำนา ทำให้นาข้าวได้รับความเสียหาย เกษตรกรเก็บเกี่ยวผลผลิตได้ไม่ถึงร้อยละ ๑๐ ถือว่าเสียหายสิ้นเชิง ซึ่งเกษตรกรในพื้นที่ดังกล่าวมีอาชีพหลักในการทำนา และทำนาในพื้นที่มาเป็นเวลานานแล้ว ก.ช.ภ.จ. นครพนม จึงประกาศเขตการให้ความช่วยเหลือผู้ประสบภัยพิบัติกรณีฉุกเฉินภัยแล้งเพื่อให้อำเภอพิจารณาช่วยเหลือผู้ประสบภัย จึงขอหารือว่า กรณีเกษตรกรทำนาในพื้นที่ไม่เหมาะสมแต่ทำมานานแล้ว และเกิดความเสียหายขึ้นจริง จังหวัดสามารถให้ความช่วยเหลือตามระเบียบและหลักเกณฑ์ที่กระทรวงการคลังกำหนดได้หรือไม่ ความละเอียดแจ้งแล้ว นั้น

กรมบัญชีกลางพิจารณาแล้ว ขอเรียนว่า กรณีตามข้อหารือจังหวัดนครพนม เกษตรกรในพื้นที่อำเภอนาหว้า และอำเภอโพนสวรรค์ มีอาชีพหลักในการทำนา และทำนาในพื้นที่ดังกล่าวมาเป็นเวลานาน แม้ข้อเท็จจริงจะปรากฏว่า ลักษณะดินในพื้นที่ดังกล่าวไม่เหมาะสมกับการปลูกข้าว เนื่องจากลักษณะดินกักเก็บน้ำได้น้อย แต่หากมีน้ำฝนเพียงพอก็จะสามารถทำการเพาะปลูกได้ ความเสียหายที่เกิดขึ้น จึงเกิดจากสถานการณ์ภัยแล้งส่งผลให้ปริมาณน้ำไม่เพียงพอต่อการทำนา ทำให้นาข้าวได้รับความเสียหายและการทำนาดังกล่าวเป็นนาปีของเกษตรกร ซึ่งจะเริ่มต้นทำให้ช่วงต้นฤดูฝนของทุกปี ประกอบกับ ก.ช.ภ.จ. ได้ประกาศเขตการให้ความช่วยเหลือผู้ประสบภัยพิบัติกรณีฉุกเฉินภัยแล้ง ในพื้นที่อำเภอนาหว้า

และอำเภอพนสวรรค์แล้ว จังหวัดจึงสามารถให้ความช่วยเหลือตามระเบียบกระทรวงการคลังว่าด้วยเงินทดรอง
ราชการเพื่อช่วยเหลือผู้ประสบภัยพิบัติกรณีฉุกเฉิน พ.ศ. ๒๕๕๖ ได้

จึงเรียนมาเพื่อโปรดทราบ

ขอแสดงความนับถือ



(นางสาวอรนุช ไวนุสิทธิ์)

รองอธิบดี รักษาการในตำแหน่ง

ที่ปรึกษาด้านพัฒนาระบบการเงินการคลัง ปฏิบัติราชการแทน

อธิบดีกรมบัญชีกลาง

สำนักกฎหมาย

โทร. ๐ ๒๑๒๗ ๗๐๐๐ ต่อ ๔๓๒๐

โทรสาร ๐ ๒๑๒๗ ๗๒๕๐

ด่วนที่สุด

ที่ มท ๐๖๒๔/๐๑๑๗๙



กรมป้องกันและบรรเทาสาธารณภัย
ถนนอุทงนอก กทม. ๑๐๓๐๐

๒ กุมภาพันธ์ ๒๕๕๙

เรื่อง ทหารเรือการให้ความช่วยเหลือผู้ประสบภัยแล้ง กรณีลักษณะดินในพื้นที่เพาะปลูกไม่เหมาะสมในการปลูกข้าว

เรียน อธิบดีกรมบัญชีกลาง

สิ่งที่ส่งมาด้วย สำเนาหนังสือจังหวัดนครพนม ด่วนที่สุด ที่ นพ ๐๐๒๑/๙๕

ลงวันที่ ๑๙ มกราคม ๒๕๕๙ จำนวน ๑ ฉบับ

ด้วยจังหวัดนครพนมแจ้งว่า อำเภอนาหว้าและอำเภอโพนสวรรค์รายงานว่าได้เกิดภัยแล้งตั้งแต่วันที่ ๒ พฤศจิกายน ๒๕๕๘ เป็นต้นมาจังหวัดได้ประชุม ก.ช.ภ.จ. เมื่อวันที่ ๑๘ ธันวาคม ๒๕๕๘ พิจารณาว่าเกิดภัยแล้งจริงและเกษตรกรทำนาในพื้นที่ไม่เหมาะสม เนื่องจากข้อมูลชุดดินของกระทรวงเกษตรและสหกรณ์ระบุว่าลักษณะดินเป็นดินตื้นถึงชั้นลูกรัง ดินบนเป็นดินร่วนปนทราย ส่วนดินล่างภายใน ๕๐ เซนติเมตร มักเป็นดินร่วนเหนียวปนทรายปนกรวดมากในดินล่างตอนบนและเป็นดินเหนียว เมื่อฝนตกน้อยไม่สามารถกักเก็บน้ำได้เพียงพอต่อการทำนาทำให้นาข้าวได้รับความเสียหาย เกษตรกรเก็บเกี่ยวผลผลิตได้ไม่ถึงร้อยละ ๑๐ ถือว่าเสียหายสิ้นเชิง ซึ่งเกษตรกรในพื้นที่ดังกล่าวมีอาชีพหลักในการทำนาและทำนาในพื้นที่มาเป็นเวลานานแล้ว ก.ช.ภ.จ.นครพนม จึงประกาศเขตการให้ความช่วยเหลือผู้ประสบภัยพิบัติกรณีฉุกเฉินภัยแล้งเพื่อให้อำเภอพิจารณาช่วยเหลือผู้ประสบภัย จังหวัดจึงขอหารือว่า กรณีเกษตรกรทำนาในพื้นที่ไม่เหมาะสมแต่ทำมานานแล้ว และเกิดความเสียหายขึ้นจริง จังหวัดสามารถให้ความช่วยเหลือตามระเบียบและหลักเกณฑ์ที่กระทรวงการคลังกำหนดได้หรือไม่ รายละเอียดปรากฏตามสิ่งที่ส่งมาด้วย

กรมป้องกันและบรรเทาสาธารณภัยพิจารณาแล้วเห็นว่า ข้อหารือของจังหวัดนครพนมเป็นการหารือแนวทางปฏิบัติตามระเบียบกระทรวงการคลังว่าด้วยเงินอุดหนุนราชการเพื่อช่วยเหลือผู้ประสบภัยพิบัติกรณีฉุกเฉิน พ.ศ. ๒๕๕๖ ซึ่งกระทรวงการคลังเป็นผู้รักษาการตามระเบียบฯ ดังนั้นเพื่อให้เกิดความถูกต้องชัดเจนในการปฏิบัติงาน จึงขอให้กรมบัญชีกลางพิจารณาตอบข้อหารือของจังหวัดนครพนมในครั้งนี้ด้วย

จึงเรียนมาเพื่อโปรดพิจารณา ผลเป็นประการใด กรุณาแจ้งให้กรมป้องกันและบรรเทา
สาธารณภัยทราบด้วย เพื่อจักได้แจ้งให้จังหวัดทราบและถือเป็นแนวทางปฏิบัติต่อไป

ขอแสดงความนับถือ



(นายสุภกิต โพธิ์ภาพันธ์)

รองอธิบดี ปฏิบัติราชการแทน
อธิบดีกรมป้องกันและบรรเทาสาธารณภัย

สำนักช่วยเหลือผู้ประสบภัย
ส่วนช่วยเหลือผู้ประสบภัยภูมิภาค
โทร. ๐ ๒๖๓๗ ๓๕๑๒
โทรสาร ๐ ๒๒๔๑ ๗๔๙๓



ที่ กค ๐๔๐๖.๓/๐๑๙๔๙

กรมบัญชีกลาง

ถนนพระราม ๖ กทม. ๑๐๔๐๐

๒๐ มกราคม ๒๕๕๙

เรื่อง หารือแนวทางปฏิบัติการใช้จ่ายเงินอุดหนุนราชการเพื่อช่วยเหลือผู้ประสบภัยพิบัติกรณีฉุกเฉิน
กรณีปลาในกระชังตาย

เรียน อธิบดีกรมป้องกันและบรรเทาสาธารณภัย

อ้างถึง หนังสือกรมป้องกันและบรรเทาสาธารณภัย ที่ มท ๐๖๑๗/๗๕๖๑ ลงวันที่ ๑๓ สิงหาคม ๒๕๕๘

ตามหนังสือที่อ้างถึงแจ้งว่า จังหวัดเลยและจังหวัดอุบลราชธานีขอหารือเกี่ยวกับแนวทางปฏิบัติ
ในการใช้จ่ายเงินอุดหนุนราชการเพื่อช่วยเหลือผู้ประสบภัยพิบัติกรณีฉุกเฉินตามระเบียบกระทรวงการคลัง
ว่าด้วยเงินอุดหนุนราชการเพื่อช่วยเหลือผู้ประสบภัยพิบัติกรณีฉุกเฉิน พ.ศ. ๒๕๕๖ ดังนี้

๑. กรณีปลานิลในกระชังตายของจังหวัดเลย โดยศูนย์วิจัยและพัฒนาประมงน้ำจืดเลย
สันนิษฐานว่า ปลานิลดังกล่าวอาจตายเพราะปริมาณน้ำในแม่น้ำเลยมีจำนวนน้อย พื้นที่ท้องน้ำตื้นเขิน
มีผักตบชวาและหญ้าหนวดแน่น มีการฟุ้งกระจายของแอมโมเนีย และปริมาณออกซิเจนในน้ำที่ลดต่ำลง
ไม่เพียงพอต่อการดำรงชีพของปลานิล รวมทั้งมีการปล่อยปลานิลในกระชังหนาแน่น ทำให้ปลานิลตาย
เพราะขาดออกซิเจนและไม่พบว่ามีปลาในธรรมชาติแม่น้ำเลยตาย จังหวัดเลยจึงขอหารือว่า กรณีดังกล่าว
เข้าข่ายเป็นภัยอื่น ๆ ตามคำนิยาม “ภัยพิบัติ” ตามระเบียบฯ หรือไม่ อย่างไร หากกรณีดังกล่าวไม่เข้าข่าย
ภัยอื่น ๆ ตามคำนิยามดังกล่าว ขอให้กระทรวงการคลังพิจารณาแก้ไขระเบียบฯ ให้สอดคล้องกับเกษตรกร
ผู้เพาะเลี้ยงปลานิลในกระชังได้หรือไม่ อย่างไร

๒. กรณีปลาที่เลี้ยงในกระชังในลำน้ำมูลตายของจังหวัดอุบลราชธานี โดยจังหวัดขอหารือว่า

๒.๑ กรณีผลการตรวจสอบทางวิชาการพบว่า ปลาในกระชังไม่ได้ตายเนื่องจากการปนเปื้อน
ของโลหะหนักและสารฆ่าแมลงกลุ่มออร์กาโนคลอรีนและสารออร์กาโนฟอสเฟส และสันนิษฐานว่าสาเหตุ
การตายของปลาอาจเกิดจากปริมาณตะกอนและสารอินทรีย์ในน้ำที่มากเกินไป ทำให้มีสภาพแวดล้อม
ที่ไม่เอื้อต่อการดำรงชีพของปลา ประกอบกับการเปิดเขื่อนลำโดมใหญ่อยู่เหนือลำน้ำมูลซึ่งปิดมานาน หลังจาก
มีปัญหาน้ำเสียจากเหตุคันดินบ่อบำบัดน้ำเสียได้ขาดลง ทำให้น้ำในบ่อบำบัดน้ำเสียไหลทะลักลงสู่เขื่อน
ลำโดมใหญ่ จึงขอหารือว่า กรณีดังกล่าวเป็นสาธารณภัยที่เป็นภัยพิบัติกรณีฉุกเฉินตามระเบียบฯ หรือไม่ อย่างไร

๒.๒ กรณีเกิดการเปลี่ยนแปลงอุณหภูมิและคุณภาพของน้ำอย่างฉับพลันในช่วงต้นฤดูฝน
ทำให้น้ำมีความขุ่นเพิ่มขึ้น ความโปร่งแสงลดลง และออกซิเจนในน้ำมีค่าต่ำกว่าค่าที่กำหนด รวมถึงกรณี
ฝนตกอย่างต่อเนื่อง อาจจะทำให้เกิดสิ่งปนเปื้อนหรือสิ่งไม่พึงประสงค์ลงสู่ลำน้ำ ทำให้สิ่งมีชีวิตในน้ำไม่สามารถ
ดำรงชีวิตอยู่ได้โดยจังหวัดได้ประกาศข้อมูลแจ้งเตือนภัยโรคระบาด หรือลักษณะอากาศที่ส่งผลกระทบต่อ
การเลี้ยงปลาในช่วงรอยต่อระหว่างฤดูร้อนถึงฤดูฝนแล้ว แต่ยังมี การตายของปลาเกิดขึ้น และเกิน

ขีดความสามารถที่กลุ่มเกษตรกรผู้เลี้ยงปลาจะรับมือหรือจัดการเองได้อย่างครอบคลุมและทั่วถึง กรณีดังกล่าว เป็นสาธารณภัยที่เป็นภัยพิบัติกรณีฉุกเฉินตามระเบียบฯ ความเห็นของจังหวัดถูกต้องหรือไม่ ความละเอียดแจ้งแล้ว นั้น

กรมบัญชีกลางพิจารณาแล้ว ขอเรียนดังนี้

๑. ระเบียบกระทรวงการคลังว่าด้วยเงินทดรองราชการเพื่อช่วยเหลือผู้ประสบภัยพิบัติกรณีฉุกเฉิน พ.ศ. ๒๕๕๖ กำหนดขึ้นโดยมีวัตถุประสงค์เพื่อแก้ไขปัญหาและดำเนินการช่วยเหลือเพื่อบรรเทาความเดือดร้อนเฉพาะหน้าแก่ผู้ประสบภัยพิบัติกรณีฉุกเฉินตามความจำเป็นและเหมาะสม เพื่อให้สามารถดำรงชีวิตได้อย่างปกติโดยเร็ว และระเบียบฯ ข้อ ๕ กำหนดคานียาม “ภัยพิบัติ” หมายความว่า สาธารณภัยอันได้แก่ อัคคีภัย วัตภัย อุทกภัย... ตลอดจนภัยอื่นๆ ไม่ว่าจะเกิดจากธรรมชาติ หรือมีบุคคลหรือสัตว์ทำให้เกิดขึ้น ซึ่งก่อให้เกิดอันตรายแก่ชีวิต ร่างกายของประชาชน หรือก่อให้เกิดความเสียหายแก่ทรัพย์สินของประชาชน

๒. ข้อหารือของจังหวัดเลยกรณีปลานิลในกระชังตาย ศูนย์วิจัยและพัฒนาประมงน้ำจืดเลยได้สันนิษฐานว่า ปริมาณน้ำในแม่น้ำเลยมีจำนวนน้อย พื้นที่ท้องน้ำตื้นเขิน มีผักตบชวาและหญ้าหนาแน่น และมีการปล่อยปลานิลในกระชังที่หนาแน่น จึงทำให้ปริมาณออกซิเจนในน้ำที่ลดต่ำลงไม่เพียงพอต่อการดำรงชีพของปลานิล ประกอบกับไม่พบปลาในธรรมชาติแม่น้ำเลยตาย ซึ่งเกษตรกรผู้ประกอบอาชีพเลี้ยงปลานิลย่อมทราบถึงผลกระทบที่อาจเกิดขึ้นในการที่เลี้ยงปลานิลในกระชังหนาแน่น และสภาพแวดล้อมที่ไม่เหมาะสมสำหรับการเลี้ยงปลานิลในกระชัง จึงเป็นเรื่องที่สามารถป้องกันหรือแก้ไขได้ ดังนั้น กรณีจึงไม่เข้าข่ายเป็นภัยพิบัติกรณีฉุกเฉินตามระเบียบฯ และไม่มีประเด็นต้องปรับปรุงแก้ไขระเบียบฯ เพื่อให้สอดคล้องกับกรณีดังกล่าวแต่อย่างใด

๓. ข้อหารือของจังหวัดอุบลราชธานี หากจังหวัดพิจารณาแล้วเห็นว่าข้อเท็จจริงที่เกิดขึ้น มีลักษณะที่มีความรุนแรงและมีผลกระทบ หรือก่อให้เกิดความเสียหายต่อสาธารณะ คือ เป็นสาธารณภัยแล้ว จังหวัดย่อมสามารถพิจารณาให้ความช่วยเหลือตามระเบียบฯ ได้

จึงเรียนมาเพื่อโปรดทราบ

ขอแสดงความนับถือ



(นางสาวอรนุช วนุสิทธิ์)

รองอธิบดี รักษาการในตำแหน่ง

ที่ปรึกษาด้านพัฒนาระบบการเงินการคลัง ปฏิบัติราชการแทน

อธิบดีกรมบัญชีกลาง

สำนักกฎหมาย

โทร. ๐ ๒๑๒๗ ๗๐๐๐ ต่อ ๔๓๒๐

โทรสาร ๐ ๒๑๒๗ ๗๒๕๐



ที่ มท ๐๖๑๗/๗๕๖๑

กรมป้องกันและบรรเทาสาธารณภัย
ถนนอุทองนอก กทม. ๑๐๓๐๐

๑๓ สิงหาคม ๒๕๕๘

เรื่อง หารือแนวทางปฏิบัติการใช้จ่ายเงินอุดหนุนราชการเพื่อช่วยเหลือผู้ประสบภัยพิบัติกรณีฉุกเฉิน
กรณีปลาในกระชังตาย

เรียน อธิบดีกรมบัญชีกลาง

อ้างถึง ๑. หนังสือกระทรวงการคลัง ด่วนที่สุด ที่ กค ๐๕๑๘.๑/๑๑๐๑๘ ลงวันที่ ๒๖ มิถุนายน ๒๕๕๕

๒. หนังสือกรมบัญชีกลาง ด่วนที่สุด ที่ กค ๐๔๐๖.๓/๐๑๕๑๒ ลงวันที่ ๑๔ มกราคม ๒๕๕๖

สิ่งที่ส่งมาด้วย ๑. สำเนาหนังสือจังหวัดเลย ด่วนที่สุด ที่ ลย ๐๐๒๑/๑๑๒๓๔

ลงวันที่ ๑๖ กรกฎาคม ๒๕๕๘ จำนวน ๑ ฉบับ

๒. สำเนาหนังสือจังหวัดอุบลราชธานี ด่วนที่สุด ที่ อบ ๐๐๒๑/๑๖๓๘๒

ลงวันที่ ๒๘ กรกฎาคม ๒๕๕๘ จำนวน ๑ ฉบับ

ตามหนังสือที่อ้างถึง กระทรวงการคลัง ได้เคยตอบข้อหารือแนวทางการช่วยเหลือผู้ประสบภัยกรณีการให้ความช่วยเหลือเกษตรกรผู้เพาะเลี้ยงสัตว์น้ำในจังหวัดสตูล การที่ปลาตายมีสาเหตุมาจากปริมาณของออกซิเจนละลายในน้ำมีปริมาณต่ำกว่าปกติอันเนื่องมาจากสภาวะความแห้งแล้ง และฝนทิ้งช่วงเป็นเวลานาน ทำให้ระดับความเค็มและอุณหภูมิของน้ำสูงขึ้น ซึ่งเข้าข่ายเป็นภัยพิบัติตามระเบียบกระทรวงการคลังว่าด้วยเงินอุดหนุนราชการเพื่อช่วยเหลือผู้ประสบภัยพิบัติกรณีฉุกเฉิน แต่กรณีดังกล่าวเป็นเรื่องที่มีได้เกิดขึ้นโดยปัจจุบันทันด่วนและอยู่ในข่ายที่สามารถป้องกันได้ จึงไม่ใช่ภัยพิบัติกรณีฉุกเฉินที่จะดำเนินการให้ความช่วยเหลือตามระเบียบฯ จังหวัดจึงไม่สามารถให้ความช่วยเหลือได้ และกรณีการให้ความช่วยเหลือเกษตรกรผู้เพาะเลี้ยงสัตว์น้ำได้รับความเสียหายจากปรากฏการณ์น้ำทะเลเปลี่ยนสี (ซีปลาวาฬ) ในจังหวัดสมุทรสงคราม ทำให้ปริมาณออกซิเจนในน้ำทะเลลดต่ำลงโดยฉับพลัน เป็นเหตุให้สัตว์น้ำชายฝั่งของเกษตรกรตายเป็นจำนวนมากและเป็นวงกว้างจะสามารถให้ความช่วยเหลือโดยใช้จ่ายจากเงินอุดหนุนราชการตามระเบียบกระทรวงการคลังฯ พ.ศ. ๒๕๕๖ ได้หรือไม่ ต้องนำข้อมูลทางวิชาการของหน่วยงานที่เกี่ยวข้องมาประกอบการพิจารณาว่า เข้าองค์ประกอบตามคำนิยามโดยครบถ้วนหรือไม่ หากปรากฏข้อเท็จจริงว่า เหตุการณ์ดังกล่าวเป็นสาธารณภัยที่ก่อให้เกิดความเสียหายต่อทรัพย์สินประชาชนและเกิดขึ้นอย่างฉับพลัน จำเป็นต้องรีบแก้ไขเพื่อบรรเทาความเดือดร้อนเฉพาะหน้าแก่ประชาชน จังหวัดก็สามารถพิจารณาให้ความช่วยเหลือตามระเบียบฯ ได้ นั้น

กรมป้องกันและบรรเทาสาธารณภัยได้รับข้อหาหรือจากจังหวัดเลยและจังหวัดอุบลราชธานี ซึ่งมีประเด็นปัญหาเกี่ยวกับการให้ความช่วยเหลือผู้ประสบภัยพิบัติกรณีฉุกเฉิน ตามระเบียบกระทรวงการคลัง ว่าด้วยเงินทดรองราชการเพื่อช่วยเหลือผู้ประสบภัยพิบัติกรณีฉุกเฉิน พ.ศ. ๒๕๕๖ ดังนี้

๑. จังหวัดเลย แจ้งว่า ได้รับแจ้งจากอำเภอเมืองเลยว่า เกิดสภาวะฝนไม่ตกติดต่อกันหลายวัน ในพื้นที่ทำให้น้ำในแม่น้ำเลยมีปริมาณลดน้อยลง ส่งผลให้ผู้ประกอบอาชีพเลี้ยงปลานิลในกระชังได้รับความเสียหาย เมื่อวันที่ ๒ และ ๓ กรกฎาคม ๒๕๕๘ มีเกษตรกรได้รับความเดือดร้อนจำนวน ๑๒ ครัวเรือน กระชังปลาจำนวน ๙๘ กระชัง รวมความเสียหายประมาณ ๓,๘๖๐,๐๐๐ บาท และขอให้จังหวัดพิจารณาประกาศเขตการให้ความช่วยเหลือผู้ประสบภัยพิบัติกรณีฉุกเฉิน ซึ่งจังหวัดได้ตรวจสอบหลักฐานของอำเภอเมืองเลยแล้ว เห็นว่ากรณีดังกล่าวศูนย์วิจัยและพัฒนาประมงน้ำจืดเลยสันนิษฐานว่า ปลานิลที่เลี้ยงในกระชังอาจตายเพราะปริมาณน้ำในแม่น้ำเลยมีจำนวนน้อย พื้นที่ท้องน้ำตื้นเขิน มีผักตบชวาและหญ้าขึ้นอยู่อย่างหนาแน่น อีกทั้งมีการฟุ้งกระจายของแอมโมเนียและปริมาณออกซิเจนในน้ำที่ลดต่ำลงไม่พอต่อการดำรงชีพของปลา การปล่อยปลานิลในกระชังหนาแน่น ทำให้ปลาตายจากการขาดออกซิเจน และไม่มีการพบปลาในธรรมชาติแม่น้ำเลยตาย ซึ่งความเห็นกรณีดังกล่าวเป็นลักษณะข้อสันนิษฐานว่า ปลาอาจจะตายเพราะปริมาณน้ำมีจำนวนน้อยและขาดออกซิเจน จังหวัดจึงขอหารือว่ากรณีดังกล่าวเข้าข่ายเป็น ภัยอื่นๆ ตามคำนิยาม “ภัยพิบัติ” ตามระเบียบกระทรวงการคลัง ว่าด้วยเงินทดรองราชการเพื่อช่วยเหลือผู้ประสบภัยพิบัติกรณีฉุกเฉิน พ.ศ. ๒๕๕๖ หรือไม่ อย่างไร หากกรณีดังกล่าวไม่เข้าข่ายภัยอื่นๆ ตามคำนิยามดังกล่าว จังหวัดเลยขอให้กระทรวงการคลังพิจารณาแก้ไขระเบียบฯ ให้สอดคล้องกับเกษตรกรผู้เพาะเลี้ยงปลานิลในกระชังได้หรือไม่ อย่างไรรายละเอียดปรากฏตามสิ่งที่ส่งมาด้วย ๑

๒. จังหวัดอุบลราชธานี ได้เกิดเหตุการณ์ปลาที่เลี้ยงในกระชังในลำน้ำมูลตาย ในพื้นที่อำเภอตาลสุมและอำเภอบึงสามพัน เมื่อวันที่ ๑๓ - ๑๔ กรกฎาคม ๒๕๕๘ มีราษฎรได้รับความเดือดร้อน ๒๐ ราย กระชังปลา จำนวน ๑๔๔ กระชัง รวมความเสียหายประมาณ ๔,๑๖๐,๐๐๐ บาท จังหวัดขอหารือว่า

๑) กรณีผลการตรวจสอบทางวิชาการของมหาวิทยาลัยราชภัฏอุบลราชธานีเก็บตัวอย่างน้ำ และตัวอย่างปลาเพื่อหาสาเหตุการตาย โดยรายงานผลการวิเคราะห์สาเหตุการตายของปลาว่า ปลาในกระชังไม่ได้ตายเนื่องจากการปนเปื้อนของโลหะหนักและสารฆ่าแมลงกลุ่มออร์กาโนคลอรีนและสารออร์กาโนฟอสเฟส เมื่อวิเคราะห์คุณภาพน้ำพบว่า ค่าออกซิเจนในน้ำ (DO) ที่ระดับ ๒ เมตร และที่ระดับท้องน้ำมีค่าต่ำและไม่เกิน ๓ มิลลิกรัม/ลิตร และสันนิษฐานว่าสาเหตุการตายของปลาอาจเกิดจากปริมาณตะกอนและสารอินทรีย์ในน้ำที่มากเกินไป เป็นผลให้มีสภาพแวดล้อมที่ไม่เอื้อต่อการดำรงชีวิตของปลา ประกอบกับการเปิดเขื่อนลำโดมใหญ่อยู่เหนือลำน้ำมูล เมื่อวันที่ ๑๑ กรกฎาคม ๒๕๕๘ ซึ่งได้ปิดมานานหลังจากมีปัญหาน้ำเสียจากเหตุคันดินบ่อบำบัดน้ำเสียของโรงงานผลิตไบโอ เอทานอล บริษัท อุบลเกษตรพลังงาน จำกัด ได้ขาดลง เมื่อวันที่ ๒๒ มีนาคม ๒๕๕๘ ทำให้น้ำในบ่อบำบัดน้ำเสียไหลทะลักลงสู่ลำโดมใหญ่ ประกอบกับมีการร้องทุกข์กรณีปัญหาปลากระชังตายในแม่น้ำมูลในคราวเดียวกันต่อคณะกรรมการทรัพยากรธรรมชาติและสิ่งแวดล้อม สภานิติบัญญัติแห่งชาติ โดยผู้ร้องอ้างว่าจะเกิดจากการเปิดประตูระบายน้ำของเขื่อนลำโดมใหญ่

ที่อยู่เหนือลำน้ำมูลซึ่งได้ปิดมานานหลังจากมีปัญหาหน้าเสีย กรณีดังกล่าว ขอรื้อว่า เป็นสาธารณภัยที่เป็นภัยพิบัติกรณีฉุกเฉินตามระเบียบกระทรวงการคลังว่าด้วยเงินทดรองราชการเพื่อช่วยเหลือผู้ประสบภัยพิบัติกรณีฉุกเฉิน พ.ศ. ๒๕๕๖ หรือไม่ อย่างไร

๒) กรณีเกิดการเปลี่ยนแปลงอุณหภูมิและคุณภาพของน้ำอย่างฉับพลันในช่วงต้นฤดูฝน เมื่อมีฝนตกมาเพิ่มในลำน้ำทำให้การไหลของน้ำในแม่น้ำไหลเร็วและแรงอาจทำให้ตะกอนท้องน้ำ ซึ่งประกอบด้วยเศษอาหารที่ปลากินไม่หมด มูลปลา และอื่นๆ ฟุ้งกระจายขึ้นมา ทำให้คุณภาพน้ำเปลี่ยนแปลงไป มีความขุ่นเพิ่มขึ้น และความโปร่งแสงลดลง ออกซิเจนในน้ำมีค่าต่ำกว่าค่าที่กำหนด รวมไปถึงการมีฝนตกอย่างต่อเนื่อง อาจจะทำให้เกิดสิ่งปนเปื้อนหรือสิ่งไม่พึงประสงค์ลงสู่ลำน้ำ ทำให้สิ่งมีชีวิตในน้ำไม่สามารถดำรงชีวิตอยู่ได้ ประกอบกับจังหวัดได้ประกาศข้อมูลแจ้งเตือนภัยโรคระบาดหรือลักษณะอากาศที่ส่งผลกระทบต่อ การเลี้ยงปลาในช่วงรอยต่อระหว่างฤดูร้อนถึงฤดูฝนแล้ว ยังมีการตายของปลาเกิดขึ้น กรณีดังกล่าวจังหวัดพิจารณาเห็นว่าแม้จะมีการประกาศแจ้งเตือนแล้วแต่ก็เกินขีดความสามารถที่กลุ่มเกษตรกรกลุ่มผู้เลี้ยงปลา จะรับมือหรือจัดการเองได้อย่างครอบคลุมและทั่วถึง กรณีดังกล่าวเป็นสาธารณภัยที่เป็นภัยพิบัติกรณีฉุกเฉิน ตามระเบียบฯ ความเห็นของจังหวัดถูกต้องหรือไม่ อย่างไร รายละเอียดปรากฏตามสิ่งที่ส่งมาด้วย ๒ ในเรื่องนี้ กรมป้องกันและบรรเทาสาธารณภัยพิจารณาเห็นว่า กระทรวงการคลัง โดยกรมบัญชีกลางได้เคยตอบข้อหารือแนวทางปฏิบัติในการช่วยเหลือผู้ประสบภัยพิบัติตามระเบียบกระทรวงการคลังฯ กรณีการให้ความช่วยเหลือเกษตรกรผู้เพาะเลี้ยงสัตว์น้ำดั่งที่กล่าวมาข้างต้นแล้ว แต่เนื่องจากแนวทางการช่วยเหลือมีความไม่ชัดเจน ดังนั้น เพื่อให้เกิดความถูกต้องและชัดเจน ในแนวทางปฏิบัติของจังหวัด จึงขอให้กรมบัญชีกลางพิจารณาตอบข้อหารือของจังหวัดเลยและจังหวัดอุบลราชธานีในครั้งนี้ด้วย

จึงเรียนมาเพื่อโปรดพิจารณา ผลเป็นประการใด กรุณาแจ้งให้กรมป้องกันและบรรเทาสาธารณภัยทราบด้วย เพื่อจักได้แจ้งให้จังหวัดทราบและถือเป็นแนวทางปฏิบัติต่อไป

ขอแสดงความนับถือ



(นายสุปกิต โพธิ์ปภาพันธ์)

รองอธิบดี ปฏิบัติราชการแทน

อธิบดีกรมป้องกันและบรรเทาสาธารณภัย

สำนักช่วยเหลือผู้ประสบภัย

ส่วนช่วยเหลือผู้ประสบภัยภูมิภาค

โทร. ๐ ๒๖๓๗ ๓๕๑๒

โทรสาร ๐ ๒๒๔๑ ๗๔๙๓

ด่วนที่สุด

ที่ กค ๐๔๐๖.๓/๕๐๔๑๓



กรมบัญชีกลาง

ถนนพระราม ๖ กทม. ๑๐๔๐๐

๘ ตุลาคม ๒๕๕๘

เรื่อง หารือแนวทางปฏิบัติการใช้จ่ายเงินอุดหนุนราชการเพื่อช่วยเหลือผู้ประสบภัยพิบัติกรณีฉุกเฉิน
เรียน อธิบดีกรมป้องกันและบรรเทาสาธารณภัย

อ้างถึง หนังสือกรมป้องกันและบรรเทาสาธารณภัย ที่ มท ๐๖๑๗/๖๖๕๔ ลงวันที่ ๒๐ กรกฎาคม ๒๕๕๘

ตามหนังสือที่อ้างถึงแจ้งว่า จังหวัดนครนายกขอหารือกรณีการพิจารณาให้ความช่วยเหลือผู้ประสบภัยพิบัติกรณีฉุกเฉิน ตามระเบียบกระทรวงการคลังว่าด้วยเงินอุดหนุนราชการเพื่อช่วยเหลือผู้ประสบภัยพิบัติกรณีฉุกเฉิน พ.ศ. ๒๕๕๖ ดังนี้

๑. กรณีประชาชนปลูกบ้านเรือนอยู่ในบริเวณที่สาธารณประโยชน์ ซึ่งถือเป็นการกระทำผิดกฎหมาย หากจังหวัดพิจารณาใช้เงินอุดหนุนราชการเพื่อช่วยเหลือผู้ประสบภัยดังกล่าวจะถือเป็นการสนับสนุนให้ผู้ประสบภัยกระทำความผิดต่อไปหรือไม่ อย่างไร เนื่องจากเมื่อผู้ประสบภัยได้รับเงินช่วยเหลือแล้วก็ยังคงใช้เงินนั้นซ่อมแซมบ้านพักอาศัยที่ประสบภัยและยังคงบุกรุกที่สาธารณประโยชน์ต่อไป

๒. กรณีประชาชนปลูกบ้านเรือนรुकล้ำหรือใกล้แนวคันคลอง อันเป็นที่ทราบโดยวิญญูชนว่าการปลูกบ้านเรือนเช่นนั้นมีความเสี่ยงที่จะเกิดภัยพิบัติจากดินทรุดตัวได้ และต่อมามีบ้านเรือนประชาชนประสบภัยพิบัติกรณีฉุกเฉินจากดินทรุดตัว จังหวัดจะสามารถใช้เงินอุดหนุนราชการเพื่อช่วยเหลือผู้ประสบภัยดังกล่าวได้หรือไม่

ความละเอียดแจ้งแล้ว นั้น

กรมบัญชีกลางพิจารณาแล้ว ขอเรียนว่า ระเบียบกระทรวงการคลังว่าด้วยเงินอุดหนุนราชการเพื่อช่วยเหลือผู้ประสบภัยพิบัติกรณีฉุกเฉิน พ.ศ. ๒๕๕๖ กำหนดขึ้นโดยมีวัตถุประสงค์เพื่อแก้ไขปัญหาและดำเนินการช่วยเหลือเพื่อบรรเทาความเดือดร้อนเฉพาะหน้าแก่ผู้ประสบภัยพิบัติกรณีฉุกเฉินตามความจำเป็นเหมาะสม เพื่อให้สามารถดำรงชีวิตได้อย่างปกติโดยเร็ว โดยระเบียบฯ ข้อ ๕ กำหนดคำนิยาม “ภัยพิบัติ” หมายความว่า สาธารณภัย อันได้แก่ อัคคีภัย วาตภัย อุทกภัย... ตลอดจนภัยอื่นๆ ไม่ว่าจะเกิดจากธรรมชาติ หรือมีบุคคลหรือสัตว์ทำให้เกิดขึ้น ซึ่งก่อให้เกิดอันตรายแก่ชีวิต ร่างกายของประชาชนหรือก่อให้เกิดความเสียหายแก่ทรัพย์สินของประชาชน ดังนั้น หากภัยที่เกิดขึ้นมีลักษณะที่มีความรุนแรงและมีผลกระทบ หรือก่อให้เกิดความเสียหายต่อสาธารณะ คือ เป็นสาธารณภัยแล้ว ก็ย่อมเข้าข่ายเป็นภัยพิบัติทั้งสิ้น ซึ่งส่วนราชการย่อมสามารถพิจารณาให้ความช่วยเหลือตามระเบียบฯ ได้ ตามความจำเป็น

เหมาะสม ทั้งนี้ การให้ความช่วยเหลือตามระเบียบฯ นี้ เป็นคนละส่วนกับการดำเนินการตามกฎหมาย
ในกรณีที่ผู้ประสภภัยพิบัติได้กระทำความผิดตามกฎหมายว่าด้วยการนั้น

จึงเรียนมาเพื่อโปรดทราบ

ขอแสดงความนับถือ



(นางสาวอรนุช ไวนุสิทธิ์)

รองอธิบดี ปฏิบัติราชการแทน

อธิบดีกรมบัญชีกลาง

สำนักกฎหมาย

โทร. ๐ ๒๑๒๗ ๗๐๐๐ ต่อ ๔๓๒๐

โทรสาร ๐ ๒๑๒๗ ๗๒๕๐



ที่ มท ๐๖๑๗/๖๖๕๔

กรมป้องกันและบรรเทาสาธารณภัย
ถนนอุทองนอก กทม. ๑๐๓๐๐

๒๐ กรกฎาคม ๒๕๕๘

เรื่อง ทหารเรือแนวทางปฏิบัติการใช้จ่ายเงินอุดหนุนราชการเพื่อช่วยเหลือผู้ประสบภัยพิบัติกรณีฉุกเฉิน
เรียน อธิบดีกรมบัญชีกลาง

อ้างถึง ๑. หนังสือกระทรวงการคลัง ด่วนที่สุด ที่ กค ๐๔๐๙.๓/๑๙๖๙๐ ลงวันที่ ๑๔ ตุลาคม ๒๕๕๘

๒. หนังสือกรมบัญชีกลาง ด่วนที่สุด ที่ กค ๐๔๐๖.๓/๒๓๘๘๗ ลงวันที่ ๑๔ มิถุนายน ๒๕๕๕

สิ่งที่ส่งมาด้วย สำเนาหนังสือจังหวัดนครนายก ด่วนที่สุด ที่ นย ๐๐๒๑/๕๐๗๒

ลงวันที่ ๒๕ มิถุนายน ๒๕๕๘ จำนวน ๑ ชุด

ตามหนังสือที่อ้างถึง กระทรวงการคลัง โดยกรมบัญชีกลางได้เคยตอบข้อหารือแนวทางการช่วยเหลือผู้ประสบภัยพิบัติ กรณีการให้ความช่วยเหลือราษฎรที่บุกรุกเข้าอาศัยในพื้นที่ป่าสงวน พื้นที่อนุรักษ์ และพื้นที่สาธารณะต่าง ๆ ในจังหวัดสุราษฎร์ธานี และประสบภัยพิบัติจากไฟฟ้าว่า หากราษฎรได้รับอันตรายหรือทรัพย์สินได้รับความเสียหายจากเหตุไฟฟ้าก็ถือเป็นผู้ประสบภัยตามข้อ ๕ ของระเบียบกระทรวงการคลังว่าด้วยเงินอุดหนุนราชการเพื่อช่วยเหลือผู้ประสบภัยพิบัติกรณีฉุกเฉิน พ.ศ. ๒๕๕๖ และจังหวัดสามารถให้ความช่วยเหลือได้ และกรณีการให้ความช่วยเหลือผู้ประกอบการผลิตและจำหน่ายเกลือสินเธาว์โดยผิดกฎหมายในจังหวัดสกลนครว่า โดยที่ระเบียบกระทรวงการคลังฯ พ.ศ. ๒๕๕๖ และที่แก้ไขเพิ่มเติม มีวัตถุประสงค์เพื่อช่วยเหลือบรรเทาความเดือดร้อนเฉพาะหน้าแก่ตัวผู้ประสบภัยพิบัติโดยตรงตามความจำเป็นเหมาะสม เพื่อให้สามารถดำรงชีวิตได้อย่างปกติโดยเร็ว โดยการให้ความช่วยเหลือดังกล่าวต้องมีใช่เป็นการสนับสนุนให้กระทำความผิดกฎหมาย ดังนั้น การให้ความช่วยเหลือผู้ประกอบการผลิตและจำหน่ายเกลือสินเธาว์ผิดกฎหมาย เป็นคำวิสุดสำหรับซ่อม/สร้างฉางเก็บเกลือ หรือช่วยเหลือเป็นเงินทุนประกอบอาชีพในกรณีที่เกิดเสียหายนั้น เป็นการสนับสนุนให้ผู้ประสบภัยกระทำความผิดต่อไป จังหวัดจึงไม่สามารถให้ความช่วยเหลือดังกล่าวตามระเบียบกระทรวงการคลังฯ นั้น

กรมป้องกันและบรรเทาสาธารณภัยได้รับข้อหารือจากจังหวัดนครนายก ซึ่งมีประเด็นปัญหาเกี่ยวกับการพิจารณาให้ความช่วยเหลือผู้ประสบภัยพิบัติกรณีฉุกเฉิน ตามระเบียบกระทรวงการคลังว่าด้วยเงินอุดหนุนราชการเพื่อช่วยเหลือผู้ประสบภัยพิบัติกรณีฉุกเฉิน พ.ศ. ๒๕๕๖ กรณีประชาชนผู้ประสบภัยพิบัติปลูกบ้านเรือนบุกรุกที่สาธารณประโยชน์ เมื่อพิจารณาตามแนวทางการช่วยเหลือผู้ประสบภัยพิบัติของกระทรวงการคลังข้างต้นแล้ว จังหวัดนครนายกขอหารือ ดังนี้

๑. กรณีประชาชนปลุกบ้านเรือนอยู่ในบริเวณที่สาธารณประโยชน์ ซึ่งถือเป็นการกระทำผิดกฎหมาย หากจังหวัดพิจารณาใช้เงินอุดหนุนราชการเพื่อช่วยเหลือผู้ประสบภัยดังกล่าวจะถือเป็นการสนับสนุนให้ผู้ประสบภัยกระทำความผิดต่อไปหรือไม่อย่างไร เนื่องจากเมื่อผู้ประสบภัยได้รับเงินช่วยเหลือแล้วก็ยังคงใช้เงินนั้นซ่อมแซมบ้านพักอาศัยที่ประสบภัยและยังคงบุกรุกที่สาธารณประโยชน์ต่อไป

๒. กรณีประชาชนปลุกบ้านเรือนรुक้า / ไกล่แนวคันคลอง อันเป็นที่ทราบโดยวิญญูชนว่าการปลุกบ้านเรือนเช่นนั้นมีความเสี่ยงที่จะเกิดภัยพิบัติจากดินทรุดตัวได้ และต่อมามีบ้านเรือนประชาชนประสบภัยพิบัติกรณีฉุกเฉินจากดินทรุดตัว จังหวัดจะสามารถใช้เงินอุดหนุนราชการเพื่อช่วยเหลือผู้ประสบภัยดังกล่าวได้หรือไม่ อย่างไร

รายละเอียดปรากฏตามสำเนาหนังสือที่แนบมาพร้อมนี้ ซึ่งกรมป้องกันและบรรเทาสาธารณภัยพิจารณาเห็นว่า กระทรวงการคลัง โดยกรมบัญชีกลาง ได้เคยตอบข้อหารือแนวทางปฏิบัติในการช่วยเหลือผู้ประสบภัยพิบัติ กรณีการช่วยเหลือผู้ประสบภัยซึ่งเกี่ยวเนื่องกับการกระทำผิดกฎหมายอื่นดังที่กล่าวมาข้างต้น แต่เนื่องจากแนวทางการช่วยเหลือมีความไม่ชัดเจน ดังนั้น จึงขอให้กรมบัญชีกลางพิจารณาตอบข้อหารือของจังหวัดนครนายกในครั้งนี้ด้วย

จึงเรียนมาเพื่อโปรดพิจารณา ผลเป็นประการใด กรุณาแจ้งให้กรมป้องกันและบรรเทาสาธารณภัยทราบด้วย เพื่อจักได้แจ้งให้จังหวัดนครนายกทราบและถือเป็นแนวทางปฏิบัติต่อไป

ขอแสดงความนับถือ



(นายสุปกิต โพธิ์ปภาพันธ์)

รองอธิบดี ปฏิบัติราชการแทน

อธิบดีกรมป้องกันและบรรเทาสาธารณภัย

สำนักช่วยเหลือผู้ประสบภัย

ส่วนช่วยเหลือผู้ประสบภัยภูมิภาค

โทร. ๐ ๒๖๓๗ ๓๕๑๒

โทรสาร ๐ ๒๒๔๑ ๗๔๙๓

ด่วนที่สุด

ที่ กค ๐๔๐๖.๓/๐๓๘๖๘



กรมบัญชีกลาง

ถนนพระราม ๖ กทม. ๑๐๔๐๐

๓๐ มกราคม ๒๕๕๘

เรื่อง ขออนุมัติยกเว้นการปฏิบัติตามระเบียบกระทรวงการคลังว่าด้วยเงินอุดหนุนราชการเพื่อช่วยเหลือผู้ประสบภัยพิบัติกรณีฉุกเฉิน พ.ศ. ๒๕๕๖ (กรณีน้ำทะเลหนุนสูง) ในพื้นที่จังหวัดนครปฐม และจังหวัดสมุทรสาคร

เรียน อธิบดีกรมป้องกันและบรรเทาสาธารณภัย

อ้างถึง หนังสือกรมป้องกันและบรรเทาสาธารณภัย ด่วนที่สุด ที่ มท ๐๖๑๗/๒๐๖ ลงวันที่ ๑๒ มกราคม ๒๕๕๘

ตามหนังสือที่อ้างถึงแจ้งว่า ได้รับแจ้งจากจังหวัดนครปฐมและจังหวัดสมุทรสาครว่าได้เกิดสถานการณ์น้ำทะเลหนุนในพื้นที่จังหวัด ส่งผลให้น้ำในแม่น้ำท่าจีนและคลองสาขาในเขตอำเภอสสามพราน จังหวัดนครปฐม อำเภอกะทู้มบง และอำเภอบ้านแพ้ว จังหวัดสมุทรสาคร มีค่าความเค็มของน้ำสูงผิดปกติเกินกว่าค่าที่เหมาะสมสำหรับการเกษตร และพื้นที่ที่ได้รับผลกระทบดังกล่าวเป็นพื้นที่สำคัญทางเศรษฐกิจและการเกษตร ทำให้มีผู้ได้รับความเดือดร้อนเป็นจำนวนมาก จังหวัดนครปฐมและจังหวัดสมุทรสาครจึงขออนุมัติยกเว้นการปฏิบัติตามระเบียบกระทรวงการคลังว่าด้วยเงินอุดหนุนราชการเพื่อช่วยเหลือผู้ประสบภัยพิบัติกรณีฉุกเฉิน พ.ศ. ๒๕๕๖ ข้อ ๕ และข้อ ๒๐ ให้จังหวัดนครปฐมและจังหวัดสมุทรสาครสามารถประกาศเขตการให้ความช่วยเหลือผู้ประสบภัยพิบัติกรณีฉุกเฉินและใช้จ่ายเงินอุดหนุนราชการเพื่อช่วยเหลือผู้ประสบภัยในครั้งนี้ได้ ตามหลักเกณฑ์การใช้จ่ายเงินอุดหนุนราชการเพื่อช่วยเหลือผู้ประสบภัยพิบัติกรณีฉุกเฉิน พ.ศ. ๒๕๕๖ ความละเอียดแจ้งแล้ว นั้น

กรมบัญชีกลางพิจารณาแล้ว ขอเรียนว่า โดยที่สถานการณ์น้ำทะเลหนุนเป็นปรากฏการณ์ที่เกิดขึ้นตามธรรมชาติ และการที่แม่น้ำท่าจีนและคลองสาขามีค่าความเค็มของน้ำเกินกว่าค่ามาตรฐานเกิดขึ้นเนื่องจากการระบายน้ำจากเขื่อนเจ้าพระยาลงสู่น้ำในปริมาณที่น้อยลง ซึ่งเป็นผลมาจากการบริหารจัดการน้ำในเขื่อน กรณีดังกล่าวจึงไม่ได้เป็นเรื่องที่เกิดขึ้นโดยปัจจุบันทันด่วนและอยู่ในข่ายที่สามารถป้องกันได้ จึงไม่ใช่ภัยพิบัติกรณีฉุกเฉินตามนัยระเบียบฯ ข้อ ๕ ดังนั้น จึงไม่สามารถขออนุมัติยกเว้นการปฏิบัติตามระเบียบดังกล่าว

จึงเรียนมาเพื่อโปรดทราบ

ขอแสดงความนับถือ

(นายมนัส แจ่มเวหา)

อธิบดีกรมบัญชีกลาง

สำนักกฎหมาย

โทร. ๐ ๒๑๒๗ ๗๐๐๐ ต่อ ๔๓๒๐

โทรสาร ๐ ๒๑๒๗ ๗๒๖๖

ด่วนที่สุด

ที่ มท ๐๖๑๗/๒๐๖



กรมป้องกันและบรรเทาสาธารณภัย
ถนนอุทงนอก กทม. ๑๐๓๐๐

๑๒ มกราคม ๒๕๕๘

เรื่อง ขออนุมัติยกเว้นการปฏิบัติตามระเบียบกระทรวงการคลังว่าด้วยเงินทดรองราชการเพื่อช่วยเหลือผู้ประสบภัยพิบัติกรณีฉุกเฉิน พ.ศ. ๒๕๕๖ (กรณีน้ำทะเลหนุนสูง) ในพื้นที่จังหวัดนครปฐม และจังหวัดสมุทรสาคร

เรียน ปลัดกระทรวงการคลัง

- สิ่งที่ส่งมาด้วย ๑. สำเนาหนังสือจังหวัดนครปฐม ด่วนที่สุด ที่ นฐ ๐๐๒๑.๑/๐๐๔๖๒
ลงวันที่ ๙ มกราคม ๒๕๕๘ จำนวน ๑ ฉบับ
๒. สำเนาหนังสือจังหวัดสมุทรสาคร ด่วนที่สุด ที่ สค ๐๐๒๑/๒๕๖
ลงวันที่ ๙ มกราคม ๒๕๕๘ จำนวน ๑ ฉบับ

ด้วยกรมป้องกันและบรรเทาสาธารณภัย ได้รับแจ้งจากจังหวัดนครปฐมและจังหวัดสมุทรสาคร ว่าได้เกิดสถานการณ์น้ำทะเลหนุนในพื้นที่จังหวัด ส่งผลให้น้ำในแม่น้ำท่าจีนและคลองสาขา มีค่าความเค็มของน้ำสูงผิดปกติ โดยมีรายละเอียด ดังนี้

๑. จังหวัดนครปฐม แจ้งว่า ได้เกิดสถานการณ์น้ำทะเลหนุนในแม่น้ำท่าจีน ส่งผลให้น้ำในแม่น้ำท่าจีนและคลองสาขาในเขตอำเภอสามพราน มีค่าความเค็มของน้ำเกินกว่าค่าที่เหมาะสมสำหรับการเกษตร ทำให้เกษตรกรได้รับผลกระทบเป็นวงกว้าง เนื่องจากเป็นพื้นที่ที่สำคัญทางเศรษฐกิจการเกษตร สวนกล้วยไม้ สวนส้มโอ และผลไม้อื่นๆ มีพื้นที่การเกษตรที่ได้รับผลกระทบประมาณ ๕,๐๐๐ ไร่ ซึ่งคณะกรรมการแก้ไขปัญหาความเดือดร้อนให้กับประชาชนที่ได้รับผลกระทบจากน้ำทะเลหนุน ได้ประชุมเพื่อช่วยเหลือและบรรเทาความเดือดร้อนให้แก่ราษฎรที่ได้รับผลกระทบจากปัญหาน้ำที่มีค่าความเค็มไม่เหมาะสมสำหรับเกษตรกร และแหล่งที่อยู่อาศัยของสัตว์น้ำ ที่ประชุมเห็นว่า เหตุการณ์ดังกล่าวไม่เคยเกิดขึ้นมาก่อน ในระยะเวลา ๓๐ ปีที่ผ่านมา โดยจังหวัดได้ระดมทรัพยากรจากส่วนราชการที่เกี่ยวข้อง ภาคประชาชน และองค์กรปกครองส่วนท้องถิ่นในการบรรเทาความเดือดร้อนในเบื้องต้น แต่เนื่องจากสถานการณ์ดังกล่าวยังไม่สิ้นสุดและมีแนวโน้มจะทวีความรุนแรงมากขึ้นในช่วงฤดูแล้ง ทำให้เกินขีดความสามารถด้านงบประมาณของส่วนราชการและองค์กรปกครองส่วนท้องถิ่นในการแก้ไขปัญหาและบรรเทาความเดือดร้อนของประชาชน จังหวัดนครปฐม จึงขอยกเว้นการปฏิบัติตามระเบียบกระทรวงการคลังว่าด้วยเงินทดรองราชการเพื่อช่วยเหลือผู้ประสบภัยพิบัติกรณีฉุกเฉิน พ.ศ. ๒๕๕๖ และให้ความช่วยเหลือตามหลักเกณฑ์การใช้จ่ายเงินทดรองราชการเพื่อช่วยเหลือผู้ประสบภัยพิบัติกรณีฉุกเฉิน พ.ศ. ๒๕๕๖

๒. จังหวัดสมุทรสาคร แจ้งว่า ตั้งแต่วันที่ ๒๓ ธันวาคม ๒๕๕๗ เกษตรกรในพื้นที่อำเภอกระทุ่มแบนและอำเภอบ้านแพ้ว แจ้งขอรับความช่วยเหลือเนื่องจากประสบปัญหาน้ำเค็มรุกตัวในแม่น้ำท่าจีนมีค่าความเค็มของน้ำ ๗.๘๓๖ กรัมต่อลิตร ทำให้ผู้ประกอบการอาชีพปลูกกล้วยไม้ มะม่วง มะนาว ได้รับความเสียหาย ซึ่งชลประทานจังหวัดสมุทรสาครแจ้งว่า ในช่วงเดือนพฤศจิกายน ๒๕๕๗-เมษายน ๒๕๕๘

ปริมาณน้ำในการรักษาระบบนิเวศน์และผลักดันน้ำเค็มปากแม่น้ำท่าจีนลดลงจากปี พ.ศ. ๒๕๕๖/๒๕๕๗ (ปี พ.ศ. ๒๕๕๖/๒๕๕๗ มีปริมาณน้ำจำนวน ๖๕๐ ล้านลูกบาศก์เมตร ปี พ.ศ. ๒๕๕๗/๒๕๕๘ มีปริมาณน้ำจำนวน ๕๐๐ ล้านลูกบาศก์เมตร) ทำให้ค่าความเค็มของน้ำในลุ่มแม่น้ำท่าจีนมีความเค็มมากกว่าปกติ ซึ่งเบื้องต้นจังหวัดได้ช่วยเหลือเกษตรกรตั้งแต่วันที่ ๒๔ ธันวาคม ๒๕๕๗ โดยให้อำเภอกระทุ่มแบน จัดเตรียมรถบรรทุกน้ำขององค์กรปกครองส่วนท้องถิ่น เพื่อช่วยเหลือเกษตรกรผู้ประกอบอาชีพทำสวนกล้วยไม้ โดยใช้งบกลางสำรองจ่ายกรณีฉุกเฉินขององค์กรปกครองส่วนท้องถิ่น ซึ่งหากกรมชลประทานไม่เพิ่มปริมาณน้ำจัดในการรักษาระบบนิเวศน์ในลุ่มน้ำท่าจีนจะทำให้ค่าความเค็มของน้ำอาจยาวนานถึงเดือนเมษายน ๒๕๕๘ ทำให้เกษตรกรที่เป็นผู้ประกอบอาชีพทำสวนกล้วยไม้ จำนวน ๔,๖๒๙ ไร่ ทำสวนมะม่วง มะนาว ฝรั่ง จำนวน ๓๒,๘๓๓ ไร่ และผู้ประกอบอาชีพเลี้ยงปลาน้ำจืด จำนวน ๑๔,๑๔๑.๓๑ ไร่ ได้รับความเสียหาย เนื่องจากสถานการณ์ที่เกิดขึ้นดังกล่าวยังไม่มีความชัดเจนว่าจะสามารถให้การช่วยเหลือตามระเบียบกระทรวงการคลังว่าด้วยเงินอุดหนุนจากรัฐบาลเพื่อช่วยเหลือผู้ประสบภัยพิบัติกรณีฉุกเฉิน พ.ศ. ๒๕๕๖ ได้หรือไม่ แต่เนื่องจากสถานการณ์น้ำทะเลหนุนดังกล่าว ทำให้มีผู้ได้รับความเดือดร้อนเป็นจำนวนมาก ดังนั้น เพื่อเป็นการบรรเทาความเดือดร้อนเฉพาะหน้า จังหวัดสมุทรสาครจึงขออนุมัติยกเว้นการปฏิบัติตามระเบียบกระทรวงการคลังฯ พ.ศ. ๒๕๕๖ ข้อ ๒๐ ให้จังหวัดสามารถประกาศเขตความช่วยเหลือผู้ประสบภัยพิบัติกรณีฉุกเฉิน และช่วยเหลือตามหลักเกณฑ์การใช้จ่ายเงินอุดหนุนจากรัฐบาลเพื่อช่วยเหลือผู้ประสบภัยพิบัติกรณีฉุกเฉิน พ.ศ. ๒๕๕๖ ต่อไป รายละเอียดปรากฏตามสิ่งที่ส่งมาด้วย ๑ และ ๒

กรมป้องกันและบรรเทาสาธารณภัยพิจารณาเห็นว่า เพื่อเป็นการบรรเทาความเดือดร้อนให้แก่ประชาชนจากเหตุการณ์น้ำทะเลหนุนสูง ส่งผลให้น้ำในแม่น้ำท่าจีนและคลองสาขาในพื้นที่จังหวัดนครปฐม และจังหวัดสมุทรสาคร มีค่าความเค็มของน้ำสูงผิดปกติ จึงขออนุมัติยกเว้นการปฏิบัติตามระเบียบกระทรวงการคลังฯ พ.ศ. ๒๕๕๖ ข้อ ๕ และข้อ ๒๐ ให้จังหวัดนครปฐมและจังหวัดสมุทรสาครสามารถประกาศเขตการให้ความช่วยเหลือผู้ประสบภัยพิบัติกรณีฉุกเฉิน และใช้จ่ายเงินอุดหนุนจากรัฐบาลเพื่อช่วยเหลือผู้ประสบภัยในครั้งนี้ได้ ตามหลักเกณฑ์การใช้จ่ายเงินอุดหนุนจากรัฐบาลเพื่อช่วยเหลือผู้ประสบภัยพิบัติกรณีฉุกเฉิน พ.ศ. ๒๕๕๖ ซึ่งการอนุมัติให้ยกเว้นการปฏิบัติตามระเบียบฯ เป็นอำนาจของกระทรวงการคลัง จึงขอส่งเรื่องของจังหวัดนครปฐมและจังหวัดสมุทรสาคร มาเพื่อพิจารณาต่อไป

จึงเรียนมาเพื่อโปรดพิจารณา ผลเป็นประการใด โปรดแจ้งกรมป้องกันและบรรเทาสาธารณภัยทราบด้วย จักขอขอบคุณยิ่ง

ขอแสดงความนับถือ



(นายฉัตรชัย พรหมเลิศ)

อธิบดีกรมป้องกันและบรรเทาสาธารณภัย

สำนักช่วยเหลือผู้ประสบภัย
ส่วนช่วยเหลือผู้ประสบภัยภูมิภาค

โทรศัพท์ ๐ ๒๖๓๗ ๓๕๐๙ โทรสาร ๐ ๒๖๔๑ ๗๔๔๓

ด่วนที่สุด

ที่ กค ๐๔๐๖.๓/๐๒๙๕๖



กรมบัญชีกลาง

ถนนพระราม ๖ กทม. ๑๐๔๐๐

๒๖ มกราคม ๒๕๕๘

เรื่อง ขอรื้อแนวทางให้ความช่วยเหลือเกษตรกรผู้เลี้ยงหอยแครงในบ่อดินในพื้นที่จังหวัดสมุทรสาคร
เรียน อธิบดีกรมป้องกันและบรรเทาสาธารณภัย
อ้างถึง หนังสือกรมป้องกันและบรรเทาสาธารณภัย ด่วนที่สุด ที่ มท ๐๖๑๗/๑๔๑๕๐ ลงวันที่ ๒๖ ธันวาคม ๒๕๕๗

ตามหนังสือที่อ้างถึงแจ้งว่า เกษตรกรผู้เลี้ยงหอยแครงในบ่อดินในพื้นที่ตำบลโคกขาม ตำบลบางกระเจ้า และตำบลพันท้ายนรสิงห์ อำเภอเมืองสมุทรสาคร ได้ยื่นคำร้องขอรับความช่วยเหลือ กรณีหอยแครงที่เกษตรกรเลี้ยงไว้ตายเป็นจำนวนมาก โดยศูนย์วิจัยและพัฒนาประมงชายฝั่งสมุทรสาคร ได้สรุปสาเหตุการตายของหอยแครงว่า เกิดจากหอยอ่อนแอเมื่อมีการเปลี่ยนแปลงสภาพแวดล้อม อุณหภูมิ กระแสน้ำ การสะสมของของเสียในแปลงเลี้ยง หอยติดเชื้อปรสิตและแบคทีเรียที่เกิดจากการเน่าเสียของหอย ที่ตายก่อน ในขณะที่จังหวัดสมุทรสาครเห็นว่าสถานการณ์ดังกล่าวอาจเป็นเพียงปรากฏการณ์ทางธรรมชาติ ที่เกิดขึ้นเป็นประจำทุกปี จังหวัดสมุทรสาครจึงขอรื้อว่า เหตุการณ์ที่เกิดขึ้นเข้าข่ายเป็นภัยพิบัติ กรณีฉุกเฉินตามระเบียบกระทรวงการคลังว่าด้วยเงินอุดหนุนราชการเพื่อช่วยเหลือผู้ประสบภัยพิบัติกรณีฉุกเฉิน พ.ศ. ๒๕๕๖ หรือไม่ หากไม่เข้าข่ายจะมีแนวทางให้ความช่วยเหลือตามระเบียบอื่นหรือไม่ อย่างไร ซึ่งกรมป้องกันและบรรเทาสาธารณภัยพิจารณาเห็นว่า สถานการณ์ดังกล่าวมิได้เป็นภัยที่เกิดขึ้นโดย ปัจจุบันทันด่วนและไม่เข้าข่ายเป็นภัยพิบัติกรณีฉุกเฉินตามระเบียบฯ ทั้งนี้ หากจังหวัดมีความจำเป็นต้อง ให้ความช่วยเหลือเยียวยาอาจจะพิจารณาให้ความช่วยเหลือเยียวยาตามกฎหมายหรือระเบียบอื่น ตามแต่กรณี ความละเอียดแจ้งแล้ว นั้น

กรมบัญชีกลางพิจารณาแล้ว ขอเรียนว่า ความเห็นของกรมป้องกันและบรรเทา สาธารณภัยถูกต้องแล้ว

จึงเรียนมาเพื่อโปรดทราบ

ขอแสดงความนับถือ

(นางสาวเอวานุช วิทยากรณ์)

ผู้อำนวยการสำนักกฎหมาย รักษาการในตำแหน่ง
ที่ปรึกษาด้านกฎหมายและระเบียบการคลัง ปฏิบัติราชการแทน
อธิบดีกรมบัญชีกลาง

สำนักกฎหมาย

โทร. ๐ ๒๑๒๗ ๗๐๐๐ ต่อ ๔๓๒๐

โทรสาร ๐ ๒๑๒๗ ๗๒๕๐

ด่วนที่สุด

ที่ มท ๐๖๑๗/๑๔๑๕๐



กรมป้องกันและบรรเทาสาธารณภัย
ถนนอุทองนอก ดุสิต กทม. ๑๐๓๐๐

๒๖ ธันวาคม ๒๕๕๗

เรื่อง ทหารหรือแนวทางการให้ความช่วยเหลือเกษตรกรผู้เลี้ยงหอยแครงในบ่อดินในพื้นที่จังหวัดสมุทรสาคร
เรียน ปลัดกระทรวงการคลัง

สิ่งที่ส่งมาด้วย สำเนาหนังสือจังหวัดสมุทรสาคร ด่วนที่สุด ที่ สค ๐๐๒๑/๑๒๘๐๕ ลงวันที่ ๓ ธันวาคม ๒๕๕๗

ด้วยกรมป้องกันและบรรเทาสาธารณภัยได้รับแจ้งจากจังหวัดสมุทรสาครว่า เมื่อวันที่ ๒๔ ตุลาคม ๒๕๕๗ ได้มีตัวแทนผู้เลี้ยงหอยแครงในบ่อดินในพื้นที่ตำบลโคกขาม บางกระเจ้า และตำบลพันท้ายนรสิงห์ อำเภอเมืองสมุทรสาคร มายื่นคำร้องขอรับความช่วยเหลือ เนื่องจากเกิดเหตุหอยแครงที่เกษตรกรเลี้ยงไว้ในบ่อดินตายไปเป็นจำนวนมาก จังหวัดโดยศูนย์วิจัยและพัฒนาประมงชายฝั่งสมุทรสาคร ได้ตรวจสอบข้อเท็จจริงแล้ว ปรากฏว่า พบการตายของหอยแครงจำนวนมากในพื้นที่ดังกล่าวจริง สรุปผลการตรวจสอบได้ ดังนี้

๑. หอยแครงในจุดที่เก็บตัวอย่างตายในอัตราร้อยละ ๕๐ - ๑๐๐ โดยพบการตายของหอยทุกขนาด
๒. ตรวจสอบโดยกล้องจุลทรรศน์ พบโปรโตซัวและแบคทีเรียบริเวณเหงือก กล้ามเนื้อ กระเพาะอาหารและในเลือดของหอยแครง
๓. เชื้อแบคทีเรียชนิดที่พบไม่มียีนที่กำหนดการสร้างสารพิษที่ทำให้เกิดอาหารเป็นพิษหรือทางเดินอาหารอักเสบในคน
๔. ผลการเปรียบเทียบระหว่างหอยแครงที่เลี้ยงในบ่อดินซึ่งมีอาการป่วย กับหอยแครงในแหล่งธรรมชาติที่ไม่แสดงอาการป่วย พบว่าหอยที่ป่วยมีปรสิตเป็นจำนวนมาก
๕. ไม่พบสัตว์น้ำชนิดอื่น รวมทั้งหอยชนิดอื่นตายผิดปกติ
๖. คุณภาพน้ำโดยทั่วไปอยู่ในเกณฑ์ปกติ
๗. เกษตรกรแจ้งว่า หอยแครงเริ่มตายเล็กน้อยในช่วงต้นปี โดยมีลักษณะเหมือนการตายที่เป็นปกติในบางพื้นที่ ต่อมาในช่วงเดือนเมษายน - พฤษภาคม ซึ่งมีอากาศร้อนจัดอุณหภูมิของน้ำและดินสูงขึ้นมากพบว่าหอยแครงกินอาหารน้อยลง มีการตายมากขึ้น ในช่วงเดือนมิถุนายนมีหอยแครงตายจำนวนมากและค่อยๆ ลดอัตราการตายลง และเกิดการตายจำนวนมากอีกครั้งในเกือบทุกพื้นที่ที่เลี้ยงหอยแครงในช่วงปลายเดือนกันยายนถึงปัจจุบัน
๘. สรุปสาเหตุการตายของหอยแครงในบ่อดิน มีความเป็นไปได้ที่เกิดจากหอยอ่อนแอ เมื่อมีการเปลี่ยนแปลงสภาพแวดล้อม อุณหภูมิ กระแสน้ำ การสะสมของของเสียในแปลงเลี้ยง หอยติดเชื้อปรสิตและแบคทีเรียมากขึ้น เกิดการป่วยและตาย และเกิดการเน่าเสียของหอยที่ตายก่อน ทำให้หอยในพื้นที่ที่ติดกันทยอยตายอย่างรวดเร็วเป็นวงกว้าง

จังหวัดสมุทรสาครพิจารณาเห็นว่า สถานการณ์ดังกล่าวอาจเป็นเพียงปรากฏการณ์ทางธรรมชาติที่เกิดขึ้นเป็นประจำทุกปี อย่างไรก็ตาม ได้ขอหารือว่า เหตุการณ์ในลักษณะเช่นนี้เข้าข่ายเป็นภัยพิบัติกรณีฉุกเฉินตามระเบียบกระทรวงการคลังว่าด้วยเงินทดรองราชการเพื่อช่วยเหลือผู้ประสบภัยพิบัติกรณีฉุกเฉิน พ.ศ. ๒๕๕๖ หรือไม่ หากไม่เข้าข่ายจะมีแนวทางการให้ความช่วยเหลือตามระเบียบอื่นหรือไม่ อย่างไร

กรมป้องกันและบรรเทาสาธารณภัยพิจารณาแล้วเห็นว่า เหตุการณ์หอยแครงในบ่อดินของเกษตรกรตายดังกล่าวมีลักษณะเป็นภัยพิบัติที่เกิดขึ้นตามธรรมชาติ และอาจเป็นเพียงปรากฏการณ์ธรรมชาติที่เกิดขึ้นเป็นประจำทุกปีตามความเห็นของจังหวัดสมุทรสาคร ประกอบกับหอยแครงเริ่มทยอยตายตั้งแต่ต้นปี โดยมีสาเหตุมาจากการเปลี่ยนแปลงของสภาพแวดล้อม อุณหภูมิ กระแสน้ำ การสะสมของของเสียในแปลงเลี้ยงหอยติดเชื้อปรสิตและแบคทีเรีย เกิดการป่วยและตาย อีกทั้งการตายของหอยส่วนหนึ่งเกิดจากการเน่าเสียของหอยที่ตายก่อนซึ่งทำให้ปริมาณแอมโมเนียสูง เป็นเหตุให้หอยที่อาศัยอยู่ติดกันได้รับผลกระทบและทยอยตายเป็นวงกว้างในช่วงปลายเดือนกันยายนถึงปัจจุบัน ดังนั้น สถานการณ์ดังกล่าวจึงมิได้เป็นภัยที่เกิดขึ้นโดยปัจจุบันทันด่วน ไม่เข้าข่ายเป็นภัยพิบัติกรณีฉุกเฉินตามระเบียบกระทรวงการคลังฯ ทั้งนี้ หากจังหวัดมีความจำเป็นต้องให้ความช่วยเหลือเยียวยา อาจพิจารณาให้ความช่วยเหลือเยียวยาตามกฎหมายหรือระเบียบอื่นตามแต่กรณี

อย่างไรก็ตาม เนื่องจากเป็นการพิจารณาแนวทางปฏิบัติตามระเบียบกระทรวงการคลังฯ จึงขอส่งข้อหารือของจังหวัดสมุทรสาครพร้อมความเห็นมาเพื่อโปรดพิจารณา

จึงเรียนมาเพื่อโปรดพิจารณา ผลเป็นประการใด โปรดแจ้งให้กรมป้องกันและบรรเทาสาธารณภัยทราบโดยด่วน เพื่อจักได้แจ้งให้จังหวัดสมุทรสาครทราบเป็นแนวทางปฏิบัติต่อไป

ขอแสดงความนับถือ



(นายสุปกิต โพธิ์ปภาพันธ์)

รองอธิบดี ปฏิบัติราชการแทน

อธิบดีกรมป้องกันและบรรเทาสาธารณภัย

สำนักช่วยเหลือผู้ประสบภัย

ส่วนช่วยเหลือผู้ประสบภัยภูมิภาค

โทร. ๐ ๒๖๓๗ ๓๕๐๙

โทรสาร ๐ ๒๒๔๑ ๗๔๙๓

ที่ กค ๐๔๐๖.๓/๑๒๐๗๘



กรมบัญชีกลาง

ถนนพระราม ๖ กทม. ๑๐๔๐๐

๗ พฤษภาคม ๒๕๕๗

เรื่อง ขอรื้อการดำเนินการช่วยเหลือผู้ได้รับความเดือดร้อนกรณีข้าวอกเน่า

เรียน อธิบดีกรมป้องกันและบรรเทาสาธารณภัย

อ้างถึง หนังสือกรมป้องกันและบรรเทาสาธารณภัย ด่วนที่สุด ที่ มท ๐๖๑๗/๒๑๐๓ ลงวันที่ ๑๔ มีนาคม ๒๕๕๗

ตามหนังสือที่อ้างถึงแจ้งว่า จังหวัดเชียงรายขอหารื้อกรณีเกิดฝนตกติดต่อกันระหว่างวันที่ ๒๐ - ๒๗ ตุลาคม ๒๕๕๖ ในพื้นที่ตำบลแม่ยาว เป็นเหตุให้เกิดน้ำท่วมขังในนาข้าวของเกษตรกร ทำให้ข้าวที่เก็บเกี่ยวและตากไว้ในนางอกเน่าเป็นจำนวนมาก ว่ากรณีดังกล่าวเป็นภัยพิบัติหรือไม่ และในกรณีที่เทศบาลตำบลแม่ยาวได้รับการร้องขอให้ช่วยเหลือ จะสามารถให้การช่วยเหลือตามระเบียบกระทรวงการคลังว่าด้วยเงินทดรองราชการเพื่อช่วยเหลือผู้ประสบภัยพิบัติกรณีฉุกเฉิน พ.ศ. ๒๕๕๖ และหลักเกณฑ์และวิธีปฏิบัติปลีกย่อยเกี่ยวกับการให้ความช่วยเหลือด้านการเกษตรผู้ประสบภัยพิบัติกรณีฉุกเฉิน พ.ศ. ๒๕๕๖ ได้หรือไม่ โดยกรมป้องกันและบรรเทาสาธารณภัยเห็นว่า หากปรากฏข้อเท็จจริงว่า การที่ฝนตกติดต่อกันหลายวันในพื้นที่และเกิดน้ำท่วมขัง ทำให้ข้าวที่ตากไว้ในนางอกเน่าเสียหาย โดยเป็นเหตุการณ์ที่เกิดขึ้นตามธรรมชาติอย่างฉับพลัน และอยู่นอกเหนือวิสัยที่เกษตรกรจะสามารถป้องกันและแก้ไขได้ทันท่วงที เหตุการณ์เช่นนี้ย่อมถือเป็นภัยพิบัติกรณีฉุกเฉิน ซึ่งหน่วยงานที่เกี่ยวข้องสามารถให้ความช่วยเหลือได้ตามหลักเกณฑ์ที่กระทรวงการคลังกำหนด และแม้ว่าหลักเกณฑ์การใช้จ่ายเงินทดรองราชการเพื่อช่วยเหลือผู้ประสบภัยพิบัติกรณีฉุกเฉิน พ.ศ. ๒๕๕๖ ข้อ ๕.๔.๑ ด้านพืช จะกำหนดให้ช่วยเหลือเฉพาะกรณีพืชตายหรือเสียหาย ซึ่งไม่ครอบคลุมถึงกรณีข้าวที่เก็บเกี่ยวจากต้นแล้วเสียหายแต่อย่างไรแต่หน่วยงานที่เกี่ยวข้องก็สามารถให้การช่วยเหลือเป็นเงินทุนประกอบอาชีพตามหลักเกณฑ์ฯ ด้านการดำรงชีพ ข้อ ๕.๑.๑๑ ได้ ความละเอียดแจ้งแล้ว นั้น

กรมบัญชีกลางพิจารณาแล้ว ขอเรียนว่า เหตุการณ์ฝนตกต่อเนื่องกันหลายวันในเดือนตุลาคมตามข้อหาหรือเป็นปรากฏการณ์ที่เป็นไปตามธรรมชาติ และการที่น้ำฝนไหลเข้าท่วมขังในนาข้าวเป็นลักษณะตามธรรมชาติที่เกิดขึ้นตามสภาพของพื้นที่ไม่ใช่ภัยพิบัติแต่อย่างใด ซึ่งเกษตรกรผู้ประกอบอาชีพทำนา ย่อมทราบถึงผลกระทบที่อาจเกิดขึ้นในการที่ตากข้าวที่เก็บเกี่ยวไว้ในนา และสามารถป้องกันหรือแก้ไขได้ ดังนั้น กรณีจึงไม่เข้าข่ายเป็นภัยพิบัติกรณีฉุกเฉินตามระเบียบกระทรวงการคลังฯ แต่อย่างใด

จึงเรียนมาเพื่อโปรดทราบ

ขอแสดงความนับถือ



(นางสาวสุทธิรัตน์ รัตนโชติ)

ที่ปรึกษาด้านพัฒนาระบบการเงินการคลัง
ปฏิบัติราชการแทน อธิบดีกรมบัญชีกลาง

สำนักกฎหมาย

โทร. ๐ ๒๑๒๗ ๗๐๐๐ ต่อ ๔๓๒๐

โทรสาร ๐ ๒๑๒๗ ๗๒๖๖

ด่วนที่สุด

ที่ มท ๐๖๑๗/๒๑๐๓



กรมป้องกันและบรรเทาสาธารณภัย
ถนนอุทองนอก ดุสิต กทม. ๑๐๓๐๐

๑๔ มีนาคม ๒๕๕๗

เรื่อง ขอรื้อการดำเนินการช่วยเหลือผู้ได้รับความเดือดร้อนกรณีข้าวอกเน่า
เรียน ปลัดกระทรวงการคลัง

สิ่งที่ส่งมาด้วย สำเนาหนังสือจังหวัดเชียงราย ด่วนที่สุด ที่ ขร ๐๐๒๑/๒๘๖๑๔ ลงวันที่ ๒๑ พฤศจิกายน ๒๕๕๖

ด้วยกรมป้องกันและบรรเทาสาธารณภัยได้รับข้อหาหรือจากจังหวัดเชียงราย กรณีเกิดฝนตกติดต่อกันระหว่างวันที่ ๒๐ - ๒๗ ตุลาคม ๒๕๕๖ ในพื้นที่ตำบลแม่ยาว อำเภอเมืองเชียงราย เป็นเหตุให้เกิดน้ำท่วมขังในนาข้าวของเกษตรกร ซึ่งได้มีการเก็บเกี่ยวข้าวนาปีตากไว้ ทำให้ข้าวที่ตากไว้งอกเน่าเป็นจำนวนมาก เกษตรกรผู้ได้รับความเสียหายได้ร้องขอให้เทศบาลฯ ช่วยเหลือ ซึ่งเทศบาลฯ พิจารณาเห็นว่า ระเบียบและหลักเกณฑ์ที่เกี่ยวข้องมิได้กำหนดแนวทางการให้ความช่วยเหลือกรณีดังกล่าวไว้ จึงขอหาวิธีว่า

๑. กรณีเกิดฝนตกติดต่อกันหลายวัน จนเป็นเหตุให้ข้าวในนาข้าวที่ได้มีการเก็บเกี่ยวเรียบร้อยแล้วแต่ยังมีไถ่นวดเก็บ แขน้ำ งอกเน่าและได้รับความเสียหาย เป็นภัยพิบัติหรือไม่

๒. กรณีที่เทศบาลตำบลแม่ยาวได้รับการร้องขอให้ดำเนินการช่วยเหลือ จะสามารถให้การช่วยเหลือตามระเบียบกระทรวงการคลังว่าด้วยเงินทดรองราชการเพื่อช่วยเหลือผู้ประสบภัยพิบัติกรณีฉุกเฉิน พ.ศ. ๒๕๕๖ และหลักเกณฑ์และวิธีปฏิบัติปลีกย่อยเกี่ยวกับการให้ความช่วยเหลือด้านการเกษตรผู้ประสบภัยพิบัติกรณีฉุกเฉิน พ.ศ. ๒๕๕๖ ได้หรือไม่

โดยอำเภอเมืองเชียงรายพิจารณาแล้วมีความเห็น ดังนี้

๑. ระเบียบกระทรวงการคลังว่าด้วยเงินทดรองราชการเพื่อช่วยเหลือผู้ประสบภัยพิบัติกรณีฉุกเฉิน พ.ศ. ๒๕๕๖ ข้อ ๕ ให้ความหมายของ “ภัยพิบัติ” หมายความว่า สาธารณภัยอันได้แก่ อัคคีภัย वादภัย อุทกภัย ฯลฯ ไม่ว่าจะเกิดจากธรรมชาติ หรือมีบุคคลหรือสัตว์ทำให้เกิดขึ้น ซึ่งก่อให้เกิดอันตรายแก่ชีวิต ร่างกายของประชาชน หรือก่อให้เกิดความเสียหายแก่ทรัพย์สินของประชาชน ดังนั้น กรณีที่เกิดฝนตกเกิดน้ำท่วมขังในนาข้าวของราษฎรจนเป็นเหตุให้ข้าวในนาข้าวได้รับความเสียหาย ถือได้ว่าเป็นภัยพิบัติตามความหมายของระเบียบกระทรวงการคลังฯ ข้างต้น

๒. เมื่อเทศบาลตำบลแม่ยาวได้รับการร้องขอให้ช่วยเหลือจากราษฎรผู้ประสบภัยพิบัติก็สามารถให้ความช่วยเหลือตามระเบียบกระทรวงการคลังว่าด้วยเงินทดรองราชการเพื่อช่วยเหลือผู้ประสบภัยพิบัติกรณีฉุกเฉิน พ.ศ. ๒๕๕๖ และหลักเกณฑ์การใช้จ่ายเงินทดรองราชการเพื่อช่วยเหลือผู้ประสบภัยพิบัติ

กรณีฉุกเฉิน พ.ศ. ๒๕๕๖ ประกอบหลักเกณฑ์และวิธีปฏิบัติปลีกย่อยเกี่ยวกับการให้ความช่วยเหลือด้านการเกษตรผู้ประสบภัยพิบัติกรณีฉุกเฉิน พ.ศ. ๒๕๕๖ ได้ โดยเทศบาลตำบลแม่ยาวต้องดำเนินการให้เป็นไปตามหลักเกณฑ์ว่าด้วยการตั้งงบประมาณเพื่อการช่วยเหลือประชาชนตามอำนาจหน้าที่ขององค์การบริหารส่วนจังหวัด เทศบาล และองค์การบริหารส่วนตำบล พ.ศ. ๒๕๔๓

ทั้งนี้ จังหวัดมีความเห็นตามที่อำเภอเมืองเชียงรายขอหารือ และเพื่อความชัดเจนในแนวทางปฏิบัติและไม่ส่งผลกระทบต่อทางราชการในภายหลัง จึงขอหารือว่าความเห็นของจังหวัดและอำเภอเมืองเชียงรายถูกต้องหรือไม่อย่างไร รายละเอียดปรากฏตามสำเนาหนังสือที่ส่งมาพร้อมนี้

กรมป้องกันและบรรเทาสาธารณภัยพิจารณาแล้วเห็นว่า โดยที่ระเบียบกระทรวงการคลังว่าด้วยเงินอุดหนุนราชการเพื่อช่วยเหลือผู้ประสบภัยพิบัติกรณีฉุกเฉิน พ.ศ. ๒๕๕๖ ข้อ ๕ กำหนดนิยาม “ภัยพิบัติ” หมายความว่า สาธารณภัยอันได้แก่ อัคคีภัย วาตภัย อุทกภัย... ตลอดจนภัยอื่นๆ ไม่ว่าจะเกิดจากธรรมชาติ หรือมีมนุษย์หรือสัตว์ทำให้เกิดขึ้น ซึ่งก่อให้เกิดอันตรายแก่ชีวิต ร่างกายของประชาชน หรือก่อให้เกิดความเสียหายแก่ทรัพย์สินของประชาชน และ “ฉุกเฉิน” หมายความว่า เกิดขึ้นโดยปัจจุบันทันด่วน หรือเป็นที่คาดหมายว่าจะเกิดขึ้นในเวลาอันใกล้ และจำเป็นต้องรีบแก้ไขโดยฉับพลัน ซึ่งกรณีที่จะถือว่าเป็นภัยพิบัติตามนัยระเบียบกระทรวงการคลังฯ นั้น ได้กำหนดไว้อย่างกว้างขวางเพื่อให้ครอบคลุมสถานการณ์หรือเหตุต่างๆ ที่อาจเกิดขึ้นนอกเหนือจากเหตุต่างๆ ตามที่ระบุไว้ ซึ่งทำให้เกิดอันตรายหรือเกิดความเสียหายแก่ชีวิตร่างกายหรือทรัพย์สิน และหากภัยที่เกิดขึ้น มีลักษณะที่มีความรุนแรงและมีผลกระทบหรือก่อให้เกิดความเสียหายต่อสาธารณะ คือ เป็นสาธารณภัยแล้วก็ย่อมเข้าข่ายเป็นภัยพิบัติทั้งสิ้น กรณีตามที่จังหวัดเชียงรายหรือ หากปรากฏข้อเท็จจริงว่า ได้เกิดฝนตกติดต่อกันหลายวันในพื้นที่เทศบาลตำบลแม่ยาวเกิดน้ำท่วมขังทำให้ข้าวที่เกษตรกรเก็บเกี่ยวแล้วและตากไว้ในนางอกเน่าเสียหายเป็นจำนวนมาก โดยเป็นเหตุการณ์ที่เกิดขึ้นตามธรรมชาติอย่างฉับพลัน และอยู่นอกเหนือวิสัยที่เกษตรกรจะสามารถป้องกันและแก้ไขได้ทันท่วงที เหตุการณ์เช่นนี้ย่อมถือเป็นภัยพิบัติกรณีฉุกเฉิน ซึ่งหน่วยงานที่เกี่ยวข้องสามารถให้ความช่วยเหลือได้ตามหลักเกณฑ์ที่กระทรวงการคลังกำหนด และถึงแม้ว่าหลักเกณฑ์การใช้จ่ายเงินอุดหนุนราชการเพื่อช่วยเหลือผู้ประสบภัยพิบัติกรณีฉุกเฉิน พ.ศ. ๒๕๕๖ ข้อ ๕.๔.๑ ด้านพืช จะกำหนดการช่วยเหลือเกี่ยวกับพืชไว้เฉพาะกรณีพืชตายหรือเสียหาย ซึ่งไม่ครอบคลุมถึงกรณีข้าวที่เก็บเกี่ยวจากต้นแล้วเสียหายแต่อย่างใด แต่หน่วยงานที่เกี่ยวข้องก็ยังสามารถให้ความช่วยเหลือแก่เกษตรกรดังกล่าวได้ ตามหลักเกณฑ์ด้านการดำรงชีพ ข้อ ๕.๑.๑๑ เป็นเงินทุนประกอบอาชีพสำหรับผู้ประสบภัยพิบัติที่เป็นอาชีพหลักในการหาเลี้ยงครอบครัวของผู้ประสบภัยพิบัติ อย่างไรก็ตาม เนื่องจากข้อหารือของจังหวัดเชียงรายเป็นการหารือ

แนวทางปฏิบัติตามระเบียบกระทรวงการคลังว่าด้วยเงินอุดหนุนราชการเพื่อช่วยเหลือผู้ประสบภัยพิบัติ
กรณีฉุกเฉิน พ.ศ. ๒๕๕๖ และหลักเกณฑ์การใช้จ่ายเงินอุดหนุนราชการเพื่อช่วยเหลือผู้ประสบภัยพิบัติ
กรณีฉุกเฉิน พ.ศ. ๒๕๕๖ จึงขอส่งข้อหารือพร้อมความเห็นดังกล่าวมาเพื่อพิจารณา

จึงเรียนมาเพื่อโปรดพิจารณา ผลเป็นประการใด โปรดแจ้งให้กรมป้องกันและบรรเทา
สาธารณภัยทราบ เพื่อจักได้แจ้งให้จังหวัดเชียงรายทราบต่อไป

ขอแสดงความนับถือ

(นายพรพจน์ เพ็ญพาส)

รองอธิบดี ปฏิบัติราชการแทน
อธิบดีกรมป้องกันและบรรเทาสาธารณภัย

สำนักช่วยเหลือผู้ประสบภัย
ส่วนช่วยเหลือผู้ประสบภัยภูมิภาค
โทร. ๐ ๒๖๓๗ ๓๕๐๘
โทรสาร ๐ ๒๖๔๑ ๗๔๘๓



ที่ กค ๐๔๐๖.๓/๐๗๘๐๗

กรมบัญชีกลาง

ถนนพระราม ๖ กทม. ๑๐๔๐๐

๒๘ มีนาคม ๒๕๕๗

เรื่อง หารือแนวทางการให้ความช่วยเหลือเกษตรกรที่ทำการเกษตรในเขตที่ดินของเขื่อนภูมิพล
ผู้ประสบภัยพิบัติกรณีฉุกเฉิน

เรียน อธิบดีกรมป้องกันและบรรเทาสาธารณภัย

อ้างถึง หนังสือกรมป้องกันและบรรเทาสาธารณภัย ที่ มท ๐๖๑๗/๑๕๗๗๖ ลงวันที่ ๙ ธันวาคม ๒๕๕๖

ตามหนังสือที่อ้างถึงแจ้งว่า จังหวัดเชียงใหม่ได้รับหนังสือหารือจากอำเภอฮอดและอำเภอ
ดอยเต่ากรณีคณะรัฐมนตรีได้มีมติเมื่อวันที่ ๑๕ ตุลาคม ๒๕๕๕ รับทราบมติของคณะกรรมการการไฟฟ้าฝ่ายผลิต
แห่งประเทศไทย (กฟผ.) ซึ่งเห็นชอบในหลักการให้ กฟผ. จ่ายเงินช่วยเหลือให้แก่เกษตรกรที่ได้รับผลกระทบ
จากการกักเก็บน้ำของเขื่อนภูมิพล ปี ๒๕๕๔ จำนวน ๔๓๐ ล้านบาท โดยมีข้อตกลงว่า ผู้รับเงินช่วยเหลือ
จะไม่เรียกร้องค่าเสียหายจากเขื่อนภูมิพลอีกต่อไป และผู้มีเอกสารสิทธิในที่ดินจะยอมขายที่ดินให้แก่ กฟผ.
ในราคาประเมินทุนทรัพย์ฯ รวมถึงเกษตรกรเจ้าของต้นไม้และพืชผลที่เสียหายซึ่งปลูกอยู่ในที่ดินที่ไม่มี
เอกสารสิทธิในเขตนิคมสร้างตนเอง เขื่อนภูมิพลและสหกรณ์นิคมแม่แจ่ม เมื่อรับเงินช่วยเหลือแล้ว
ผู้ครอบครองที่ดินจะต้องสละสิทธิการครอบครองเพื่อใช้เป็นเขตน้ำท่วมถึง โดย กฟผ. ได้จ่ายเงินช่วยเหลือ
เกษตรกรดังกล่าวแล้ว และมีหนังสือแจ้งไม่อนุญาตให้ราษฎรเข้าไปประกอบอาชีพเกษตรกรรมในพื้นที่
แต่ปรากฏว่าได้มีกลุ่มเกษตรกรเข้าไปทำการเกษตรในพื้นที่ของเขื่อนภูมิพลและพื้นที่ดังกล่าวส่วนใหญ่
ประสบภัยพิบัติประเภทอื่น จึงขอหารือว่า กรณีดังกล่าวอำเภอหรือส่วนราชการที่เกี่ยวข้องจะสามารถให้
ความช่วยเหลือบรรเทาความเดือดร้อน ตามระเบียบกระทรวงการคลังว่าด้วยเงินอุดหนุนราชการเพื่อช่วยเหลือ
ผู้ประสบภัยพิบัติกรณีฉุกเฉิน พ.ศ. ๒๕๕๖ ได้หรือไม่ หากไม่ได้จะมีวิธีการบรรเทาทุกข์และความเดือดร้อน
ของผู้ประสบภัยอย่างไร โดยกรมป้องกันและบรรเทาสาธารณภัยเห็นว่ากลุ่มเกษตรกรที่เข้าไปทำการเกษตร
ในพื้นที่ดังกล่าวทราบที่อยู่แล้วว่า กฟผ. ใช้พื้นที่ดังกล่าวเป็นพื้นที่เก็บน้ำของเขื่อนภูมิพลย่อมคาดหมาย
ได้ถึงผลกระทบที่อาจเกิดขึ้นจากอุทกภัย ดังนั้น เหตุอุทกภัยในพื้นที่ดังกล่าวจึงไม่มีลักษณะเป็นภัยพิบัติ
กรณีฉุกเฉินที่จะให้ความช่วยเหลือตามระเบียบกระทรวงการคลังฯ หากจังหวัดมีความจำเป็นต้องให้

ความช่วยเหลือเยียวยาอาจจะพิจารณาให้ความช่วยเหลือตามกฎหมายหรือระเบียบอื่นตามแต่กรณี สำหรับ ภัยพิบัติอื่นๆ นอกจากเหตุอุทกภัย หากปรากฏข้อเท็จจริงว่าภัยพิบัติดังกล่าวเป็นภัยพิบัติกรณีฉุกเฉิน ตามระเบียบกระทรวงการคลังฯ ส่วนราชการหรือหน่วยงานที่เกี่ยวข้องก็สามารถดำเนินการให้ความช่วยเหลือ ผู้ประสบภัยพิบัติได้ตามหลักเกณฑ์และวิธีการที่กระทรวงการคลังกำหนด ความละเอียดแจ้งแล้ว นั้น

กรมบัญชีกลางพิจารณาแล้ว ขอเรียนว่า ความเห็นของกรมป้องกันและบรรเทาสาธารณภัย ถูกต้องแล้ว

จึงเรียนมาเพื่อโปรดทราบ

ขอแสดงความนับถือ



(นางสาวสุทธิรัตน์ รัตนโชติ)

ที่ปรึกษาด้านพัฒนาระบบการเงินการคลัง
ปฏิบัติราชการแทน อธิบดีกรมบัญชีกลาง

สำนักกฎหมาย

โทร. ๐ ๒๑๒๗ ๗๐๐๐ ต่อ ๔๓๒๐

โทรสาร ๐ ๒๑๒๗ ๗๒๖๖๖



ที่ มท ๐๖๑๗/๑๕๗๗๖

กรมป้องกันและบรรเทาสาธารณภัย
ถนนอุทองนอก ดุสิต กทม. ๑๐๓๐๐

๙ ธันวาคม ๒๕๕๖

เรื่อง หารือแนวทางการให้ความช่วยเหลือเกษตรกรที่ทำการเกษตรในเขตที่ดินของเขื่อนภูมิพล
กรณีประสบภัยพิบัติกรณีฉุกเฉิน

เรียน ปลัดกระทรวงการคลัง

อ้างถึง หนังสือกรมบัญชีกลาง ด่วนที่สุด ที่ กค ๐๔๐๖.๓/๒๓๘๘๗ ลงวันที่ ๑๔ มิถุนายน ๒๕๕๕
สิ่งที่ส่งมาด้วย สำเนาหนังสือจังหวัดเชียงใหม่ ที่ ชม ๐๐๒๑/๔๗๐๘ ลงวันที่ ๔ กันยายน ๒๕๕๖

ด้วยจังหวัดเชียงใหม่แจ้งว่า ได้รับหนังสือหารือจากอำเภอฮอดและอำเภอดอยเต่าว่า
มติคณะรัฐมนตรีเมื่อวันที่ ๑๕ ตุลาคม ๒๕๕๕ รับทราบมติของคณะกรรมการไฟฟ้าฝ่ายผลิตแห่งประเทศไทย
(กฟผ.) ในการประชุมครั้งที่ ๙/๒๕๕๕ เมื่อวันที่ ๑๙ กันยายน ๒๕๕๕ ซึ่งเห็นชอบในหลักการให้ กฟผ.
จ่ายเงินช่วยเหลือให้แก่เกษตรกรที่ได้รับผลกระทบจากการกักเก็บน้ำของเขื่อนภูมิพล ปี ๒๕๕๔ เป็นเงินจำนวน
๔๓๐ ล้านบาท โดยมีเงื่อนไขข้อตกลงที่ผูกพันตามกฎหมายว่า ผู้รับเงินช่วยเหลือจะไม่เรียกร้องค่าเสียหาย
จากการกักเก็บน้ำของเขื่อนภูมิพลอีกต่อไป และผู้มีเอกสารสิทธิที่ดินจะยอมขายที่ดินให้แก่ กฟผ. ในราคา
ประเมินทุนทรัพย์ฯ รวมถึงเกษตรกรเจ้าของต้นไม้และพืชผลที่เสียหายซึ่งปลูกบนที่ดินที่ไม่มีเอกสารสิทธิ
ในเขตนิคมสร้างตนเองเขื่อนภูมิพลและสหกรณ์นิคมแม่แจ่ม เนื้อที่ประมาณ ๑,๐๐๐ ไร่ เมื่อรับเงินช่วยเหลือแล้ว
ผู้ครอบครองที่ดินจะต้องสละสิทธิการครอบครองเพื่อเพิกถอนสิทธิครอบครองที่ดินคืนให้แก่รัฐสำหรับใช้เป็น
เขตน้ำท่วมถึง ซึ่งต่อมา กฟผ. ได้จ่ายเงินช่วยเหลือเกษตรกรดังกล่าวแล้ว และได้มีหนังสือแจ้งไม่อนุญาตให้
ราษฎรเข้าไปประกอบอาชีพเกษตรกรรมในพื้นที่ของเขื่อนภูมิพล แต่ข้อเท็จจริงได้มีกลุ่มเกษตรกรได้เข้าไป
ทำการเกษตรกรรมปลูกพืชและเลี้ยงสัตว์ในพื้นที่ของเขื่อนภูมิพล และพื้นที่ดังกล่าวส่วนใหญ่ประสบภัยพิบัติ
ประเภทอื่น เช่น อุทกภัยจากน้ำป่าไหลหลาก วาตภัย ภัยแล้ง ภัยจากโรคระบาดพืชและสัตว์ เป็นต้น
อำเภอฮอดและอำเภอดอยเต่า จึงขอหารือว่า กรณีดังกล่าวอำเภอหรือส่วนราชการที่เกี่ยวข้องจะสามารถ
ให้ความช่วยเหลือบรรเทาความเดือดร้อน ตามระเบียบกระทรวงการคลังว่าด้วยเงินอุดหนุนราชการเพื่อช่วยเหลือ
ผู้ประสบภัยพิบัติกรณีฉุกเฉิน พ.ศ. ๒๕๕๖ ได้หรือไม่ หากไม่ได้จะมีวิธีการบรรเทาทุกข์และความเดือดร้อน
ของผู้ประสบภัยอย่างไร

กรมป้องกันและบรรเทาสาธารณภัยพิจารณาแล้วเห็นว่า

๑. ระเบียบกระทรวงการคลังว่าด้วยเงินอุดหนุนราชการเพื่อช่วยเหลือผู้ประสบภัยพิบัติ
กรณีฉุกเฉิน พ.ศ. ๒๕๕๖ มีวัตถุประสงค์เพื่อให้ส่วนราชการสามารถเบิกจ่ายเงินอุดหนุนราชการเพื่อดำเนินการ
ช่วยเหลือผู้ประสบภัยพิบัติโดยเร่งด่วนตามความจำเป็นและเหมาะสมเมื่อเกิดภัยพิบัติกรณีฉุกเฉินขึ้น
ในท้องที่หนึ่งท้องที่ใด โดยมุ่งหมายที่จะบรรเทาความเดือดร้อนเฉพาะหน้าของผู้ประสบภัยพิบัติแต่ไม่ได้
มุ่งหมายที่จะชดใช้ความเสียหายให้แก่ผู้ใด

๒. เมื่อข้อเท็จจริงปรากฏว่า กลุ่มเกษตรกรที่ได้เข้าไปทำการเกษตรปลูกพืชและเลี้ยงสัตว์ในพื้นที่ของเขื่อนภูมิพลทราบดีอยู่แล้ว การไฟฟ้าฝ่ายผลิตแห่งประเทศไทยใช้พื้นที่ดังกล่าวเป็นพื้นที่เก็บน้ำของเขื่อนภูมิพลและเป็นเขื่อนน้ำท่วมถึง ย่อมคาดหมายได้ถึงผลกระทบที่อาจจะเกิดขึ้นจากอุทกภัย ดังนั้น เหตุอุทกภัยในพื้นที่ดังกล่าวจึงไม่มีลักษณะเป็นภัยพิบัติกรณีฉุกเฉินที่จะให้ความช่วยเหลือตามระเบียบกระทรวงการคลังว่าด้วยเงินทดรองราชการเพื่อช่วยเหลือผู้ประสบภัยพิบัติกรณีฉุกเฉิน พ.ศ. ๒๕๕๖ หากจังหวัดมีความจำเป็นต้องให้ความช่วยเหลือเยียวยาอาจจะพิจารณาให้ความช่วยเหลือตามกฎหมายหรือระเบียบอื่นตามแต่กรณี

๓. สำหรับภัยพิบัติอื่นๆ นอกจากเหตุอุทกภัยตามข้อ ๒ หากปรากฏข้อเท็จจริงว่า ภัยพิบัติดังกล่าวเป็นภัยพิบัติกรณีฉุกเฉินตามระเบียบกระทรวงการคลังว่าด้วยเงินทดรองราชการเพื่อช่วยเหลือผู้ประสบภัยพิบัติกรณีฉุกเฉิน พ.ศ. ๒๕๕๖ ส่วนราชการหรือหน่วยงานที่เกี่ยวข้องก็สามารถดำเนินการช่วยเหลือผู้ประสบภัยพิบัติได้ตามหลักเกณฑ์และวิธีการที่กระทรวงการคลังกำหนด เนื่องจากข้อหารือของจังหวัดเป็นการหารือแนวทางปฏิบัติตามระเบียบกระทรวงการคลังฯ จึงขอส่งข้อหารือพร้อมความเห็นดังกล่าวมาเพื่อพิจารณา

จึงเรียนมาเพื่อโปรดพิจารณา ผลเป็นประการใด โปรดแจ้งให้กรมป้องกันและบรรเทาสาธารณภัยทราบ เพื่อจักได้แจ้งให้จังหวัดเชียงใหม่ทราบต่อไป

ขอแสดงความนับถือ



(นายพรพจน์ เพ็ญพาส)

รองอธิบดี ปฏิบัติราชการแทน

อธิบดีกรมป้องกันและบรรเทาสาธารณภัย

สำนักช่วยเหลือผู้ประสบภัย

ส่วนช่วยเหลือผู้ประสบภัยภูมิภาค

โทร. ๐ ๒๖๓๗ ๓๕๐๙

โทรสาร ๐ ๒๒๔๑ ๗๔๙๓

ด่วนที่สุด

ที่ กค ๐๔๐๖.๓/๐๗๗๙๑



กรมบัญชีกลาง

ถนนพระราม ๖ กทม. ๑๐๔๐๐

๒๘ มีนาคม ๒๕๕๗

เรื่อง ขอรื้อแนวทางประกาศเขตการให้ความช่วยเหลือผู้ประสบภัยพิบัติกรณีฉุกเฉิน และการให้ความช่วยเหลือผู้ประสบภัยพิบัติตามระเบียบกระทรวงการคลังว่าด้วยเงินอุดหนุนราชการเพื่อช่วยเหลือผู้ประสบภัยพิบัติกรณีฉุกเฉิน พ.ศ. ๒๕๕๖ (ภัยแล้ง)

เรียน อธิบดีกรมป้องกันและบรรเทาสาธารณภัย

อ้างถึง หนังสือกรมป้องกันและบรรเทาสาธารณภัย ด่วนที่สุด ที่ มท ๐๖๑๗/๒๒๑๙ ลงวันที่ ๑๗ มีนาคม ๒๕๕๗

ตามหนังสือที่อ้างถึง กรมป้องกันและบรรเทาสาธารณภัยแจ้งว่า จังหวัดพระนครศรีอยุธยา ขอรื้อกรณีโครงการส่งน้ำและบำรุงรักษาโคกกระเทียม อำเภอมะนัง จังหวัดลพบุรี ซึ่งเป็นหน่วยงานในสังกัด กรมชลประทานประกาศว่า ปริมาณน้ำในอ่างเก็บน้ำเขื่อนภูมิพลและอ่างเก็บน้ำเขื่อนสิริกิติ์มีน้อยไม่สามารถจัดสรรน้ำให้แก่เกษตรกรได้อย่างเพียงพอขอให้เกษตรกรในพื้นที่ลุ่มแม่น้ำเจ้าพระยาดำเนินการปรับปรุงในช่วงตั้งแต่วันที่ ๑ พฤศจิกายน ๒๕๕๖ ถึงวันที่ ๓๐ เมษายน ๒๕๕๗ แต่เนื่องจากเกษตรกรในพื้นที่อำเภอบางปะหัน ได้ปลูกข้าวนาปีตั้งแต่เดือนพฤษภาคม ๒๕๕๖ และเมื่อข้าวนาปีได้รับความเสียหายจากสถานการณ์ขาดแคลนน้ำดังกล่าว จังหวัดจะประกาศเขตการให้ความช่วยเหลือผู้ประสบภัยพิบัติกรณีฉุกเฉิน (ภัยแล้ง) เพื่อให้ความช่วยเหลือผู้ประสบภัยพิบัติตามระเบียบกระทรวงการคลังว่าด้วยเงินอุดหนุนราชการเพื่อช่วยเหลือผู้ประสบภัยพิบัติกรณีฉุกเฉิน พ.ศ. ๒๕๕๖ ได้หรือไม่ และถ้าสาเหตุที่ทำให้ข้าวนาปีเสียหายเนื่องจากการบริหารจัดการน้ำของหน่วยงานที่เกี่ยวข้อง จังหวัดจะประกาศเขตการให้ความช่วยเหลือผู้ประสบภัยพิบัติกรณีฉุกเฉิน (ภัยแล้ง) เพื่อให้ความช่วยเหลือผู้ประสบภัยพิบัติตามระเบียบฯ ได้หรือไม่ ซึ่งกรมป้องกันฯ พิจารณาเห็นว่า เกษตรกรในพื้นที่อำเภอบางปะหันได้เริ่มทำการเพาะปลูกข้าวนาปีในช่วงเวลาก่อนการประชาสัมพันธ์ให้เกษตรกรงดปลูกข้าวนาปี ดังนั้น เมื่อข้าวนาปีได้รับความเสียหายจากการขาดแคลนน้ำในช่วงฤดูแล้ง จังหวัดย่อมสามารถประกาศเขตการให้ความช่วยเหลือผู้ประสบภัยพิบัติกรณีฉุกเฉิน (ภัยแล้ง) และให้ความช่วยเหลือเกษตรกรที่ปลูกข้าวนาปีดังกล่าวได้ตามหลักเกณฑ์ที่กระทรวงการคลังกำหนด สำหรับกรณีนี้ที่หน่วยงานที่เกี่ยวข้องได้ดำเนินการบริหารจัดการน้ำ และได้ประกาศแจ้งเตือนให้เกษตรกร

ทราบล่วงหน้าที่จะดส่งน้ำเข้าพื้นที่ เมื่อพีชผลทางการเกษตรได้รับความเสียหายจึงไม่เข้าข่ายเป็นภัยพิบัติ
กรณีฉุกเฉิน เนื่องจากเกษตรกรได้ทราบล่วงหน้าถึงความเสี่ยงที่จะเกิดความเสียหายแล้วจึงขอหารือว่า
ความเห็นของกรมป้องกันฯ ดังกล่าว ถูกต้องหรือไม่ ความละเอียดแจ้งแล้ว นั้น

กรมบัญชีกลางพิจารณาแล้ว ขอเรียนว่า ความเห็นของกรมป้องกันและบรรเทาสาธารณภัย
ถูกต้องแล้ว

จึงเรียนมาเพื่อโปรดทราบ

ขอแสดงความนับถือ



(นางสาวสุทธิรัตน์ รัตนโชติ)

ที่ปรึกษาด้านพัฒนาระบบการเงินการคลัง
ปฏิบัติราชการแทน อธิบดีกรมบัญชีกลาง

สำนักกฎหมาย

โทร. ๐ ๒๑๒๗ ๗๐๐๐ ต่อ ๔๓๒๐

โทรสาร ๐ ๒๑๒๗ ๗๒๖๖

ด่วนที่สุด

ที่ มท ๐๖๑๓/๒๒๑๙



กรมป้องกันและบรรเทาสาธารณภัย
ถนนอุทงนอก ดุสิต กทม. ๑๐๓๐๐

๑๗ มีนาคม ๒๕๕๗

เรื่อง ทหารเรือแนวทางการประกาศเขตการให้ความช่วยเหลือผู้ประสบภัยพิบัติกรณีฉุกเฉิน และการให้ความช่วยเหลือผู้ประสบภัยพิบัติตามระเบียบกระทรวงการคลังว่าด้วยเงินทดรองราชการเพื่อช่วยเหลือผู้ประสบภัยพิบัติกรณีฉุกเฉิน พ.ศ. ๒๕๕๖ (ภัยแล้ง)

เรียน ปลัดกระทรวงการคลัง

สิ่งที่ส่งมาด้วย สำเนาหนังสือจังหวัดพระนครศรีอยุธยา ด่วนที่สุด ที่ อย ๐๐๒๑/๑๙๑๕ ลงวันที่ ๒๑ กุมภาพันธ์ ๒๕๕๗

ด้วยกรมป้องกันและบรรเทาสาธารณภัยได้รับข้อหารือจากจังหวัดพระนครศรีอยุธยา กรณีเกิดปัญหาการขาดแคลนน้ำในพื้นที่จังหวัด และได้รับรายงานจากอำเภอบางปะหันว่า ชาวนาปีของเกษตรกรได้รับความเสียหาย รวม ๔๕ ราย พื้นที่เสียหายทั้งสิ้น ๕๙๘.๒๕ ไร่ โดยขอหารือว่า

๑. กรณีโครงการส่งน้ำและบำรุงรักษาโคกกระเทียม อำเภอเมือง จังหวัดลพบุรี ซึ่งเป็นหน่วยงานในสังกัดกรมชลประทานได้ประกาศว่า ปริมาณน้ำในอ่างเก็บน้ำเขื่อนภูมิพลและอ่างเก็บน้ำเขื่อนสิริกิติ์มีน้อย ทำให้ไม่สามารถจัดสรรน้ำให้แก่เกษตรกรเพื่อทำการเกษตรได้อย่างเพียงพอ จึงขอให้เกษตรกรในพื้นที่ลุ่มแม่น้ำเจ้าพระยาดำเนินการปรับปรังในช่วงตั้งแต่วันที่ ๑ พฤศจิกายน ๒๕๕๖ ถึงวันที่ ๓๐ เมษายน ๒๕๕๗ แต่เนื่องจากเกษตรกรในพื้นที่อำเภอบางปะหันได้ปลูกข้าวนาปีตั้งแต่เดือนพฤษภาคม ๒๕๕๖ ซึ่งมีกำหนดเก็บเกี่ยวประมาณปลายเดือนมกราคม ๒๕๕๗ เมื่อข้าวนาปีได้รับความเสียหายจากสถานการณ์การขาดแคลนน้ำดังกล่าว จังหวัดจะดำเนินการประกาศเขตการให้ความช่วยเหลือผู้ประสบภัยพิบัติกรณีฉุกเฉิน (ภัยแล้ง) เพื่อให้ความช่วยเหลือแก่เกษตรกรดังกล่าวตามระเบียบกระทรวงการคลังว่าด้วยเงินทดรองราชการเพื่อช่วยเหลือผู้ประสบภัยพิบัติกรณีฉุกเฉิน พ.ศ. ๒๕๕๖ ได้หรือไม่ อย่างไร

๒. ถ้าสาเหตุที่ทำให้ไม่มีน้ำเพียงพอสำหรับการเพาะปลูกข้าวนาปีเกิดจากการบริหารจัดการน้ำของหน่วยงานที่เกี่ยวข้อง จังหวัดจะสามารถประกาศเขตการให้ความช่วยเหลือผู้ประสบภัยพิบัติกรณีฉุกเฉิน (ภัยแล้ง) เพื่อให้ความช่วยเหลือผู้ประสบภัยตามระเบียบกระทรวงการคลังฯ กรณีข้าวนาปีได้รับความเสียหายได้หรือไม่ อย่างไร รายละเอียดปรากฏตามสำเนาหนังสือที่ส่งมาพร้อมนี้

กรมป้องกันและบรรเทาสาธารณภัยพิจารณาแล้วเห็นว่า

๑. โดยที่ระเบียบกระทรวงการคลังว่าด้วยเงินทดรองราชการเพื่อช่วยเหลือผู้ประสบภัยพิบัติกรณีฉุกเฉิน พ.ศ. ๒๕๕๖ ข้อ ๕ กำหนดนิยาม “ภัยพิบัติ” หมายความว่า สาธารณภัยอันได้แก่ อัคคีภัย วาตภัย อุทกภัย ภัยแล้ง... ตลอดจนภัยอื่นๆ ไม่ว่าจะเกิดจากธรรมชาติ หรือมีบุคคลหรือสัตว์ทำให้เกิดขึ้น ซึ่งก่อให้เกิดอันตรายแก่ชีวิต ร่างกายของประชาชน หรือก่อให้เกิดความเสียหายแก่ทรัพย์สินของประชาชน และ “ฉุกเฉิน” หมายความว่า เกิดขึ้นโดยปัจจุบันทันด่วนหรือเป็นที่คาดหมายว่า จะเกิดขึ้นในเวลาอันใกล้ และจำเป็นต้องรีบแก้ไขโดยฉับพลัน ซึ่งกรณีที่จะถือว่าเป็นภัยพิบัติตามนัยระเบียบกระทรวงการคลังฯ นั้น

ได้กำหนดไว้อย่างกว้างขวางเพื่อให้ครอบคลุมสถานการณ์หรือเหตุต่างๆ ที่อาจเกิดขึ้นนอกเหนือจากเหตุต่างๆ ตามที่ระบุไว้ ซึ่งทำให้เกิดอันตรายหรือเกิดความเสียหายแก่ชีวิตร่างกายหรือทรัพย์สิน และหากภัยที่เกิดขึ้น มีลักษณะที่มีความรุนแรงและมีผลกระทบหรือก่อให้เกิดความเสียหายต่อสาธารณะ คือ เป็นสาธารณภัยแล้วก็ย่อมเข้าข่ายเป็นภัยพิบัติทั้งสิ้น เมื่อข้อเท็จจริงปรากฏว่า เกษตรกรในพื้นที่อำเภอ บางปะหันได้เริ่มทำการเพาะปลูกข้าวนาปีมาตั้งแต่เดือนพฤษภาคม ๒๕๕๖ ซึ่งเป็นช่วงเวลาก่อนการ ประชาสัมพันธ์ให้เกษตรกรงดปลูกข้าวนาปี ปีนั้น เมื่อข้าวนาปีที่ปลูกไว้ได้รับความเสียหายจากการ ขาดแคลนน้ำในช่วงฤดูแล้ง จึงเข้าข่ายเป็นภัยพิบัติกรณีฉุกเฉินที่เกษตรกรผู้ปลูกข้าวนาปีไม่สามารถป้องกัน มิให้เกิดความเสียหายหรือแก้ไขปัญหาได้ด้วยตนเอง จังหวัดพระนครศรีอยุธยาไม่สามารถประกาศเขต การให้ความช่วยเหลือผู้ประสบภัยพิบัติกรณีฉุกเฉิน (ภัยแล้ง) และให้ความช่วยเหลือเกษตรกรที่ปลูกข้าวนาปีดังกล่าวได้ตามหลักเกณฑ์ที่กระทรวงการคลังกำหนด

๒. กรณีที่หน่วยงานที่เกี่ยวข้องได้ดำเนินการบริหารจัดการน้ำตามอำนาจหน้าที่ และเป็น สาเหตุทำให้เกษตรกรไม่ได้รับการจัดสรรน้ำไปใช้เพื่อการเกษตร ส่งผลให้พืชผลการเกษตรได้รับความเสียหาย หากหน่วยงานดังกล่าวได้ประกาศแจ้งเตือนให้เกษตรกรได้ทราบล่วงหน้าถึงแผนการบริหารจัดการน้ำ ที่จะงดส่งน้ำเข้าพื้นที่ทำการเกษตรแล้ว กรณีดังกล่าวไม่เข้าข่ายเป็นภัยพิบัติกรณีฉุกเฉิน เนื่องจากเกษตรกร ได้ทราบล่วงหน้าถึงความเสี่ยงที่จะเกิดความเสียหาย หรือสามารถคาดการณ์ถึงความเสียหายที่จะเกิดขึ้นได้ ซึ่งอยู่ในวิสัยที่จะสามารถป้องกันแก้ไขได้โดยงดทำการเกษตรในช่วงเวลาที่ไม่มีการส่งน้ำเข้าพื้นที่ทำการเกษตร

แต่เนื่องจากข้อหารือของจังหวัดพระนครศรีอยุธยาเป็นการหารือแนวทางการให้ความช่วยเหลือ ผู้ประสบภัยพิบัติกรณีฉุกเฉินตามระเบียบกระทรวงการคลังฯ จึงขอหารือว่าความเห็นของกรมป้องกัน และบรรเทาสาธารณภัยถูกต้องหรือไม่ อย่างไร

จึงเรียนมาเพื่อโปรดพิจารณา ผลเป็นประการใด โปรดแจ้งให้กรมป้องกันและบรรเทา สาธารณภัยทราบโดยด่วน เพื่อจักได้แจ้งให้จังหวัดพระนครศรีอยุธยาทราบต่อไป

ขอแสดงความนับถือ



(นายพรพจน์ เพ็ญพาส)

รองอธิบดี ปฏิบัติราชการแทน

อธิบดีกรมป้องกันและบรรเทาสาธารณภัย

สำนักช่วยเหลือผู้ประสบภัย
ส่วนช่วยเหลือผู้ประสบภัยภูมิภาค

โทร. ๐ ๒๖๓๗ ๓๕๐๙

โทรสาร ๐ ๒๒๔๑ ๗๔๙๓

ที่ ทก ๐๔๐๖/๙๘๓



กรมอุตุนิยมวิทยา

๔๓๕๓ ถนนสุขุมวิท บางนา กทม. ๑๐๒๖๐

๗ มิถุนายน ๒๕๕๖

เรื่อง หารือคำและความหมายในทางอุตุนิยมวิทยา

เรียน อธิบดีกรมป้องกันและบรรเทาสาธารณภัย

อ้างถึง หนังสือ กรมป้องกันและบรรเทาสาธารณภัย ที่ มท ๐๖๑๗/๕๙๓๓ ลงวันที่ ๔ มิถุนายน ๒๕๕๖
สิ่งที่ส่งมาด้วย ความหมายของภัยแล้ง ฝนแล้ง และฝนทิ้งช่วง จำนวน ๑ ชุด

ตามหนังสือที่อ้างถึง กรมป้องกันและบรรเทาสาธารณภัยมีความประสงค์ขอทราบ
ความหมายของภัยแล้ง ฝนแล้ง และฝนทิ้งช่วง เพื่อพิจารณาประกอบข้อหารือเกี่ยวกับคำและความหมาย
ในทางอุตุนิยมวิทยาจากจังหวัดต่างๆ ความละเอียดแจ้งแล้ว นั้น

สำนักพัฒนาอุตุนิยมวิทยา กรมอุตุนิยมวิทยา ขอจัดส่งนิยามและความหมายของภัยแล้ง
ฝนแล้งและฝนทิ้งช่วงมาเพื่อประกอบการพิจารณา พร้อมกับหนังสือฉบับนี้ด้วยแล้ว

จึงเรียนมาเพื่อทราบ

ขอแสดงความนับถือ

ทรงงวั,

(นางสาวกรรวิ สิทธิชีวภาค)

ผู้อำนวยการศูนย์ภูมิอากาศ

ปฏิบัติราชการแทน ผู้อำนวยการสำนักพัฒนาอุตุนิยมวิทยา

สำนักพัฒนาอุตุนิยมวิทยา

ศูนย์ภูมิอากาศ

โทร. ๐ ๒๓๙๙ ๑๔๒๓

โทรสาร ๐ ๒๓๘๓ ๘๘๒๗

นิยามและความหมายของภัยแล้ง ฝนแล้ง และฝนทิ้งช่วง

ภัยแล้ง คือ ภัยที่เกิดจากการขาดแคลนน้ำในพื้นที่ใดพื้นที่หนึ่งเป็นเวลานาน จนก่อให้เกิดความแห้งแล้ง และส่งผลกระทบต่อชุมชน สำหรับภัยแล้งในประเทศไทย ส่วนใหญ่เกิดจากฝนแล้งและฝนทิ้งช่วง

ภัยแล้งในประเทศไทยจะเกิดใน ๒ ช่วง ได้แก่

๑. ช่วงฤดูหนาวต่อเนื่องถึงฤดูร้อน ซึ่งเริ่มจากครึ่งหลังของเดือนตุลาคมเป็นต้นไป บริเวณประเทศไทยตอนบน (ภาคเหนือ ภาคตะวันออกเฉียงเหนือ ภาคกลางและภาคตะวันออก) จะมีปริมาณฝนลดลงเป็นลำดับ จนกระทั่งเข้าสู่ฤดูฝนในช่วงกลางเดือนพฤษภาคมของปีถัดไป ซึ่งภัยแล้งลักษณะนี้จะเกิดขึ้นเป็นประจำทุกปี
๒. ช่วงกลางฤดูฝน ประมาณปลายเดือนมิถุนายนถึงต้นเดือนกรกฎาคมจะมีฝนทิ้งช่วงเกิดขึ้น ภัยแล้งลักษณะนี้จะเกิดขึ้นเฉพาะท้องถิ่นหรือบางบริเวณ บางครั้งอาจครอบคลุมพื้นที่เป็นบริเวณกว้างเกือบทั่วประเทศ

ฝนแล้ง หมายถึง สภาวะที่มีฝนน้อยหรือไม่มีฝนเลยในช่วงเวลาหนึ่งซึ่งตามปกติควรจะต้องมีฝน (ภาวะที่ปริมาณฝนตกน้อยกว่าปกติหรือฝนไม่ตกต้องตามฤดูกาล) โดยขึ้นอยู่กับสถานที่และฤดูกาล ณ ที่นั้นๆ ด้วย

ฝนทิ้งช่วง หมายถึง ช่วงที่มีปริมาณฝนตกไม่ถึงวันละ ๑ มิลลิเมตรติดต่อกันเกิน ๑๕ วัน ในช่วงฤดูฝนเดือนที่มีโอกาสเกิดฝนทิ้งช่วงสูง คือปลายเดือนมิถุนายนถึงต้นเดือนกรกฎาคม

ด่วนที่สุด

ที่ มท ๐๖๑๗/๕๙๓๓



กรมป้องกันและบรรเทาสาธารณภัย
ถนนอุทงนอก คูสิต กทม. ๑๐๓๐๐

๔ มิถุนายน ๒๕๕๖

เรื่อง ทารือคำและความหมายในทางอุตุนิยมวิทยา
เรียน อธิบดีกรมอุตุนิยมวิทยา

ด้วยกรมป้องกันและบรรเทาสาธารณภัยได้รับข้อหาหรือเกี่ยวกับคำและความหมาย
ในทางอุตุนิยมวิทยาจากจังหวัดต่างๆ ดังนี้

๑. ความหมายของคำว่า “ภัยแล้ง” และช่วงระยะเวลาที่จะเกิดภัยดังกล่าว
๒. ความหมายของคำว่า “ภาวะฝนแล้ง” และช่วงระยะเวลาที่จะเกิดภาวะดังกล่าว
๓. ความหมายของคำว่า “ภาวะฝนทิ้งช่วง” และช่วงระยะเวลาที่จะเกิดภาวะดังกล่าว

กรมป้องกันและบรรเทาสาธารณภัยพิจารณาแล้วเห็นว่า กรมอุตุนิยมวิทยาเป็นหน่วยงาน
ที่มีความรู้และความเชี่ยวชาญในประเด็นหรือข้างต้น จึงใคร่ขอความขอความอนุเคราะห์พิจารณาข้อหาหรือ
ดังกล่าว

จึงเรียนมาเพื่อโปรดพิจารณา ผลเป็นประการใด กรุณาแจ้งให้กรมป้องกันและบรรเทา
สาธารณภัยทราบด้วย จักขอบคุณยิ่ง

ขอแสดงความนับถือ

(นายพรพจน์ เพ็ญพาส)

รองอธิบดี ปฏิบัติราชการแทน

อธิบดีกรมป้องกันและบรรเทาสาธารณภัย

สำนักช่วยเหลือผู้ประสบภัย

ส่วนช่วยเหลือผู้ประสบภัยภูมิภาค

โทร. ๐ ๒๖๓๗ ๓๕๐๙

โทรสาร ๐ ๒๒๔๑ ๗๔๙๓

ด่วนที่สุด

ที่ กค ๐๔๐๖.๓/๑๙๓๔๑



กรมบัญชีกลาง

ถนนพระราม ๖ กทม. ๑๐๔๐๐

๒๘ พฤษภาคม ๒๕๕๖

เรื่อง หารือแนวทางปฏิบัติเพื่อประกาศพื้นที่ประสบภัยพิบัติกรณีฉุกเฉินศัตรูพืช (หนุณา) ระบาด
ในจังหวัดพัทลุง

เรียน อธิบดีกรมป้องกันและบรรเทาสาธารณภัย

อ้างถึง หนังสือกรมป้องกันและบรรเทาสาธารณภัย ด่วนที่สุด ที่ มท ๐๖๑๗/๙๕๕ ลงวันที่ ๒๕ มกราคม ๒๕๕๖

ตามหนังสือที่อ้างถึง กรมป้องกันและบรรเทาสาธารณภัยขอหารือกรณีจังหวัดพัทลุงได้เกิดศัตรูพืช (หนุณา) ระบาดระหว่างเดือนพฤศจิกายน ๒๕๕๕ ถึงเดือนมกราคม ๒๕๕๖ ทำให้พื้นที่ไร่นาสวนผสมของเกษตรกรในพื้นที่อำเภอควนขนุนถูกหนูกัดกินได้รับความเสียหายเป็นวงกว้าง รวม ๖๕ หมู่บ้าน ใน ๑๑ ตำบล ชาวไร่ได้รับความเสียหาย ๑๖,๒๔๓ ไร่ และเมื่อจังหวัดได้เทียบเคียงกับกรณีการระบาดของ “หอยเชอรี่” ซึ่งกระทรวงการคลังได้เคยชั่งชั่งความเข้าใจให้ส่วนราชการหรือหน่วยงานต่างๆ ถือปฏิบัติแล้วเห็นว่ากรณีดังกล่าวไม่เข้าหลักเกณฑ์ที่จะใช้เงินอุดหนุนราชการได้ ขณะนี้ได้มอบหมายให้อำเภอควนขนุนรายงานผลการดำเนินงานตามแนวทางการตรวจสอบและรายงานพื้นที่การระบาดของศัตรูพืชก่อนการแจ้งประกาศภัยพิบัติที่กรมส่งเสริมการเกษตรกำหนด แต่ยังไม่ได้รับรายงาน จึงขอหารือว่า

๑. กรณีศัตรูพืช (หนุณา) ระบาด จะเข้าหลักเกณฑ์ที่จะใช้เงินอุดหนุนราชการในอำนาจผู้ว่าราชการจังหวัดได้หรือไม่

๒. หากได้มีการตรวจสอบและรายงานพื้นที่การระบาดของศัตรูพืชตามแนวทางการส่งเสริมการเกษตรกำหนดถึงระดับที่ควรพิจารณาประกาศภัย จะช่วยเหลือผู้ประสบภัยพิบัติตามระเบียบกระทรวงการคลังฯ และหลักเกณฑ์ฯ ได้หรือไม่ อย่างไร

กรมป้องกันและบรรเทาสาธารณภัยพิจารณาแล้ว เห็นว่า

๑. “หนุณา” เป็นศัตรูพืชที่ทำให้เกิดความเสียหายต่อต้นข้าว แต่ไม่ใช่ศัตรูพืชที่ป้องกันไม่ได้จนถึงขนาดเป็นภัยพิบัติกรณีฉุกเฉินเช่นเดียวกับ “หอยเชอรี่” ที่กระทรวงการคลังเคยแจ้งการชั่งชั่งแนวทางการดำเนินการให้ส่วนราชการหรือหน่วยงานต่างๆ ถือปฏิบัติตามหนังสือที่อ้างถึง จึงไม่เข้าหลักเกณฑ์ที่จะใช้เงินอุดหนุนราชการได้

๒. การประกาศให้ภัยพิบัติใดเป็นภัยพิบัติกรณีฉุกเฉิน เป็นอำนาจของผู้ว่าราชการจังหวัดซึ่งจะต้องพิจารณาว่าภัยที่เกิดขึ้นนั้นเป็น “ภัยพิบัติ” และเป็นกรณี “ฉุกเฉิน” ตามคำนิยามในระเบียบกระทรวงการคลังฯ ครบถ้วนหรือไม่ หากภัยดังกล่าวเป็นเรื่องที่มีได้เกิดขึ้นโดยปัจจุบันทันด่วนและอยู่ในข่ายที่สามารถป้องกันได้ ก็ไม่ใช่ภัยพิบัติกรณีฉุกเฉินที่จะดำเนินการให้ความช่วยเหลือตามระเบียบกระทรวงการคลังฯ แต่เนื่องจากข้อหารือของจังหวัดพัทลุงเป็นการหารือแนวทางปฏิบัติตามระเบียบกระทรวงการคลังฯ ว่าด้วย

เงินอุดหนุนราชการเพื่อช่วยเหลือผู้ประสบภัยพิบัติกรณีฉุกเฉิน พ.ศ. ๒๕๕๖ และที่แก้ไขเพิ่มเติม จึงขอหารือ
ว่าความเห็นของกรมป้องกันและบรรเทาสาธารณภัย ถูกต้องหรือไม่ อย่างไร

กรมบัญชีกลางพิจารณาแล้ว ขอเรียนว่า ความเห็นของกรมป้องกันและบรรเทาสาธารณภัย
ถูกต้องแล้ว

จึงเรียนมาเพื่อโปรดทราบ

ขอแสดงความนับถือ

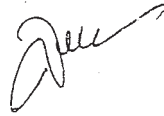

(นางสาวสุทธิรัตน์ รัตนโชติ)

ที่ปรึกษาด้านพัฒนาระบบการเงินการคลัง
ปฏิบัติราชการแทน อธิบดีกรมบัญชีกลาง

สำนักกฎหมาย

โทร. ๐ ๒๑๒๗ ๗๐๐๐ ต่อ ๔๓๒๐

โทรสาร ๐ ๒๑๒๗ ๗๒๖๖

ด่วนที่สุด

ที่ มท ๐๖๑๗/๙๕๕



กรมป้องกันและบรรเทาสาธารณภัย

ถนนอุทองนอก เขตดุสิต กทม. ๑๐๓๐๐

๒๕ มกราคม ๒๕๕๖

เรื่อง หารือแนวทางปฏิบัติเพื่อประกาศพื้นที่ประสบภัยพิบัติกรณีฉุกเฉินกรณีศัตรูพืช (หนูนานา) ระบาด
ในจังหวัดพัทลุง

เรียน ปลัดกระทรวงการคลัง

อ้างถึง หนังสือกระทรวงการคลัง ด่วนที่สุด ที่ กค ๐๔๐๖.๓/ว ๘๘ ลงวันที่ ๒๑ สิงหาคม ๒๕๕๕

สิ่งที่ส่งมาด้วย สำเนาหนังสือจังหวัดพัทลุง ด่วนที่สุด ที่ พท ๐๐๒๑/๕๖๓ ลงวันที่ ๑๖ มกราคม ๒๕๕๖

ด้วยกรมป้องกันและบรรเทาสาธารณภัยได้รับแจ้งจากจังหวัดพัทลุงว่า ระหว่างเดือนพฤศจิกายน ๒๕๕๕ ถึงเดือนมกราคม ๒๕๕๖ ได้เกิดศัตรูพืช (หนูนานา) ระบาด ทำให้พื้นที่ไร่นาสวนผสมของเกษตรกรในพื้นที่อำเภอควนขนุนถูกหนูกัดกินได้รับความเสียหายเป็นวงกว้าง รวม ๖๕ หมู่บ้าน ใน ๑๑ ตำบล นาข้าวได้รับความเสียหาย ๑๖,๒๔๓ ไร่ และเมื่อจังหวัดได้เทียบเคียงกับกรณีการระบาดของ “หอยเชอรี่” ซึ่งกระทรวงการคลังได้เคยซักซ้อมความเข้าใจให้ส่วนราชการหรือหน่วยงานต่างๆ ถือปฏิบัติแล้วเห็นว่า กรณีดังกล่าวไม่เข้าหลักเกณฑ์ที่จะใช้เงินทดรองราชการได้ ขณะนี้ได้มอบหมายให้อำเภอควนขนุนรายงานผลการดำเนินการตามแนวทางการตรวจสอบและรายงานพื้นที่การระบาดของศัตรูพืชก่อนการแจ้งประกาศภัยพิบัติที่กรมส่งเสริมการเกษตรกำหนด แต่ยังไม่ได้รับรายงาน จึงขอหารือว่า

(๑) กรณีศัตรูพืช (หนูนานา) ระบาด จะเข้าหลักเกณฑ์ที่จะใช้เงินทดรองราชการในอำนาจผู้ว่าราชการจังหวัดได้หรือไม่

(๒) หากได้มีการตรวจสอบและรายงานพื้นที่การระบาดของศัตรูพืชตามแนวทางที่กรมส่งเสริมการเกษตรกำหนดถึงระดับที่ควรพิจารณาประกาศภัย จะช่วยเหลือผู้ประสบภัยพิบัติตามระเบียบกระทรวงการคลังฯ และหลักเกณฑ์ฯ ได้หรือไม่ อย่างไร

รายละเอียดปรากฏตามสำเนาหนังสือที่ส่งมาพร้อมนี้

กรมป้องกันและบรรเทาสาธารณภัยพิจารณาแล้วเห็นว่า

(๑) “หนูนานา” เป็นศัตรูพืชที่ทำให้เกิดความเสียหายต่อต้นข้าว แต่ไม่ใช่ศัตรูที่ป้องกันไม่ได้จนถึงขนาดเป็นภัยพิบัติกรณีฉุกเฉินเช่นเดียวกับ “หอยเชอรี่” ที่กระทรวงการคลังเคยแจ้งซักซ้อมแนวทางการดำเนินการให้ส่วนราชการหรือหน่วยงานต่างๆ ถือปฏิบัติตามหนังสือที่อ้างถึง จึงไม่เข้าเกณฑ์ที่จะใช้เงินทดรองราชการได้

(๒) การประกาศให้ภัยพิบัติใดเป็นภัยพิบัติกรณีฉุกเฉิน เป็นอำนาจของผู้ว่าราชการจังหวัด ซึ่งจะต้องพิจารณาว่าภัยที่เกิดขึ้นนั้นเป็น “ภัยพิบัติ” และเป็นกรณี “ฉุกเฉิน” ตามคำนิยามในระเบียบกระทรวงการคลังฯ ครบถ้วนหรือไม่ หากภัยดังกล่าวเป็นเรื่องที่มีได้เกิดขึ้นโดยปัจจุบันทันด่วนและอยู่ในข่ายที่สามารถป้องกันได้ ก็มีใช้ภัยพิบัติกรณีฉุกเฉินที่จะดำเนินการให้ความช่วยเหลือตามระเบียบกระทรวงการคลังฯ แต่เนื่องจากข้อหารือของจังหวัดพัทลุงเป็นการหารือแนวทางปฏิบัติตามระเบียบกระทรวงการคลังฯ ด้วยเงินอุดหนุนจากราชการเพื่อช่วยเหลือผู้ประสบภัยพิบัติกรณีฉุกเฉิน พ.ศ. ๒๕๔๖ และที่แก้ไขเพิ่มเติม จึงขอหารือว่า ความเห็นของกรมป้องกันและบรรเทาสาธารณภัยถูกต้องหรือไม่ อย่างไร

จึงเรียนมาเพื่อโปรดพิจารณา ผลเป็นประการใด โปรดแจ้งให้กรมป้องกันและบรรเทาสาธารณภัยทราบด้วย เพื่อจักได้แจ้งให้จังหวัดพัทลุงถือเป็นแนวทางปฏิบัติต่อไป

ขอแสดงความนับถือ



(นายพรพจน์ เพ็ญพาส)

รองอธิบดี ปฏิบัติราชการแทน

อธิบดีกรมป้องกันและบรรเทาสาธารณภัย

สำนักช่วยเหลือผู้ประสบภัย

ส่วนช่วยเหลือผู้ประสบภัยภูมิภาค

โทร. ๐ ๒๖๓๗ ๓๕๐๙

โทรสาร ๐ ๒๒๔๑ ๗๔๙๓

ด่วนที่สุด

ที่ กค ๐๔๐๖.๓/ว ๘๘



กระทรวงการคลัง

ถนนพระราม ๖ กทม. ๑๐๔๐๐

๒๑ สิงหาคม ๒๕๕๕

เรื่อง การประกาศพื้นที่ประสบภัยพิบัติกรณีฉุกเฉินของจังหวัด กรณีศัตรูพืชระบาด (หอยเชอริ)
เรียน ผู้ว่าราชการจังหวัด

ด้วยในการประชุมคณะกรรมการป้องกันและปราบปรามการทุจริตประพฤติมิชอบ เมื่อวันที่ ๒๖ กรกฎาคม ๒๕๕๕ เวลา ๑๔.๐๐ น. ณ ห้องประชุม ๓๕๐๒ อาคารรัฐสภา ๓ ที่ประชุมได้มีข้อสังเกตเกี่ยวกับการประกาศพื้นที่ประสบภัยพิบัติกรณีฉุกเฉินของจังหวัด กรณีศัตรูพืชระบาด (หอยเชอริ)

กระทรวงการคลังพิจารณาแล้ว เห็นควรชักชวนความเข้าใจแนวทางการดำเนินการตามระเบียบระเบียบกระทรวงการคลังว่าด้วยเงินอุดหนุนราชการเพื่อช่วยเหลือผู้ประสบภัยพิบัติกรณีฉุกเฉิน พ.ศ. ๒๕๕๖ และที่แก้ไขเพิ่มเติม เพื่อให้ส่วนราชการหรือหน่วยงานต่างๆ ถือปฏิบัติโดยถูกต้อง โดยเห็นว่าตามระเบียบกระทรวงการคลังฯ ข้อ ๕ กำหนดคำนิยาม “ภัยพิบัติ” หมายความว่า สาธารณภัยอันได้แก่ อัคคีภัย ภัยน้ำท่วม ภัยแล้ง ภัยที่เกิดจากโรค ... ภัยที่เกิดจากโรค ... ตลอดจนภัยอื่นๆ ไม่ว่าจะเกิดจากธรรมชาติ หรือบุคคลหรือสัตว์ทำให้เกิดขึ้นซึ่งภัยดังกล่าวก่อให้เกิดอันตราย แก่ชีวิตร่างกายของประชาชน หรือก่อให้เกิดความเสียหายแก่ทรัพย์สินของประชาชนหรือรัฐ ซึ่งกรณีที่จะถือว่าเป็นภัยพิบัติตามนัยระเบียบกระทรวงการคลังฯ นั้น ได้กำหนดไว้อย่างกว้างขวาง เพื่อให้ครอบคลุมสถานการณ์หรือเหตุต่างๆ ที่อาจเกิดขึ้นนอกเหนือจากเหตุต่างๆ ตามที่ระบุไว้ ซึ่งทำให้เกิดอันตรายหรือเกิดความเสียหายแก่ชีวิตร่างกายหรือทรัพย์สิน และหากภัยที่เกิดขึ้นมีลักษณะที่มีความรุนแรงและมีผลกระทบหรือก่อให้เกิดความเสียหายต่อสาธารณะ คือ เป็นสาธารณภัยแล้ว ก็ย่อมเข้าข่ายเป็นภัยพิบัติทั้งสิ้น สำหรับกรณีศัตรูพืชระบาด (หอยเชอริ) แม้ว่า “หอยเชอริ” จะทำให้เกิดความเสียหายต่อต้นข้าว แต่ไม่ใช่ศัตรูพืชที่ป้องกันไม่ได้จนถึงขนาดเป็นภัยพิบัติกรณีฉุกเฉิน กรณีดังกล่าวจึงไม่เข้าเกณฑ์ที่จะใช้เงินอุดหนุนราชการได้

จึงเรียนมาเพื่อโปรดทราบและถือปฏิบัติต่อไป

ขอแสดงความนับถือ

(นางสาวสุภา ปิยะจิตติ)

รองปลัดกระทรวงการคลัง

หัวหน้ากลุ่มภารกิจด้านรายจ่ายและหนี้สิน

กรมบัญชีกลาง

สำนักกฎหมาย

กลุ่มงานกฎหมายและระเบียบด้านการเบิกจ่าย

โทร. ๐ ๒๑๒๗ ๗๐๐๐ ต่อ ๔๓๒๐

ด่วนที่สุด

ที่ กค ๐๔๐๖.๓/๑๑๔๐๑



กรมบัญชีกลาง

ถนนพระราม ๖ กทม. ๑๐๔๐๐

๒๗ มีนาคม ๒๕๕๖

เรื่อง ขอรื้อแนวทางให้ความช่วยเหลือผู้ประสบภัยพิบัติกรณีฉุกเฉิน (ภัยแล้ง) ในพื้นที่จังหวัดกาฬสินธุ์

เรียน อธิบดีกรมป้องกันและบรรเทาสาธารณภัย

อ้างถึง หนังสือกรมป้องกันและบรรเทาสาธารณภัย ด่วนที่สุด ที่ มท ๐๖๑๗/๒๕๕๗ ลงวันที่ ๘ มีนาคม ๒๕๕๖

หนังสือที่อ้างถึง แจ้งว่า จังหวัดกาฬสินธุ์ประกาศให้พื้นที่ ๑๘ อำเภอ เป็นพื้นที่ประสบภัยพิบัติกรณีฉุกเฉิน (ภัยแล้ง) ตั้งแต่วันที่ ๒๕ กันยายน ๒๕๕๕ โดยสถานการณ์ภัยแล้งในปีนั้นเกิดขึ้นเร็วและมีระยะเวลายาวนานกว่าทุกปี ทำให้สถานการณ์น้ำในอ่างเก็บน้ำลำปาวมีปริมาณน้ำน้อยจนเข้าสู่สภาวะวิกฤติ โครงการส่งน้ำและบำรุงรักษาลำปาวจังหวัดกาฬสินธุ์ จึงประกาศงดส่งน้ำในช่วงฤดูแล้งเช่นเดียวกับทุกปี พร้อมทั้งแจ้งให้เกษตรกรทราบล่วงหน้าเพื่อการเพาะปลูกพืช เพาะเลี้ยงกุ้ง ปลาทุกชนิดในเขตพื้นที่ชลประทานดังกล่าว ส่งผลให้กุ้งก้ามกราม ปลายินน็อคตายเป็นจำนวนมาก จังหวัดกาฬสินธุ์จึงขอหารือ ดังนี้

๑. กรณีดังกล่าวเข้าข่ายเป็นภัยพิบัติกรณีฉุกเฉิน ตามระเบียบกระทรวงการคลังว่าด้วยเงินอุดหนุนราชการเพื่อช่วยเหลือผู้ประสบภัยพิบัติกรณีฉุกเฉิน พ.ศ. ๒๕๔๖ และที่แก้ไขเพิ่มเติม แต่เป็นเรื่องที่มีได้เกิดขึ้นโดยปัจจุบันทันด่วนและอยู่ในข่ายที่สามารถป้องกันได้ จึงไม่เข้าหลักเกณฑ์ที่จะใช้เงินอุดหนุนราชการในอำนาจผู้ว่าราชการจังหวัดได้ ความเห็นของจังหวัดถูกต้องหรือไม่

๒. หากกรณีดังกล่าวสามารถช่วยเหลือได้ จังหวัดขอสนับสนุนเงินงบกลางจากกระทรวงเกษตรและสหกรณ์เพื่อดำเนินการให้ความช่วยเหลือเกษตรกรได้หรือไม่

ซึ่งกรมป้องกันและบรรเทาสาธารณภัยพิจารณาเห็นว่า ระเบียบฯ มีวัตถุประสงค์เพื่อช่วยเหลือโดยเร่งด่วนตามความจำเป็นและเหมาะสมเมื่อเกิดภัยพิบัติกรณีฉุกเฉินขึ้นในท้องที่ใดท้องที่หนึ่ง โดยมุ่งหมายที่จะบรรเทาความเดือดร้อนเฉพาะหน้าของผู้ประสบภัยพิบัติ หากข้อเท็จจริงปรากฏว่า กุ้งก้ามกรามและปลาตายเป็นผลโดยตรงจากภัยพิบัติกรณีฉุกเฉิน (ภัยแล้ง) ที่เกิดขึ้น และความเสียหายเป็นไปตามหลักเกณฑ์ที่กระทรวงการคลังกำหนด จังหวัดก็สามารถใช้จ่ายเงินอุดหนุนราชการเพื่อช่วยเหลือบรรเทาความเดือดร้อนเฉพาะหน้าของผู้ประสบภัยพิบัติได้ตามความจำเป็นและเหมาะสม แต่จังหวัดจะต้องคำนึงถึงวัตถุประสงค์ของระเบียบฯ ด้วย และหากจังหวัดพิจารณาเห็นว่า การใช้จ่ายเงินอุดหนุนราชการเพื่อช่วยเหลือผู้ประสบภัยพิบัติในกรณีนี้ ไม่สอดคล้องกับวัตถุประสงค์ของระเบียบฯ ก็ให้พิจารณาขอรับการสนับสนุนงบประมาณจากส่วนราชการที่เกี่ยวข้องต่อไป ความเห็นของกรมป้องกันฯ ถูกต้องหรือไม่ อย่างไร ความละเอียดแจ้งแล้ว นั้น

กรมบัญชีกลางพิจารณาแล้ว ขอเรียนว่า โดยที่สถานการณ์ภัยแล้งของจังหวัดกาฬสินธุ์เกิดขึ้นเป็นประจำทุกปี และโครงการส่งน้ำและบำรุงรักษาลำปาวจังหวัดกาฬสินธุ์ได้ประกาศงดส่งน้ำในช่วงฤดูแล้งพร้อมทั้งแจ้งให้เกษตรกรทราบล่วงหน้าเพื่องดการเพาะปลูกพืช เพาะเลี้ยงกุ้ง ปลาทุกชนิดในเขตพื้นที่ชลประทานดังกล่าวแล้ว กรณีตามข้อหาหรือดังกล่าวจึงอยู่ในข่ายที่สามารถป้องกันหรือคาดการณ์ถึงผลกระทบที่อาจเกิดขึ้นได้หากเกษตรกรไม่ปฏิบัติตามคำแนะนำของหน่วยงานที่เกี่ยวข้อง ดังนั้น แม้ว่าการที่กุ้งก้ามกราม และปลานิลน็อคตายจะเป็นผลสืบเนื่องมาจากสถานการณ์ภัยแล้ง แต่เนื่องจากมิได้เป็นกรณีที่เกิดขึ้นโดยปัจจุบันทันด่วนและอยู่ในข่ายที่สามารถป้องกันได้ จึงไม่เข้าหลักเกณฑ์ที่จะดำเนินการให้ความช่วยเหลือตามระเบียบกระทรวงการคลังว่าด้วยเงินอุดหนุนราชการเพื่อช่วยเหลือผู้ประสบภัยพิบัติกรณีฉุกเฉิน พ.ศ. ๒๕๔๖ และที่แก้ไขเพิ่มเติมแต่อย่างใด ความเห็นของจังหวัดกาฬสินธุ์ถูกต้องแล้ว แต่อย่างไรก็ดี หากส่วนราชการมีนโยบายหรือจำเป็นต้องให้ความช่วยเหลือเยียวยา อาจพิจารณาให้ความช่วยเหลือตามกฎหมายหรือระเบียบอื่นตามแต่กรณี

จึงเรียนมาเพื่อโปรดทราบ

ขอแสดงความนับถือ



(นางสาวสุทธิรัตน์ รัตนโชติ)

ที่ปรึกษาด้านพัฒนาระบบการเงินการคลัง
ปฏิบัติราชการแทน อธิบดีกรมบัญชีกลาง

สำนักกฎหมาย

โทร. ๐ ๒๑๒๗ ๗๐๐๐ ต่อ ๔๓๒๐

โทรสาร ๐ ๒๑๒๗ ๗๒๖๖

ด่วนที่สุด

ที่ มท ๐๖๑๗/๒๕๕๗



กรมป้องกันและบรรเทาสาธารณภัย
ถนนอุทองนอก เขตดุสิต กทม. ๑๐๓๐๐

๘ มีนาคม ๒๕๕๖

เรื่อง ขอรื้อแนวทางให้ความช่วยเหลือผู้ประสบภัยพิบัติกรณีฉุกเฉิน (ภัยแล้ง)

เรียน ปลัดกระทรวงการคลัง

สิ่งที่ส่งมาด้วย สำเนาหนังสือจังหวัดกาฬสินธุ์ ด่วนที่สุด ที่ กส ๐๐๒๑/๒๘๐๘ ลงวันที่ ๑๓ กุมภาพันธ์ ๒๕๕๖

ด้วยกรมป้องกันและบรรเทาสาธารณภัยได้รับแจ้งจากจังหวัดกาฬสินธุ์ว่า จังหวัดได้ประกาศให้พื้นที่ ๑๘ อำเภอ เป็นพื้นที่ประสบภัยพิบัติกรณีฉุกเฉิน (ภัยแล้ง) ตั้งแต่วันที่ ๒๕ กันยายน ๒๕๕๕ โดยสถานการณ์ภัยแล้งในปีี้เกิดขึ้นเร็วและมีระยะเวลายาวนานกว่าทุกปี ทำให้สถานการณ์น้ำในอ่างเก็บน้ำลำปาวมีปริมาณน้ำน้อยจนเข้าสู่ภาวะวิกฤติ โครงการส่งน้ำและบำรุงรักษาลำปาวจังหวัดกาฬสินธุ์จึงประกาศงดส่งน้ำในช่วงฤดูแล้งเช่นเดียวกับทุกปี พร้อมทั้งแจ้งให้เกษตรกรทราบล่วงหน้าเพื่องดการเพาะปลูกพืช เพาะเลี้ยงกุ้ง ปลาทุกชนิดในเขตพื้นที่ชลประทานดังกล่าว ส่งผลให้กุ้งก้ามกราม ปลานิล น็อคตายเป็นจำนวนมาก สำนักงานประมงจังหวัดกาฬสินธุ์ได้เสนอเรื่องขอรับการช่วยเหลือตามระเบียบกระทรวงการคลังฯ และที่แก้ไขเพิ่มเติม ซึ่งจังหวัดกาฬสินธุ์พิจารณาแล้วเห็นว่ากรณีดังกล่าว เข้าข่ายเป็นภัยพิบัติกรณีฉุกเฉินตามระเบียบฯ แต่เป็นเรื่องที่มีได้เกิดขึ้นโดยปัจจุบันทันด่วนและอยู่ในข่ายที่สามารถป้องกันได้ จึงไม่เข้าหลักเกณฑ์ที่จะใช้เงินทดรองราชการฯ ในอำนาจของผู้ว่าราชการจังหวัดได้ ดังนั้นเพื่อความถูกต้อง ชัดเจน รอบคอบและรัดกุม จังหวัดจึงขอหารือในประเด็น ดังนี้

๑.๑ กรณีดังกล่าว เข้าข่ายเป็นภัยพิบัติกรณีฉุกเฉินตามระเบียบกระทรวงการคลังฯ และที่แก้ไขเพิ่มเติม แต่เป็นเรื่องที่มีได้เกิดขึ้นโดยปัจจุบันทันด่วนและอยู่ในข่ายที่สามารถป้องกันได้ จึงไม่เข้าหลักเกณฑ์ที่จะใช้เงินทดรองราชการฯ ในอำนาจของผู้ว่าราชการจังหวัดได้ ความเห็นของจังหวัดถูกต้องหรือไม่

๑.๒ หากกรณีดังกล่าวสามารถให้การช่วยเหลือได้ จังหวัดขอสนับสนุนเงินงบประมาณกลางจากกระทรวงการเกษตรและสหกรณ์เพื่อดำเนินการให้ความช่วยเหลือเกษตรกรได้หรือไม่ รายละเอียดปรากฏ ตามสำเนาหนังสือที่ส่งมาพร้อมนี้

กรมป้องกันและบรรเทาสาธารณภัยพิจารณาแล้วเห็นว่า

๑. ระเบียบกระทรวงการคลังฯ มีวัตถุประสงค์เพื่อวางหลักเกณฑ์ในการดำเนินการช่วยเหลือโดยเร่งด่วนตามความจำเป็นและเหมาะสมเมื่อเกิดภัยพิบัติกรณีฉุกเฉินขึ้นในท้องที่หนึ่งท้องที่ใด โดยมุ่งหมายที่จะบรรเทาความเดือดร้อนเฉพาะหน้าของผู้ประสบภัยพิบัติ ดังนั้น หากข้อเท็จจริงปรากฏว่า

กึ่งกำมกรวมและปลาดายเป็นผลโดยตรงจากภัยพิบัติกรณีฉุกเฉิน (ภัยแล้ง) ที่เกิดขึ้น และความเสียหาย เป็นไปตามหลักเกณฑ์ที่กระทรวงการคลังกำหนด จังหวัดก็สามารถใช้จ่ายเงินอุดหนุนจากราชการฯ เพื่อช่วยเหลือ บรรเทาความเดือดร้อนเฉพาะหน้าของผู้ประสบภัยพิบัติได้ตามความจำเป็นและเหมาะสม แต่จังหวัดจะต้อง คำนึงถึงวัตถุประสงค์ของระเบียบฯ ด้วย

๒. หากจังหวัดพิจารณาเห็นว่า การใช้จ่ายเงินอุดหนุนจากราชการฯ เพื่อช่วยเหลือผู้ประสบภัยพิบัติ ในกรณีนี้ ไม่สอดคล้องกับวัตถุประสงค์ของระเบียบกระทรวงการคลังฯ ก็ให้พิจารณาขอรับการสนับสนุน งบประมาณจากส่วนราชการที่เกี่ยวข้องต่อไป

แต่เนื่องจากข้อหาหรือของจังหวัดกาฬสินธุ์เป็นการหาหรือแนวทางการให้ความช่วยเหลือผู้ประสบภัยพิบัติ กรณีฉุกเฉินตามระเบียบกระทรวงการคลังฯ จึงขอหาหรือว่า ความเห็นของกรมป้องกันและบรรเทาสาธารณภัย ถูกต้องแล้วหรือไม่ อย่างไร

จึงเรียนมาเพื่อโปรดพิจารณา ผลเป็นประการใด โปรดแจ้งให้กรมป้องกันและบรรเทา สาธารณภัยทราบด้วย เพื่อจักได้แจ้งให้จังหวัดกาฬสินธุ์ทราบต่อไป

ขอแสดงความนับถือ

(นายพรพจน์ เพ็ญพาส)

รองอธิบดี ปฏิบัติราชการแทน

อธิบดีกรมป้องกันและบรรเทาสาธารณภัย

สำนักช่วยเหลือผู้ประสบภัย

ช่วยเหลือผู้ประสบภัยภูมิภาค

โทร. ๐ ๒๖๓๗ ๓๕๑๑

โทรสาร ๐ ๒๒๔๑ ๗๔๙๓

ด่วนที่สุด

ที่ กค ๐๔๐๖.๓/๔๘๐๖



กระทรวงการคลัง

ถนนพระราม ๖ กทม. ๑๐๔๐๐

๒๐ มีนาคม ๒๕๕๕

เรื่อง ขอรื้อแนวทางให้การช่วยเหลือผู้ประสบภัยพิบัติ กรณีหอยแมลงภู่ที่เลี้ยงไว้ตายเนื่องจากการแพร่ขยายของปรสิตชนิดหนอนตัวแบน

เรียน อธิบดีกรมป้องกันและบรรเทาสาธารณภัย

อ้างถึง หนังสือกรมป้องกันและบรรเทาสาธารณภัย ด่วนที่สุด ที่ มท ๐๖๑๗/๔๕๖๓

ลงวันที่ ๒๔ พฤษภาคม ๒๕๕๕

ตามหนังสือที่อ้างถึง กรมป้องกันและบรรเทาสาธารณภัยแจ้งว่า จังหวัดสมุทรสงครามได้เกิดเหตุการณ์หอยแมลงภู่ที่เกษตรกรเลี้ยงไว้บริเวณทะเลชายฝั่งของจังหวัดตายเป็นวงกว้างโดยมีสาเหตุมาจากการแพร่ขยายของปรสิตชนิดหนอนตัวแบนซึ่งเข้าไปทำลายเนื้อเยื่อหอยที่อ่อนแอ ทำให้หอยผอมและตายในที่สุด และในการนี้กรมประมงได้มีหนังสือชักชวนแนวทางการให้การช่วยเหลือเกษตรกรที่ประสบปัญหาดังกล่าว โดยเห็นว่าการตายของหอยแมลงภู่ที่เกิดจากการแพร่ขยายของปรสิตชนิดหนอนตัวแบนถือเป็นโรคตามหลักวิชาการ แม้ตามพระราชบัญญัติโรคระบาดสัตว์ พ.ศ. ๒๕๔๙ มิได้มีกฎกระทรวงฯ กำหนดโรคดังกล่าว ก็อยู่ในความหมายของ “ภัยพิบัติ” ตามระเบียบกระทรวงการคลังว่าด้วยเงินอุดหนุนราชการเพื่อช่วยเหลือผู้ประสบภัยพิบัติกรณีฉุกเฉิน พ.ศ. ๒๕๕๖ และที่แก้ไขเพิ่มเติม จึงสามารถใช้เงินอุดหนุนราชการในอำนาจผู้ว่าราชการจังหวัด จำนวน ๕๐ ล้านบาท ได้ จังหวัดสมุทรสงครามจึงขอรื้อ ดังนี้

๑. ตามหนังสือสั่งการของกรมประมงเกี่ยวกับแนวทางปฏิบัติการให้การช่วยเหลือผู้ประสบภัยพิบัติตามระเบียบ ข้อกฎหมาย และหลักเกณฑ์ที่กำหนดในกรณีข้างต้น มีความถูกต้องชัดเจน สามารถใช้เป็นแนวทางในการปฏิบัติของจังหวัดได้หรือไม่ เพราะกรมประมงไม่ใช่ผู้รักษาการตามระเบียบกระทรวงการคลังฯ และไม่ได้เชิญจังหวัดเข้าประชุมให้ข้อมูลแต่อย่างใด

๒. จังหวัดสมุทรสงครามเห็นว่า มิใช่อำนาจโดยชอบของกรมประมงในการสั่งการให้ปฏิบัติ นอกเหนือระเบียบกระทรวงการคลังฯ เว้นแต่ได้มีการตกลงกับกระทรวงการคลังหรือคณะรัฐมนตรี โดยอนุโลมถูกต้องหรือไม่

ซึ่งกรมป้องกันและบรรเทาสาธารณภัยพิจารณาเห็นว่า ระเบียบกระทรวงการคลังฯ มีวัตถุประสงค์เพื่อให้ส่วนราชการใช้เงินอุดหนุนราชการเพื่อช่วยเหลือบรรเทาความเดือดร้อนเฉพาะหน้าแก่ผู้ประสบภัยพิบัติกรณีตามที่หาหรือ หากข้อเท็จจริงปรากฏว่าได้เกิดเหตุปรสิตชนิดหนอนตัวแบนในหอยแมลงภู่แพร่ขยายทำให้หอยแมลงภู่ที่เกษตรกรเลี้ยงไว้ตายเป็นวงกว้างเป็นภัยพิบัติที่เกิดขึ้นตามธรรมชาติ ก่อให้เกิดความเสียหายต่อหอยแมลงภู่ซึ่งเป็นทรัพย์สินของเกษตรกร และเป็นความเสียหายที่เกิดขึ้นอย่างฉับพลัน

จำเป็นต้องรีบแก้ไขเพื่อบรรเทาความเดือดร้อนเฉพาะหน้าของเกษตรกร จังหวัดก็สามารถให้ความช่วยเหลือเกษตรกรผู้ประสบภัยพิบัติตามระเบียบกระทรวงการคลังฯ ได้ สำหรับกรณีข้อชี้แจงของกรมประมงดังกล่าว เห็นว่าเป็นไปตามระเบียบกระทรวงการคลังฯ โดยถูกต้องแล้ว จึงขอหารือว่าความเห็นของกรมป้องกันฯ ถูกต้องหรือไม่ ประการใด ความละเอียดแจ้งแล้ว นั้น

กระทรวงการคลังพิจารณาแล้ว ขอเรียนว่า โดยที่ตามระเบียบกระทรวงการคลังว่าด้วยเงินทดรองราชการเพื่อช่วยเหลือผู้ประสบภัยพิบัติกรณีฉุกเฉิน พ.ศ. ๒๕๔๖ และที่แก้ไขเพิ่มเติม ข้อ ๕ กำหนดค่านิยาม “ภัยพิบัติ” หมายความว่า สาธารณภัยอันได้แก่ อัคคีภัย วัตภัย อุทกภัย ... ภัยที่เกิดจากโรค ... ตลอดจนภัยอื่นๆ ไม่ว่าจะเกิดจากธรรมชาติ หรือบุคคลหรือสัตว์ทำให้เกิดขึ้น ซึ่งภัยดังกล่าว ก่อให้เกิดอันตรายแก่ชีวิตร่างกายของประชาชน หรือก่อให้เกิดความเสียหายแก่ทรัพย์สินของประชาชนหรือรัฐ ซึ่งกรณีที่จะถือว่าเป็นภัยพิบัติตามนัยระเบียบกระทรวงการคลังฯ นั้น ได้กำหนดไว้อย่างกว้างขวางเพื่อให้ครอบคลุมสถานการณ์หรือเหตุต่างๆ ที่อาจเกิดขึ้นนอกเหนือจากเหตุต่างๆ ตามที่ระบุไว้ ซึ่งทำให้เกิดอันตรายหรือเกิดความเสียหายแก่ชีวิตร่างกายหรือทรัพย์สิน และหากภัยที่เกิดขึ้นมีลักษณะที่มีความรุนแรง และมีผลกระทบหรือก่อให้เกิดความเสียหายต่อสาธารณะ คือ เป็นสาธารณภัยแล้ว ก็ย่อมเข้าข่ายเป็นภัยพิบัติทั้งสิ้น ซึ่งกรณีตามข้อหารือ แม้ว่า “हनอนตัวแบน” จะเป็นสิ่งที่ทำให้เกิดโรค แต่ไม่ใช่โรคที่ป้องกันไม่ได้ จนถึงขนาดเป็นภัยพิบัติกรณีฉุกเฉิน กรณีดังกล่าวจึงไม่เข้าเกณฑ์ที่จะใช้เงินทดรองราชการได้

จึงเรียนมาเพื่อโปรดทราบ

ขอแสดงความนับถือ



(นางสาวสุภา ปิยะจิตติ)

รองปลัดกระทรวงการคลัง

หัวหน้ากลุ่มภารกิจด้านรายจ่ายและหนี้สิน

กรมบัญชีกลาง

สำนักกฎหมาย

กลุ่มงานกฎหมายและระเบียบด้านการเบิกจ่าย

โทร. ๐ ๒๑๒๗ ๗๐๐๐ ต่อ ๔๓๒๐

ด่วนที่สุด

ที่ มท ๐๖๑๗/๑๓๓๕๒



กรมป้องกันและบรรเทาสาธารณภัย
ถนนอุทองนอก เขตดุสิต กทม. ๑๐๓๐๐

๒๘ ธันวาคม ๒๕๕๕

เรื่อง หารือแนวทางการให้ความช่วยเหลือกรณีสัตว์น้ำชายฝั่งของเกษตรกรประมงตายเป็นจำนวนมาก และเป็นบริเวณกว้างในพื้นที่จังหวัดสมุทรสงคราม

เรียน อธิบดีกรมบัญชีกลาง

อ้างถึง หนังสือกรมบัญชีกลาง ด่วนที่สุด ที่ กค ๐๔๐๖.๓/๔๗๘๕๑ ลงวันที่ ๒๗ พฤศจิกายน ๒๕๕๕

สิ่งที่ส่งมาด้วย สำเนาหนังสือจังหวัดสมุทรสงคราม ด่วนที่สุด ที่ สส ๐๐๓๔/๑๖๔๒๒

ลงวันที่ ๓ ธันวาคม ๒๕๕๕

ตามหนังสือที่อ้างถึง กรมบัญชีกลางได้ตอบข้อหารือจังหวัดสมุทรสงคราม กรณีเกิดเหตุการณ์ หอยแมลงภู่ที่เกษตรกรเลี้ยงไว้บริเวณชายฝั่งทะเลของจังหวัดตายในช่วงเดือนตุลาคม ๒๕๕๕ โดยมีสาเหตุจากเกิดน้ำเสียต้นมาจากอ่าวแม่กลอง ทำให้ความเค็มของน้ำทะเลและปริมาณออกซิเจนที่ละลายในน้ำต่ำกว่าเกณฑ์ปกติ ซึ่งเป็นเหตุการณ์ที่เกิดขึ้นเกือบทุกปี จังหวัดได้แจ้งเตือนให้เกษตรกรผู้เพาะเลี้ยงสัตว์น้ำทราบแนวทางการป้องกันแก้ไขปัญหาก่อนเกิดภัยแล้ว ซึ่งกรมบัญชีกลางแจ้งว่า สถานการณ์ดังกล่าวเกิดขึ้นเกือบทุกปี แม้จะส่งผลให้หอยแมลงภู่ที่เกษตรกรเลี้ยงไว้ตายแต่ก็มีใช้ภัยพิบัติตามนัยระเบียบกระทรวงการคลังฯ ประกอบกับจังหวัดได้ดำเนินการประชาสัมพันธ์การเตรียมความพร้อมรับสถานการณ์ที่อาจส่งผลกระทบต่อด้านการประมงให้เกษตรกรผู้เพาะเลี้ยงสัตว์น้ำทราบเป็นระยะแล้ว ดังนั้น กรณีดังกล่าวจึงไม่เข้าหลักเกณฑ์ที่จะใช้เงินอุดหนุนราชการได้ นั้น

กรมป้องกันและบรรเทาสาธารณภัยได้รับข้อหารือจากจังหวัดสมุทรสงครามอีกว่า เมื่อวันที่ ๑๒ พฤศจิกายน ๒๕๕๕ ได้เกิดภัยพิบัติกรณีอุทกภัยจากปรากฏการณ์น้ำทะเลเปลี่ยนสี (ซีปลาวาฬ) ทำให้ปริมาณออกซิเจนในน้ำทะเลลดต่ำลงโดยฉับพลัน เป็นเหตุให้สัตว์น้ำชายฝั่งทะเลของเกษตรกรผู้เพาะเลี้ยงสัตว์น้ำตายเป็นจำนวนมากเป็นวงกว้างในพื้นที่ตำบลคลองโคน บางแก้ว บางจะเกร็ง แหลมใหญ่ บ้านปรก นางตะเคียนท้ายหาด และตำบลแม่กลอง อำเภอเมืองสมุทรสงคราม ตำบลยี่สาร และตำบลแพรกหนามแดง อำเภออัมพวาซึ่งเหตุการณ์ดังกล่าวเกิดขึ้นอย่างฉับพลันโดยไม่สามารถคาดการณ์ล่วงหน้าได้ว่าจะเกิดเมื่อใด จังหวัดได้ประกาศให้พื้นที่ดังกล่าวเป็นพื้นที่ประสบภัยพิบัติกรณีอุทกภัยแล้ว และเห็นว่ามีความจำเป็นเร่งด่วนที่จะต้องให้ความช่วยเหลือเกษตรกรผู้เพาะเลี้ยงสัตว์น้ำที่ได้รับความเดือดร้อน จึงขอหารือว่าเหตุการณ์ดังกล่าวเข้าข่ายเป็นภัยพิบัติกรณีอุทกภัย และสามารถให้ความช่วยเหลือโดยใช้จ่ายจากเงินอุดหนุนราชการตามระเบียบกระทรวงการคลังฯ ด้วยเงินอุดหนุนราชการเพื่อช่วยเหลือผู้ประสบภัยกรณีอุทกภัย พ.ศ. ๒๕๔๖ และที่แก้ไขเพิ่มเติม ได้หรือไม่ ประการใด รายละเอียดปรากฏตามสำเนาหนังสือ

ที่ส่งมาพร้อมนี้ ซึ่งกรมป้องกันและบรรเทาสาธารณภัยพิจารณาเห็นว่า ข้อหารือของจังหวัดสมุทรสงคราม ในครั้งนี้ปรากฏข้อเท็จจริงแตกต่างไปจากข้อหารือซึ่งกรมบัญชีกลางได้เคยตอบไว้แล้วตามหนังสือที่อ้างถึง ดังนั้น เพื่อความถูกต้อง ชัดเจน และเป็นบรรทัดฐานในทางปฏิบัติของหน่วยงานที่เกี่ยวข้อง จึงขอส่งข้อหารือของจังหวัดสมุทรสงครามดังกล่าวมาเพื่อพิจารณาต่อไป

จึงเรียนมาเพื่อโปรดพิจารณา ผลเป็นประการใด กรุณาแจ้งให้กรมป้องกันและบรรเทาสาธารณภัยทราบโดยด่วน เพื่อจักได้แจ้งให้จังหวัดสมุทรสงครามถือเป็นแนวทางปฏิบัติต่อไป

ขอแสดงความนับถือ



(นายฉัตรชัย พรหมเลิศ)

อธิบดีกรมป้องกันและบรรเทาสาธารณภัย

ส่วนช่วยเหลือผู้ประสบภัยภูมิภาค

โทร. ๐ ๒๖๓๗ ๓๕๐๙, โทรสาร ๐ ๒๖๔๓ ๒๑๘๙

ด่วนมาก

ที่ กค ๐๔๐๖.๓/๐๘๓๘๕



กรมบัญชีกลาง

ถนนพระราม ๖ กทม. ๑๐๔๐๐

๑๒ มีนาคม ๒๕๕๕

เรื่อง ขอรื้อแนวทางปฏิบัติในการให้ความช่วยเหลือผู้ประสบภัย

เรียน อธิบดีกรมป้องกันและบรรเทาสาธารณภัย

อ้างถึง หนังสือกรมป้องกันและบรรเทาสาธารณภัย ด่วนมาก ที่ มท ๐๖๑๗/๑๖๔๙ ลงวันที่ ๒๐ กุมภาพันธ์ ๒๕๕๕

ตามหนังสือที่อ้างถึงแจ้งว่า จังหวัดพิจิตรได้เกิดเหตุการณ์น้ำล้นตลิ่งท่วมพื้นที่สองฝั่งแม่น้ำน่าน ช่วงที่ไหลผ่านจังหวัดพิจิตร ตั้งแต่วันที่ ๔ สิงหาคม ๒๕๕๔ และสถานการณ์น้ำท่วมได้กลับสู่สภาวะปกติ ในช่วงปลายเดือนตุลาคม ๒๕๕๔ ต่อมาช่วงเดือนธันวาคม ๒๕๕๔ แม่น้ำน่านได้ลดลงอย่างรวดเร็ว ระดับน้ำต่ำกว่าตลิ่งประมาณ ๔ - ๕ เมตร เป็นเหตุให้ตลิ่งบางแห่งเกิดการทรุดตัวทำให้บ้านเรือนราษฎรได้รับความเสียหาย ๑ หลัง ถนน คสล. ริมแม่น้ำแตกพังเสียหายเป็นบางส่วน ประชาชนไม่สามารถสัญจรไปมาได้ จึงขอหารือว่ากรณีดังกล่าวจังหวัดสามารถประกาศภัยพิบัติกรณีฉุกเฉินและให้ความช่วยเหลือผู้ประสบภัย ตามระเบียบกระทรวงการคลังว่าด้วยเงินทดรองราชการเพื่อช่วยเหลือผู้ประสบภัยพิบัติกรณีฉุกเฉิน พ.ศ. ๒๕๔๖ และที่แก้ไขเพิ่มเติม ได้หรือไม่ โดยกรมป้องกันและบรรเทาสาธารณภัยเห็นว่า หากข้อเท็จจริงปรากฏว่า เหตุการณ์ดินริมตลิ่งแม่น้ำทรุดตัวเป็นภัยพิบัติที่เกิดจากธรรมชาติ ซึ่งก่อให้เกิดความเสียหายแก่บ้านเรือนราษฎรและถนน คสล. ของทางราชการและเป็นเหตุการณ์ที่เกิดขึ้นโดยปัจจุบันทันด่วน จังหวัดก็สามารถประกาศภัยพิบัติกรณีฉุกเฉินและใช้จ่ายเงินทดรองราชการเพื่อช่วยเหลือผู้ประสบภัยพิบัติได้ตามหลักเกณฑ์ที่กระทรวงการคลังกำหนด ความเห็นของกรมป้องกันฯ ถูกต้องหรือไม่ ความละเอียดแจ้งแล้ว นั้น

กรมบัญชีกลางพิจารณาแล้ว ขอเรียนว่า กรณีตามข้อหารือ หากข้อเท็จจริงปรากฏว่ากรณี ที่ตลิ่งแม่น้ำน่านทรุดตัวลงเป็นเหตุการณ์ที่เกิดขึ้นโดยปัจจุบันทันด่วน โดยมีได้เป็นผลกระทบสืบเนื่องจาก เหตุอุทกภัยที่เกิดขึ้นก่อนนั้น จังหวัดก็สามารถประกาศภัยพิบัติกรณีฉุกเฉินและใช้จ่ายเงินทดรองราชการ เพื่อช่วยเหลือผู้ประสบภัยพิบัติได้ตามหลักเกณฑ์ที่กระทรวงการคลังกำหนด ความเห็นของกรมป้องกันฯ ถูกต้องแล้ว

จึงเรียนมาเพื่อโปรดทราบ

ขอแสดงความนับถือ

(นางสาวสุทธิรัตน์ รัตน์โชติ)

ที่ปรึกษาด้านพัฒนาระบบการเงินการคลัง
ปฏิบัติราชการแทน อธิบดีกรมบัญชีกลาง

สำนักกฎหมาย

กลุ่มงานกฎหมายและระเบียบด้านการเบิกจ่าย

โทร. ๐ ๒๑๒๗ ๗๐๐๐ ต่อ ๔๓๒๐

ด่วนมาก

ที่ มท ๐๖๑๗/๑๖๔๙



กรมป้องกันและบรรเทาสาธารณภัย

ถนนอุทองนอก เขตดุสิต กทม. ๑๐๓๐๐

๒๐ กุมภาพันธ์ ๒๕๕๕

เรื่อง ขอรื้อแนวทางปฏิบัติในการให้ความช่วยเหลือผู้ประสบภัย

เรียน อธิบดีกรมบัญชีกลาง

สิ่งที่ส่งมาด้วย สำเนาหนังสือจังหวัดพิจิตร ที่ พจ ๐๐๓๔/๕๐๔ ลงวันที่ ๑๑ มกราคม ๒๕๕๕

ด้วยจังหวัดพิจิตรแจ้งว่า ได้เกิดเหตุการณ์น้ำล้นตลิ่งท่วมพื้นที่สองฝั่งแม่น้ำน่านในช่วงที่ไหลผ่านจังหวัดพิจิตร ตั้งแต่วันที่ ๔ สิงหาคม ๒๕๕๔ และสถานการณ์น้ำท่วมได้กลับสู่สภาวะปกติในช่วงปลายเดือนตุลาคม ๒๕๕๔ ต่อมาในช่วงเดือนธันวาคม ๒๕๕๔ น้ำในแม่น้ำน่านได้ลดลงอย่างรวดเร็ว ระดับน้ำต่ำกว่าตลิ่งประมาณ ๔ - ๕ เมตร เป็นเหตุให้ตลิ่งบางแห่งเกิดการทรุดตัว ทำให้บ้านเรือนราษฎรได้รับความเสียหาย ๑ หลัง ถนน คสล. ริมแม่น้ำแตกพังเสียหายเป็นส่วนๆ ประชาชนไม่สามารถสัญจรไปมาได้ จึงขอหารือว่ากรณีเกิดเหตุดังกล่าว จังหวัดจะสามารถประกาศภัยพิบัติกรณีฉุกเฉินและให้ความช่วยเหลือผู้ประสบภัยตามระเบียบกระทรวงการคลังว่าด้วยเงินทดรองราชการเพื่อช่วยเหลือผู้ประสบภัยพิบัติกรณีฉุกเฉิน พ.ศ. ๒๕๔๖ และที่แก้ไขเพิ่มเติม ได้หรือไม่ อย่างไร รายละเอียดปรากฏตามสำเนาหนังสือที่ส่งมาพร้อมนี้

กรมป้องกันและบรรเทาสาธารณภัยพิจารณาแล้วเห็นว่า ระเบียบกระทรวงการคลังว่าด้วยเงินทดรองราชการเพื่อช่วยเหลือผู้ประสบภัยพิบัติกรณีฉุกเฉิน พ.ศ. ๒๕๔๖ และที่แก้ไขเพิ่มเติม มีวัตถุประสงค์เพื่อให้ส่วนราชการใช้เงินทดรองราชการเพื่อช่วยเหลือบรรเทาความเดือดร้อนเฉพาะหน้าแก่ผู้ประสบภัยพิบัติ โดยให้ถือปฏิบัติตามหลักเกณฑ์ วิธีการ และอัตราการช่วยเหลือที่กระทรวงการคลังกำหนด กรณีตามที่จังหวัดพิจิตรหารือหากข้อเท็จจริงปรากฏว่าเหตุการณ์ดินริมตลิ่งแม่น้ำน่านทรุดตัวเป็นภัยพิบัติที่เกิดจากธรรมชาติ ซึ่งก่อให้เกิดความเสียหายแก่บ้านเรือนราษฎรและถนน คสล. ของทางราชการ และเป็นเหตุการณ์ที่เกิดขึ้นโดยปัจจุบันทันด่วนจังหวัดก็สามารถประกาศภัยพิบัติกรณีฉุกเฉิน และใช้จ่ายเงินทดรองราชการเพื่อช่วยเหลือผู้ประสบภัยพิบัติได้ตามหลักเกณฑ์ที่กระทรวงการคลังกำหนด

อย่างไรก็ตาม เนื่องจากเป็นการพิจารณาแนวทางปฏิบัติในการให้ความช่วยเหลือผู้ประสบภัยพิบัติ ตามระเบียบกระทรวงการคลังว่าด้วยเงินอุดหนุนการเพื่อช่วยเหลือผู้ประสบภัยพิบัติกรณีฉุกเฉิน พ.ศ. ๒๕๕๖ และที่แก้ไขเพิ่มเติม จึงขอหารือว่าความเห็นของกรมป้องกันและบรรเทาสาธารณภัยดังกล่าว ถูกต้องหรือไม่ ประการใด

จึงเรียนมาเพื่อโปรดพิจารณา ผลเป็นประการใด กรุณาแจ้งให้กรมป้องกันและบรรเทาสาธารณภัยทราบ เพื่อจักได้แจ้งให้จังหวัดพิจิตรทราบ และถือเป็นแนวทางปฏิบัติต่อไป

ขอแสดงความนับถือ

ว่าที่ร้อยตำรวจโท

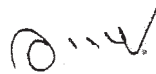

(อาทิตย์ บุญญะโสภิต)

รองอธิบดี ปฏิบัติราชการแทน

อธิบดีกรมป้องกันและบรรเทาสาธารณภัย

สำนักช่วยเหลือผู้ประสบภัย

โทร. ๐ ๒๖๓๗ ๓๕๐๙

โทรสาร ๐ ๒๒๔๓ ๒๑๘๙



ที่ กค ๐๔๐๖.๓/๒๕๓๖๑

กรมบัญชีกลาง

ถนนพระราม ๖ กทม. ๑๐๔๐๐

๑๗ พฤศจิกายน ๒๕๕๒

เรื่อง การใช้จ่ายเงินทดรองราชการตามระเบียบกระทรวงการคลังว่าด้วยเงินทดรองราชการเพื่อช่วยเหลือผู้ประสบภัยพิบัติกรณีฉุกเฉิน พ.ศ. ๒๕๔๖ และที่แก้ไขเพิ่มเติม ด้านการแพทย์และสาธารณสุข (โรคไข้เลือดออก)

เรียน อธิบดีกรมป้องกันและบรรเทาสาธารณภัย

อ้างถึง หนังสือกรมป้องกันและบรรเทาสาธารณภัย ด่วนที่สุด ที่ มท ๐๖๑๗/๖๓๔๘ ลงวันที่ ๑๐ สิงหาคม ๒๕๕๒

ตามที่ขอหารือกรณีจังหวัดอุดรธานี ศรีสเกษ และสตูล ได้ใช้จ่ายเงินทดรองราชการเพื่อช่วยเหลือผู้ประสบภัยพิบัติจากการระบาดของโรคไข้เลือดออกในพื้นที่จังหวัดในปีงบประมาณ พ.ศ. ๒๕๕๑ จำนวน ๘,๖๓๒,๖๔๕ บาท ๑๕,๐๖๓,๙๓๐ บาท และ ๖,๖๘๘,๐๐๐ บาท ตามลำดับ รวมเป็นเงินทั้งสิ้น ๓๐,๓๘๔,๕๗๕ บาท และขออนุมัติเงินงบประมาณเพื่อขอใช้เงินทดรองราชการที่ได้ทตรงจ่ายไป แต่ปรากฏว่า นายกรัฐมนตรีมีบัญชาเห็นชอบตามความเห็นของสำนักงบประมาณว่าการช่วยเหลือผู้ประสบภัยดังกล่าวไม่เข้าข่ายเป็นภัยพิบัติฉุกเฉินที่เกิดขึ้นโดยปัจจุบันทันด่วนหรือเป็นที่คาดหมายว่าจะเกิดขึ้นในเวลาอันใกล้ และจำเป็นต้องรีบแก้ไขโดยฉับพลันตามระเบียบกระทรวงการคลังว่าด้วยเงินทดรองราชการเพื่อช่วยเหลือผู้ประสบภัยพิบัติกรณีฉุกเฉิน พ.ศ. ๒๕๔๖ และที่แก้ไขเพิ่มเติม เนื่องจากเป็นโรคที่สามารถป้องกันและควบคุมได้ ประกอบกับการแก้ไขปัญหาโรคไข้เลือดออกมีลักษณะเป็นงานภารกิจประจำของกรมควบคุมโรค กระทรวงสาธารณสุข ซึ่งได้มีการจัดสรรงบประมาณรายจ่ายประจำปีเพื่อควบคุมโรคดังกล่าวอยู่แล้ว จึงให้ชะลอการจัดสรรเงินงบประมาณไว้ก่อน โดยหากมีความจำเป็นที่จะต้องช่วยเหลือก็ให้ใช้จ่ายจากงบประมาณรายจ่ายประจำปีของกรมควบคุมโรค ซึ่งจังหวัดได้ขอทบทวนโดยชี้แจงเหตุผลว่าได้ปฏิบัติตามระเบียบกระทรวงการคลังฯ โดยชอบแล้ว แต่สำนักงบประมาณขอให้หารือในประเด็นดังกล่าวกับกระทรวงการคลังก่อน หากได้ข้อยุติว่าสามารถจ่ายเงินดังกล่าวได้ ก็ให้ขอทำความตกลงกับสำนักงบประมาณอีกครั้ง กรมป้องกันและบรรเทาสาธารณภัยจึงขอหารือว่าการใช้จ่ายเงินทดรองราชการกรณีโรคไข้เลือดออกของจังหวัดดังกล่าวเป็นไปอย่างถูกต้องตามเจตนารมณ์ของระเบียบกระทรวงการคลังฯ และหลักเกณฑ์และวิธีดำเนินการให้ความช่วยเหลือผู้ประสบภัยพิบัติกรณีฉุกเฉิน พ.ศ. ๒๕๔๖ หรือไม่ประการใด พร้อมทั้งพิจารณากำหนดแนวทางการปฏิบัติในการใช้จ่ายเงินทดรองราชการในเรื่องนี้ตามที่เห็นสมควร เพื่อจะได้แจ้งให้ทุกจังหวัดถือปฏิบัติต่อไป ความละเอียดแจ้งแล้ว นั้น

กรมบัญชีกลางพิจารณาแล้ว ขอเรียนว่า

๑. ระเบียบกระทรวงการคลังฯ มีวัตถุประสงค์เพื่อให้ส่วนราชการใช้เงินอุดหนุนราชการ เพื่อช่วยเหลือบรรเทาความเดือดร้อนเฉพาะหน้าแก่ผู้ประสบภัยพิบัติกรณีฉุกเฉิน กรณีตามข้อหาหรือปรากฏข้อเท็จจริงตามเอกสารประกอบการชี้แจงของแต่ละจังหวัดว่าได้ตรวจพบผู้ป่วยโรคไข้เลือดออกตั้งแต่เดือนมกราคม – กันยายน ๒๕๕๑ และที่ผ่านมามีจังหวัดได้ดำเนินการป้องกันและควบคุมโรคตามแนวทางของกรมควบคุมโรคมาโดยตลอด ซึ่งการดำเนินการดังกล่าวมีลักษณะเป็นการปฏิบัติตามภารกิจตามปกติ มิใช่เป็นเหตุการณ์ที่เกิดขึ้นโดยปัจจุบันทันด่วนหรือเป็นที่คาดหมายว่าจะเกิดขึ้นในเวลาอันใกล้ ซึ่งจำเป็นต้องแก้ไขเพื่อบรรเทาความเดือดร้อนเฉพาะหน้า ดังนั้น การใช้จ่ายเงินอุดหนุนราชการดังกล่าว จึงไม่เป็นไปตามระเบียบกระทรวงการคลังฯ

๒. สำหรับแนวทางปฏิบัติในการใช้จ่ายเงินอุดหนุนราชการนั้น เนื่องจากระเบียบกระทรวงการคลังฯ ข้อ ๕ ได้กำหนดนิยาม “ภัยพิบัติ” หมายความว่า สาธารณภัย อันได้แก่ อัคคีภัย วัตภัย ... ภัยที่เกิดจากโรคหรือการระบาดของแมลงหรือศัตรูพืชทุกชนิด ซึ่งก่อให้เกิดอันตรายแก่ชีวิต ร่างกายของประชาชน ซึ่งกรณีที่จะถือว่าเป็นภัยพิบัติตามระเบียบกระทรวงการคลังฯ ได้นั้น นอกจากจะมีสถานการณ์หรือเหตุต่างๆ ตามที่ระบุไว้ ซึ่งทำให้เกิดอันตรายหรือเกิดความเสียหายแก่ชีวิต ร่างกายหรือทรัพย์สินแล้ว สาธารณภัยอีกประการหนึ่งกล่าวคือ ภัยที่เกิดขึ้นต้องมีความรุนแรงและมีผลกระทบหรือก่อให้เกิดความเสียหายต่อสาธารณะ คือเป็นสาธารณภัย ทั้งนี้ จำนวนผู้ที่ได้รับความเสียหายจากเหตุการณ์ดังกล่าวจะมีจำนวนมากหรือน้อยไม่ใช่ประเด็นสำคัญ และต้องเป็นเหตุการณ์ที่เกิดขึ้นโดยปัจจุบันทันด่วนหรือเป็นที่คาดหมายว่าจะเกิดขึ้นในเวลาอันใกล้ ซึ่งจำเป็นต้องแก้ไขเพื่อบรรเทาความเดือดร้อนเฉพาะหน้า และไม่มีเงินงบประมาณดำเนินการ

จึงเรียนมาเพื่อโปรดทราบ

ขอแสดงความนับถือ



(นางสาวสุทธิรัตน์ รัตนโชติ)
รองอธิบดี ปฏิบัติราชการแทน
อธิบดีกรมบัญชีกลาง

สำนักกฎหมาย

กลุ่มงานกฎหมายและระเบียบด้านการเบิกจ่าย

โทร. ๐ ๒๒๗๓ ๙๐๒๔ ต่อ ๔๓๒๐

ด่วนที่สุด

ที่ มท ๐๖๑๗/๖๓๔๘



กรมป้องกันและบรรเทาสาธารณภัย
ถนนอุทองนอก กทม. ๑๐๓๐๐

๑๐ สิงหาคม ๒๕๕๒

เรื่อง ทหารเรือการใช้จ่ายเงินอุดหนุนราชการตามระเบียบกระทรวงการคลังว่าด้วยเงินอุดหนุนราชการ เพื่อช่วยเหลือผู้ประสบภัยพิบัติกรณีฉุกเฉิน พ.ศ. ๒๕๕๑ และที่แก้ไขเพิ่มเติม ด้านการแพทย์ และการสาธารณสุข (โรคไข้เลือดออก)

เรียน อธิบดีกรมบัญชีกลาง

สิ่งที่ส่งมาด้วย บัญชีเอกสารประกอบการหารือฯ จำนวน ๑ ชุด

ด้วยปรากฏว่าจังหวัดอุดรธานี ศรีสะเกษ และจังหวัดสตูล ได้จ่ายเงินอุดหนุนราชการ เพื่อให้ความช่วยเหลือผู้ประสบภัยพิบัติจากการระบาดของโรคไข้เลือดออกในพื้นที่จังหวัดในปีงบประมาณ พ.ศ. ๒๕๕๑ และส่งหลักฐานการใช้จ่ายเงินอุดหนุนราชการของจังหวัดให้กรมป้องกันและบรรเทาสาธารณภัย เพื่อขออนุมัติโอนเงินงบประมาณชุดใช้เงินอุดหนุนราชการของจังหวัด ประกอบด้วยจังหวัดอุดรธานี จำนวน ๘,๖๓๒,๖๔๕ บาท จังหวัดศรีสะเกษ จำนวน ๑๕,๐๖๓,๙๓๐ บาท และจังหวัดสตูล จำนวน ๖,๖๘๘,๐๐๐ บาท รวมเป็นเงินทั้งสิ้น ๓๐,๓๘๔,๕๗๕ บาท กรมป้องกันและบรรเทาสาธารณภัยจึงได้ขออนุมัติโอนเงินงบกลาง รายการเงินสำรองจ่ายเพื่อกรณีฉุกเฉินหรือจำเป็น จากสำนักงบประมาณ เพื่อชุดใช้เงินอุดหนุนราชการ ให้แก่จังหวัด ปรากฏว่า นายกรัฐมนตรีมีบัญชาเห็นชอบตามความเห็นของสำนักงบประมาณว่า การช่วยเหลือ ผู้ประสบภัยผู้ป่วยโรคไข้เลือดออกไม่เข้าข่ายกรณีผู้ประสบภัยพิบัติกรณีฉุกเฉินตามระเบียบฯ และหาก มีความจำเป็นก็ให้กระทรวงสาธารณสุขใช้จ่ายจากงบประมาณประจำปีที่ได้รับการจัดสรรไว้อยู่แล้ว จึงให้ ชะลอการสนับสนุนงบประมาณรายจ่ายประจำปีงบประมาณ พ.ศ. ๒๕๕๑ งบกลาง รายการเงินสำรองจ่าย เพื่อกรณีฉุกเฉินหรือจำเป็น รายการดังกล่าว ไว้ก่อน ในการนี้จังหวัดอุดรธานี ศรีสะเกษ และจังหวัดสตูล ได้มีหนังสือขอทบทวนความเห็นของสำนักงบประมาณ โดยยืนยันว่าได้ปฏิบัติตามระเบียบกระทรวงการคลัง ที่เกี่ยวข้องโดยชอบแล้ว จึงขอให้พิจารณาอนุมัติงบประมาณรายจ่ายประจำปีงบประมาณ พ.ศ. ๒๕๕๑ งบกลาง รายการเงินสำรองจ่ายเพื่อกรณีฉุกเฉินหรือจำเป็น เพื่อชุดใช้เงินอุดหนุนราชการรายการข้างต้นให้แก่ จังหวัดต่อไป กรมป้องกันและบรรเทาสาธารณภัยจึงได้นำกราบเรียนนายกรัฐมนตรีและแจ้งสำนักงบประมาณ เพื่อพิจารณาทบทวน ปรากฏว่าสำนักเลขาธิการนายกรัฐมนตรีและสำนักงบประมาณให้หารือในประเด็น ดังกล่าวกับกรมบัญชีกลาง กระทรวงการคลัง ก่อน หากได้ข้อยุติว่าสามารถจ่ายเงินดังกล่าวได้ ก็ขอให้ ทำความตกลงกับสำนักงบประมาณอีกครั้งหนึ่ง ความละเอียดปรากฏตามบัญชีเอกสารประกอบการหารือฯ ที่ส่งมาพร้อมนี้

กรมป้องกันและบรรเทาสาธารณภัยพิจารณาเห็นว่า เพื่อให้เป็นไปตามความเห็นของสำนักงบประมาณ และได้ข้อสรุปซึ่งจะเป็นแนวทางปฏิบัติในการให้ความช่วยเหลือผู้ประสบภัยพิบัติกรณีโรคระบาด (โรคไข้เลือดออก) จึงขอหารือกรมบัญชีกลาง กระทรวงการคลัง ว่าการใช้จ่ายเงินอุดหนุนราชการช่วยเหลือผู้ประสบภัยพิบัติกรณีฉุกเฉินจากโรคระบาด (โรคไข้เลือดออก) ของจังหวัดอุดรธานี ศรีสะเกษ และจังหวัดสตูล เป็นไปอย่างถูกต้องตามเจตนารมณ์ของระเบียบกระทรวงการคลังว่าด้วยเงินอุดหนุนราชการเพื่อช่วยเหลือผู้ประสบภัยพิบัติกรณีฉุกเฉิน พ.ศ. ๒๕๕๖ และที่แก้ไขเพิ่มเติม และหลักเกณฑ์และวิธีดำเนินการให้ความช่วยเหลือผู้ประสบภัยพิบัติกรณีฉุกเฉิน พ.ศ. ๒๕๕๖ หรือไม่ ประการใด พร้อมทั้งพิจารณากำหนดแนวทางหลักเกณฑ์การปฏิบัติในการใช้จ่ายเงินอุดหนุนกรณีฉุกเฉินเพื่อให้ความช่วยเหลือผู้ประสบภัยพิบัติในเรื่องนี้ตามที่เห็นสมควร เพื่อจะได้แจ้งให้ทุกจังหวัดถือปฏิบัติต่อไป

อนึ่ง ในการพิจารณาข้อหารือครั้งนี้ หากกรมบัญชีกลาง กระทรวงการคลัง จำเป็นต้องใช้ข้อมูลหรือข้อเท็จจริงนอกเหนือไปจากที่จังหวัดได้แจ้งไว้ กรมป้องกันและบรรเทาสาธารณภัยยินดีประสานให้เจ้าหน้าที่ผู้รับผิดชอบของจังหวัดมาชี้แจง และให้ข้อมูลหรือข้อเท็จจริงดังกล่าวเพิ่มเติมอย่างละเอียดโดยตรง

จึงเรียนมาเพื่อโปรดพิจารณา ผลเป็นประการใด กรุณาแจ้งให้กรมป้องกันและบรรเทาสาธารณภัยทราบด้วย จักขอบคุณยิ่ง

ขอแสดงความนับถือ



(นายศรีสมบัติ พรประสิทธิ์)

รองอธิบดี ปฏิบัติราชการแทน

อธิบดีกรมป้องกันและบรรเทาสาธารณภัย

สำนักช่วยเหลือผู้ประสบภัย

ส่วนตรวจสอบเงินช่วยเหลือ

โทร./โทรสาร ๐ ๒๒๔๓ ๒๒๑๕

ด่วนที่สุด

ที่ กค ๐๔๐๖.๓/๑๑๑๒๕



กรมบัญชีกลาง

ถนนพระราม ๖ กทม. ๑๐๔๐๐

๕ มิถุนายน ๒๕๕๒

เรื่อง การใช้จ่ายเงินทดรองราชการกรณีกลุ่มผู้ชุมนุมประท้วงปิดสนามบินสุวรรณภูมิ

เรียน อธิบดีกรมป้องกันและบรรเทาสาธารณภัย

อ้างถึง หนังสือกรมป้องกันและบรรเทาสาธารณภัย ด่วนที่สุด ที่ มท ๐๖๑๗/๒๓๒๗ ลงวันที่ ๑ เมษายน ๒๕๕๒

ตามหนังสือที่อ้างถึง ขอรื้อกรณีจังหวัดสมุทรปราการแจ้งว่า เพื่อเป็นการเตรียมความพร้อมรับสถานการณ์ชุมนุมประท้วงโดยการบุกยึดสนามบินสุวรรณภูมิที่อาจเกิดขึ้น จังหวัดจึงขอหารือว่า กรณีการชุมนุมประท้วงบุกยึดสนามบินดังกล่าวเป็นภัยพิบัติกรณีฉุกเฉินที่สามารถใช้จ่ายเงินทดรองราชการตามระเบียบกระทรวงการคลังว่าด้วยเงินทดรองราชการเพื่อช่วยเหลือผู้ประสบภัยพิบัติกรณีฉุกเฉิน พ.ศ. ๒๕๔๖ และที่แก้ไขเพิ่มเติม เพื่อเป็นค่าใช้จ่ายให้กับเจ้าหน้าที่และอาสาสมัครที่มาปฏิบัติหน้าที่สำหรับเป็นค่าเบี้ยเลี้ยง ค่าอาหาร ค่าน้ำมันเชื้อเพลิง ค่าซ่อมเครื่องจักรกลที่ชำรุดเสียหาย และค่าใช้จ่ายอื่นๆ ตามหลักเกณฑ์และวิธีดำเนินการให้ความช่วยเหลือผู้ประสบภัยพิบัติกรณีฉุกเฉิน พ.ศ. ๒๕๕๑ ตามความจำเป็นได้หรือไม่ อย่างไร โดยกรมป้องกันและบรรเทาสาธารณภัยเห็นว่าการชุมนุมประท้วงโดยสงบและปราศจากอาวุธเป็นเสรีภาพที่ได้รับความคุ้มครองตามมาตรา ๖๓ ของรัฐธรรมนูญแห่งราชอาณาจักรไทย พุทธศักราช ๒๕๕๐ หากผู้ชุมนุมกระทำการใดๆ ที่ละเมิดกฎหมาย เจ้าหน้าที่ที่สามารถร้องทุกข์กล่าวโทษเพื่อดำเนินคดีกับผู้กระทำความผิดได้ การระดมเจ้าหน้าที่และสรรพกำลังเข้าไปควบคุมสถานการณ์การชุมนุมประท้วงเพื่อรักษาความสงบเรียบร้อย ป้องกันการเกิดจลาจลรวมทั้งผลกระทบในด้านอื่นๆ เป็นการปฏิบัติหน้าที่ปกติตามอำนาจหน้าที่ของจังหวัด และสามารถเบิกค่าใช้จ่ายจากงบประมาณปกติของหน่วยงานที่เกี่ยวข้องได้โดยตรง ดังนั้น จึงไม่อาจถือได้ว่าการชุมนุมประท้วงเป็น “ภัยพิบัติกรณีฉุกเฉิน” ตามระเบียบกระทรวงการคลังฯ และไม่สามารถใช้จ่ายเงินทดรองราชการเพื่อเป็นค่าใช้จ่ายสำหรับกรณีดังกล่าวได้ จึงขอหารือว่า ความเห็นของกรมป้องกันฯ ถูกต้องหรือไม่ ความละเอียดแจ้งแล้ว นั้น

กรมบัญชีกลางพิจารณาแล้ว ขอเรียนว่า ระเบียบกระทรวงการคลังว่าด้วยเงินทดรองราชการ เพื่อช่วยเหลือผู้ประสบภัยพิบัติกรณีฉุกเฉิน พ.ศ. ๒๕๔๖ และที่แก้ไขเพิ่มเติม มีวัตถุประสงค์เพื่อบรรเทาความเดือดร้อนเฉพาะหน้าแก่ผู้ประสบภัยพิบัติ การระดมเจ้าหน้าที่และสรรพกำลังเข้าไปควบคุมสถานการณ์ การชุมนุมประท้วงเพื่อรักษาความสงบเรียบร้อยป้องกันการเกิดจลาจล รวมทั้งผลกระทบในด้านอื่นๆ เป็นการปฏิบัติหน้าที่ปกติตามอำนาจหน้าที่ของจังหวัดหรือหน่วยงานที่มีหน้าที่รับผิดชอบ มิใช่การช่วยเหลือผู้ประสบภัยพิบัติจากเหตุการณ์ จึงไม่สามารถใช้จ่ายเงินทดรองราชการเพื่อเป็นค่าใช้จ่ายสำหรับกรณีดังกล่าวได้

จึงเรียนมาเพื่อโปรดทราบ

ขอแสดงความนับถือ



(นายรังสรรค์ ศรีวรศาสตร์)

รองอธิบดี ปฏิบัติราชการแทน

อธิบดีกรมบัญชีกลาง

สำนักกฎหมาย

กลุ่มงานกฎหมายและระเบียบด้านการเบิกจ่าย

โทร. ๐ ๒๒๗๓ ๙๐๒๔ ต่อ ๔๓๒๐

ด่วนที่สุด

ที่ มท ๐๖๑๗/๒๓๒๗



กรมป้องกันและบรรเทาสาธารณภัย
ถนนอุทงนอก กทม. ๑๐๓๐๐

๑ เมษายน ๒๕๕๒

เรื่อง ทหารือการใช้จ่ายเงินอุดหนุนโครงการกรณีกู้กลุ่มผู้ชุมนุมประท้วงปิดสนามบินสุวรรณภูมิ
เรียน อธิบดีกรมบัญชีกลาง

สิ่งที่ส่งมาด้วย สำเนาหนังสือจังหวัดสมุทรปราการ ที่ สป ๐๐๓๔/๒๑๑๙ ลงวันที่ ๒๖ กุมภาพันธ์ ๒๕๕๒

ด้วยกรมป้องกันและบรรเทาสาธารณภัยได้รับแจ้งจากจังหวัดสมุทรปราการว่า ตามที่ได้เกิดเหตุกลุ่มพันธมิตรประชาชนเพื่อประชาธิปไตยชุมนุมประท้วงที่สนามบินสุวรรณภูมิเป็นผลให้สนามบินสุวรรณภูมิปิดการให้บริการและมีเหตุการณ์รุนแรง มีการใช้อาวุธปืน วัตถุระเบิด ทำให้ประชาชนและกลุ่มผู้ชุมนุมได้รับบาดเจ็บ เกิดความขัดแย้งขยายตัวจนไม่สามารถควบคุมเหตุการณ์ได้ ผู้ว่าราชการจังหวัดสมุทรปราการ ในฐานะผู้อำนวยการจังหวัดตามพระราชบัญญัติป้องกันและบรรเทาสาธารณภัย พ.ศ. ๒๕๕๐ ได้เข้าดำเนินการป้องกันและบรรเทาสาธารณภัย โดยสั่งให้ส่วนราชการในจังหวัด ข้าราชการ ตำรวจ ทหาร ข้าราชการส่วนท้องถิ่น อาสาสมัครป้องกันภัยฝ่ายพลเรือน อาสาสมัครดับเพลิง รถน้ำรถสูบลมเคลื่อนที่ จำนวน ๗๐ คัน เครื่องมืออุปกรณ์ที่จำเป็นอื่นๆ ร่วมปฏิบัติการ จนกระทั่งเหตุการณ์ยุติลงโดยจังหวัดมีข้อสังเกต ดังนี้

๑. การชุมนุมประท้วงโดยการบุกยึดปิดสนามบินสุวรรณภูมิเป็นสิ่งที่กลุ่มผู้ชุมนุมประท้วงให้ความสนใจ เพราะมีอำนาจต่อรองสูง จึงมีแนวโน้มในการชุมนุมประท้วงโดยการบุกยึดและปิดสนามบินต่อไปอีกในอนาคต

๒. การชุมนุมประท้วงโดยการบุกยึดปิดสนามบินสุวรรณภูมิก่อให้เกิดความเสียหายต่อระบบเศรษฐกิจเป็นจำนวนมาก และขาดความเชื่อมั่นจากต่างประเทศ

๓. การชุมนุมประท้วงทำให้เจ้าหน้าที่ ประชาชนได้รับบาดเจ็บ และเครื่องจักรได้รับความเสียหายเป็นจำนวนมาก

๔. การแก้ไขสถานการณ์การชุมนุมประท้วงต้องใช้เจ้าหน้าที่ เครื่องมือ อุปกรณ์เป็นจำนวนมาก ทำให้ต้องใช้งบประมาณจังหวัดในการบริหารจัดการเป็นจำนวนมาก และถ้าการชุมนุมประท้วงยืดเยื้อหลายวันจะมีค่าใช้จ่ายเพิ่มมากขึ้นตามไปด้วย ทำให้จังหวัดไม่มีงบประมาณสำหรับการบริหารจัดการสาธารณภัยที่จะเกิดขึ้นอีกในอนาคต

๕. การแก้ไขสถานการณ์การชุมนุมประท้วงต้องสนธิกำลังจากหลายหน่วยงาน ปัจจัยในเรื่องงบประมาณมีผลกระทบโดยตรงต่อผู้ปฏิบัติงานในเรื่องขวัญกำลังใจที่ปฏิบัติหน้าที่สภาวะที่เสี่ยงภัย และมีผลต่อการบริหารสาธารณภัยของผู้อำนวยการจังหวัด

ดังนั้น เพื่อเป็นการเตรียมความพร้อมรับสถานการณ์การประชุมประท้วงโดยการบุกยึดปิดสนามบินสุวรรณภูมิ ที่อาจจะเกิดขึ้น จังหวัดจึงขอหารือว่า กรณีการประชุมประท้วงบุกยึดปิดสนามบินสุวรรณภูมิเป็นภัยพิบัติกรณีฉุกเฉินที่สามารถใช้จ่ายเงินอุดหนุนราชการตามระเบียบกระทรวงการคลังว่าด้วยเงินอุดหนุนราชการเพื่อช่วยเหลือผู้ประสบภัยพิบัติกรณีฉุกเฉิน พ.ศ. ๒๕๔๖ และที่แก้ไขเพิ่มเติม เพื่อเป็นค่าใช้จ่ายให้กับเจ้าหน้าที่และอาสาสมัครที่มาปฏิบัติหน้าที่สำหรับเป็นค่าเบี้ยเลี้ยง ค่าอาหาร ค่าน้ำมันเชื้อเพลิง ค่าซ่อมเครื่องจักรกลที่ชำรุดเสียหาย และค่าใช้จ่ายอื่นๆ ตามหลักเกณฑ์และวิธีดำเนินการให้ความช่วยเหลือผู้ประสบภัยพิบัติกรณีฉุกเฉิน พ.ศ. ๒๕๕๑ ตามความจำเป็นได้หรือไม่ อย่างไร รายละเอียดปรากฏตามสำเนาหนังสือที่ส่งมาพร้อมนี้

กรมป้องกันและบรรเทาสาธารณภัยพิจารณาแล้วเห็นว่า การชุมนุมประท้วงโดยสงบและปราศจากอาวุธ เป็นเสรีภาพที่ได้รับความคุ้มครองตามมาตรา ๖๓ ของรัฐธรรมนูญแห่งราชอาณาจักรไทย หากผู้ชุมนุมกระทำการใดๆ ที่ละเมิดกฎหมาย เจ้าหน้าที่ก็สามารถร้องทุกข์กล่าวโทษเพื่อดำเนินคดีกับผู้กระทำความผิดได้ การระดมเจ้าหน้าที่และสรรพกำลังเข้าไปควบคุมสถานการณ์การประชุมประท้วงเพื่อรักษาความสงบเรียบร้อย ป้องกันการเกิดจลาจล รวมทั้งผลกระทบในด้านอื่นๆ เป็นการปฏิบัติหน้าที่ปกติตามอำนาจหน้าที่ของจังหวัด และสามารถเบิกค่าใช้จ่ายจากงบประมาณปกติของหน่วยงานที่เกี่ยวข้องได้โดยตรง ดังนั้นจึงไม่อาจถือได้ว่า การชุมนุมประท้วงเป็น “ภัยพิบัติกรณีฉุกเฉิน” ตามระเบียบกระทรวงการคลังฯ พ.ศ. ๒๕๔๖ และที่แก้ไขเพิ่มเติม และไม่สามารถใช้จ่ายเงินอุดหนุนราชการเพื่อเป็นค่าใช้จ่ายสำหรับกรณีดังกล่าวได้ จึงขอหารือว่าความเห็นของกรมป้องกันและบรรเทาสาธารณภัยข้างต้นถูกต้องหรือไม่

จึงเรียนมาเพื่อโปรดพิจารณา ผลเป็นประการใด โปรดแจ้งให้กรมป้องกันและบรรเทาสาธารณภัยทราบด้วย เพื่อจักได้แจ้งให้จังหวัดสมุทรปราการทราบต่อไป

ขอแสดงความนับถือ



(นายศรีสมบัติ พรประสิทธิ์)

รองอธิบดี ปฏิบัติราชการแทน

อธิบดีกรมป้องกันและบรรเทาสาธารณภัย

สำนักช่วยเหลือผู้ประสบภัย

กลุ่มงานตรวจสอบเงินช่วยเหลือ

โทร./โทรสาร ๐ ๒๒๔๓ ๒๒๑๕

ด่วนที่สุด

ที่ กค ๐๔๐๖.๓/๐๙๐๖๑



กรมบัญชีกลาง

ถนนพระราม ๖ กทม. ๑๐๔๐๐

๑๓ พฤษภาคม ๒๕๕๒

เรื่อง ขอรื้อกรณีปลาตายเนื่องจากน้ำเสีย

เรียน อธิบดีกรมป้องกันและบรรเทาสาธารณภัย

อ้างถึง หนังสือกรมป้องกันและบรรเทาสาธารณภัย ด่วนที่สุด ที่ มท ๐๖๑๗/๑๔๖๕ ลงวันที่ ๓ มีนาคม ๒๕๕๒

ตามหนังสือที่อ้างถึงแจ้งว่า จังหวัดปราจีนบุรีขอหารือแนวทางปฏิบัติตามระเบียบกระทรวงการคลังว่าด้วยเงินทดรองราชการเพื่อช่วยเหลือผู้ประสบภัยพิบัติกรณีฉุกเฉิน พ.ศ. ๒๕๔๖ และที่แก้ไขเพิ่มเติมกรณีจังหวัดได้เปิดประตูระบายน้ำคลองสารภีในพื้นที่อำเภอเมืองและอำเภอบ้านสร้าง เพื่อระบายน้ำออกจากนาข้าวของราษฎร แต่เนื่องจากน้ำที่ระบายออกลงสู่แม่น้ำปราจีนบุรีเกิดเน่าเสียทำให้ปลาของราษฎรที่เลี้ยงไว้ในกระชังตามแม่น้ำปราจีนบุรีตาย กรณีที่ปลาตายดังกล่าวจะถือเป็นภัยพิบัติกรณีฉุกเฉินที่สามารถให้ความช่วยเหลือตามระเบียบกระทรวงการคลังฯ ได้หรือไม่ และหากเป็นภัยพิบัติจะกำหนดเป็นภัยพิบัติอะไร ซึ่งกรมป้องกันและบรรเทาสาธารณภัยพิจารณาเห็นว่า การที่จังหวัดจำเป็นต้องเปิดประตูระบายน้ำเพื่อให้ชาวนาสามารถเก็บเกี่ยวข้าวได้ตามฤดูกาลเป็นภารกิจตามอำนาจหน้าที่ของทางราชการ การที่น้ำซึ่งระบายออกจากนาข้าวลงสู่แม่น้ำปราจีนบุรีมีภาวะเน่าเสียส่งผลกระทบต่อปลาที่ราษฎรเลี้ยงไว้ในกระชังในแม่น้ำปราจีนบุรีตายเป็นบริเวณกว้างมีลักษณะเป็นเหตุภัยพิบัติ แต่เนื่องจากเหตุภัยพิบัติดังกล่าวเป็นเหตุการณ์ที่เกิดขึ้นเป็นประจำทุกปี ซึ่งจังหวัดและราษฎรผู้เลี้ยงปลาในกระชังในแม่น้ำปราจีนบุรีต่างก็ทราบกำหนดการเปิดประตูระบายน้ำล่วงหน้าและคาดหมายได้ถึงผลกระทบจากน้ำเสียที่ระบายลงสู่แม่น้ำปราจีนบุรี เหตุภัยดังกล่าวจึงไม่มีลักษณะเป็นภัยพิบัติกรณีฉุกเฉินตามระเบียบกระทรวงการคลังว่าด้วยเงินทดรองราชการฯ ด้วยเหตุนี้จังหวัดปราจีนบุรีจึงไม่สามารถประกาศภัยพิบัติกรณีฉุกเฉิน เพื่อให้การช่วยเหลือราษฎรตามระเบียบได้ จึงขอหารือว่าความเห็นของกรมป้องกันและบรรเทาสาธารณภัยดังกล่าวถูกต้องหรือไม่ ความละเอียดแจ้งแล้ว นั้น

กรมบัญชีกลางพิจารณาแล้ว ขอเรียนว่า เมื่อข้อเท็จจริงปรากฏว่าจังหวัดปราจีนบุรีจำเป็นต้องเปิดประตูระบายน้ำเพื่อระบายน้ำออกจากนาข้าว ให้ชาวนาสามารถเก็บเกี่ยวข้าวได้ตามฤดูกาลเป็นภารกิจตามอำนาจหน้าที่ของทางราชการ การที่น้ำซึ่งระบายออกจากนาข้าวลงสู่แม่น้ำปราจีนบุรีมีภาวะเน่าเสียส่งผลกระทบต่อปลาที่ราษฎรที่เลี้ยงไว้ในกระชังในแม่น้ำปราจีนบุรีตายเป็นบริเวณกว้าง แต่กรณีดังกล่าวเป็นเรื่องที่มีได้เกิดขึ้นโดยปัจจุบันทันด่วนและอยู่ในข่ายที่สามารถป้องกันได้ จึงมิใช่ภัยพิบัติกรณีฉุกเฉิน

ที่จะดำเนินการให้ความช่วยเหลือตามระเบียบกระทรวงการคลังว่าด้วยเงินทดรองราชการเพื่อช่วยเหลือผู้ประสบภัยพิบัติกรณีฉุกเฉิน พ.ศ. ๒๕๕๖ และที่แก้ไขเพิ่มเติม ดังนั้น ความเห็นของกรมป้องกันและบรรเทาสาธารณภัยจึงถูกต้องแล้ว

จึงเรียนมาเพื่อโปรดทราบ

ขอแสดงความนับถือ



(นางสาวสุทธิรัตน์ รัตนโชติ)
รองอธิบดี ปฏิบัติราชการแทน
อธิบดีกรมบัญชีกลาง

สำนักกฎหมาย

กลุ่มงานกฎหมายและระเบียบด้านการเบิกจ่าย

โทร. ๐ ๒๒๗๓ ๙๐๒๔ ต่อ ๔๓๒๐

ด่วนที่สุด

ที่ มท ๐๖๑๗/๑๔๖๕



กรมป้องกันและบรรเทาสาธารณภัย
ถนนอุทองนอก กทม. ๑๐๓๐๐

๓ มีนาคม ๒๕๕๒

เรื่อง ขอรื้อกรณีปลาตายเนื่องจากน้ำเสีย

เรียน อธิบดีกรมบัญชีกลาง

อ้างถึง ระเบียบกระทรวงการคลังว่าด้วยเงินอุดหนุนราชการเพื่อช่วยเหลือผู้ประสบภัยพิบัติกรณีฉุกเฉิน พ.ศ. ๒๕๔๖ และที่แก้ไขเพิ่มเติม

สิ่งที่ส่งมาด้วย สำเนาหนังสือจังหวัดปราจีนบุรี ด่วนที่สุด ที่ ปจ ๐๐๓๔/๑๓๘๖ ลงวันที่ ๒๙ มกราคม ๒๕๕๒

ด้วยจังหวัดปราจีนบุรีขอหารือแนวทางปฏิบัติตามระเบียบกระทรวงการคลังว่าด้วยเงินอุดหนุนราชการเพื่อช่วยเหลือผู้ประสบภัยพิบัติกรณีฉุกเฉิน พ.ศ. ๒๕๔๖ และที่แก้ไขเพิ่มเติม กรณีจังหวัดมีความจำเป็นต้องเปิดประตูระบายน้ำคลองสารภีในพื้นที่อำเภอเมืองปราจีนบุรีและอำเภอบ้านสร้าง ในช่วงเดือนพฤศจิกายน – ธันวาคมของทุกปี เพื่อระบายน้ำออกจากนาข้าว ให้ชาวนาสามารถเก็บเกี่ยวข้าวได้ตามฤดูกาล แต่เนื่องจากน้ำที่เก็บกักไว้เป็นเวลานานเกิดการเน่าเสีย เมื่อระบายลงสู่อำเภอปราจีนบุรีก็จะทำให้ปลาที่ราษฎรเลี้ยงไว้ในกระชังในแม่น้ำปราจีนบุรีตายเป็นบริเวณกว้าง จังหวัดได้ดำเนินการแก้ไขปัญหาเพื่อลดผลกระทบดังกล่าวตามหลักวิชาการแล้ว และแจ้งเตือนราษฎรผู้เลี้ยงปลาในกระชังให้ทราบล่วงหน้าก่อนการระบายน้ำทุกครั้ง แต่ยังคงมีความสูญเสียเกิดขึ้น จึงขอหารือดังนี้

๑. การเกิดเหตุปลาที่ราษฎรเลี้ยงไว้ในกระชังในแม่น้ำปราจีนบุรีตาย เพราะน้ำเสียที่จังหวัดได้ทำการระบายจากประตูระบายน้ำคลองสารภีดังกล่าวข้างต้น ถือเป็นภัยพิบัติกรณีฉุกเฉินตามระเบียบกระทรวงการคลังว่าด้วยเงินอุดหนุนราชการเพื่อช่วยเหลือผู้ประสบภัยพิบัติกรณีฉุกเฉิน พ.ศ. ๒๕๔๖ และที่แก้ไขเพิ่มเติม หรือไม่

๒. หากเป็นภัยพิบัติที่สามารถให้การช่วยเหลือได้ตามระเบียบฯ ในข้อ ๑ การประกาศภัยพิบัติกรณีฉุกเฉิน จะกำหนดให้เป็นภัยพิบัติอะไร

กรมป้องกันและบรรเทาสาธารณภัยพิจารณาแล้วเห็นว่า การที่จังหวัดปราจีนบุรีจำเป็นต้องเปิดประตูระบายน้ำออกจากนาข้าว ให้ชาวนาสามารถเก็บเกี่ยวข้าวได้ตามฤดูกาลเป็นภารกิจตามอำนาจหน้าที่ของทางราชการ การที่น้ำซึ่งระบายออกจากนาข้าวลงสู่อำเภอปราจีนบุรีมีภาวะเน่าเสียส่งผลกระทบทำให้ปลาที่ราษฎรเลี้ยงไว้ในกระชังในแม่น้ำปราจีนบุรีตายเป็นบริเวณกว้างมีลักษณะเป็นเหตุภัยพิบัติ แต่เนื่องจากเหตุภัยพิบัติดังกล่าวเป็นเหตุการณ์ที่เกิดขึ้นเป็นประจำทุกปี ซึ่งจังหวัดปราจีนบุรีและราษฎรผู้เลี้ยงปลาในกระชังในแม่น้ำปราจีนบุรีต่างก็ทราบกำหนดการเปิดประตูระบายน้ำคลองสารภีล่วงหน้า

และคาดหมายได้ถึงผลกระทบจากน้ำเสียที่ระบายลงสู่แม่น้ำปราจีนบุรีเหตุภัยพิบัติดังกล่าวจึงไม่มีลักษณะเป็น ภัยพิบัติกรณีฉุกเฉินตามระเบียบกระทรวงการคลังว่าด้วยเงินอุดหนุนราชการฯ พ.ศ. ๒๕๔๖ และที่แก้ไข เพิ่มเติมจังหวัดปราจีนบุรีจึงควรมีการวางแผนดำเนินการแก้ไขปัญหา โดยใช้จ่ายจากงบประมาณปกติ ของส่วนราชการที่เกี่ยวข้อง ทั้งในส่วนของ การปรับปรุงสภาพแหล่งน้ำมิให้เกิดการเน่าเสีย และการขุดเซย ค่าเสียหายที่อาจเกิดขึ้น ด้วยเหตุนี้จังหวัดปราจีนบุรีจึงไม่สามารถประกาศภัยพิบัติฉุกเฉิน เพื่อให้การช่วยเหลือ ราษฎรตามระเบียบที่อ้างถึงได้ จึงขอหารือว่าความเห็นของกรมป้องกันและบรรเทาสาธารณภัยดังกล่าว ถูกต้องหรือไม่

จึงเรียนมาเพื่อโปรดพิจารณา ผลเป็นประการใด โปรดแจ้งให้กรมป้องกันและบรรเทา สาธารณภัยทราบด้วย เพื่อจักได้แจ้งให้จังหวัดปราจีนบุรีทราบต่อไป

ขอแสดงความนับถือ



(นายศรีสมบัติ พรประสิทธิ์)

รองอธิบดี ปฏิบัติราชการแทน

อธิบดีกรมป้องกันและบรรเทาสาธารณภัย

สำนักช่วยเหลือผู้ประสบภัย

กลุ่มงานตรวจสอบเงินช่วยเหลือ

โทร./โทรสาร ๐ ๒๒๔๓ ๒๒๑๕

ด่วนที่สุด

ที่ มท ๐๖๑๗/๕๒๕๖



กรมป้องกันและบรรเทาสาธารณภัย
ถนนอุทองนอก กทม. ๑๐๓๐๐

๑๗ พฤษภาคม ๒๕๕๖

เรื่อง ขอรื้อแนวทางการให้ความช่วยเหลือผู้ประสบภัยพิบัติ กรณีเหตุเพลิงไหม้กุฏิวัดท่าสองคอน
จังหวัดหนองคาย

เรียน ผู้ว่าราชการจังหวัดหนองคาย

อ้างถึง หนังสือจังหวัดหนองคาย ด่วนที่สุด ที่ นค ๐๐๒๑/๖๑๐๓ ลงวันที่ ๑๐ พฤษภาคม ๒๕๕๖

ตามที่จังหวัดหนองคาย แจ้งว่า เมื่อวันที่ ๒๖ เมษายน ๒๕๕๖ ได้เกิดเหตุอัคคีภัยขึ้น
ในพื้นที่หมู่ที่ ๒ ตำบลบ้านม่วง อำเภอสังคม ทำให้กุฏิวัดท่าสองคอนได้รับความเสียหายทั้งหลัง มูลค่า
ความเสียหาย ๒,๐๐๐,๐๐๐ บาท และเนื่องจาก “กุฏิ” ตามความหมายในพจนานุกรมฉบับราชบัณฑิตยสถาน
หมายถึง เรือนหรือตึกสำหรับพระภิกษุสามเณรอยู่ จึงขอหารือว่า จังหวัดสามารถให้ความช่วยเหลือ
ตามหลักเกณฑ์การใช้จ่ายเงินอุดหนุนราชการเพื่อช่วยเหลือผู้ประสบภัยพิบัติกรณีฉุกเฉิน พ.ศ. ๒๕๕๖
ข้อ ๕.๑.๕ ได้หรือไม่ นั้น

กรมป้องกันและบรรเทาสาธารณภัยพิจารณาแล้วเห็นว่า หลักเกณฑ์การใช้จ่ายเงินอุดหนุน
ราชการเพื่อช่วยเหลือผู้ประสบภัยพิบัติกรณีฉุกเฉิน พ.ศ. ๒๕๕๖ ข้อ ๕.๑.๕ กำหนดให้ช่วยเหลือเป็นค่าวัสดุ
ซ่อมแซมหรือก่อสร้างที่อยู่อาศัยประจำ ซึ่งผู้ประสบภัยพิบัติเป็นเจ้าของที่ได้รับความเสียหาย แต่เนื่องจาก
กุฏิสงฆ์เป็นทรัพย์สินของวัดซึ่งเป็นนิติบุคคลมิใช่ทรัพย์สินของพระภิกษุสามเณรที่อาศัยอยู่ประจำ ดังนั้น
จังหวัดหนองคาย จึงไม่สามารถใช้จ่ายเงินอุดหนุนราชการในการให้ความช่วยเหลือกรณีดังกล่าวได้

จึงเรียนมาเพื่อโปรดทราบ

ขอแสดงความนับถือ

(นายพรพจน์ เพ็ญพาส)

รองอธิบดี ปฏิบัติราชการแทน

อธิบดีกรมป้องกันและบรรเทาสาธารณภัย

สำนักช่วยเหลือผู้ประสบภัย

ส่วนช่วยเหลือผู้ประสบภัยภูมิภาค

โทรศัพท์ ๐ ๒๖๓๗ ๓๕๐๙ โทรสาร ๐ ๒๒๔๑ ๗๔๙๓

ด่วนที่สุด

ที่ นค ๐๐๒๑/๖๑๐๓



ศาลากลางจังหวัดหนองคาย
ถนนมิตรภาพ นค ๔๓๐๐๐

๑๐ พฤษภาคม ๒๕๕๖

เรื่อง ขอหรือเหตุเพลิงไหม้กุฏิวัดท่าสองคอน หมู่ที่ ๒ ตำบลบ้านม่วง อำเภอสังคม จังหวัดหนองคาย
เรียน อธิบดีกรมป้องกันและบรรเทาสาธารณภัย
อ้างถึง หลักเกณฑ์การใช้จ่ายเงินอุดหนุนราชการ เพื่อช่วยเหลือผู้ประสบภัยพิบัติกรณีฉุกเฉิน พ.ศ. ๒๕๕๖

ด้วยจังหวัดหนองคาย ได้รับรายงานเกิดเหตุอัคคีภัย ในพื้นที่หมู่ที่ ๒ ตำบลบ้านม่วง อำเภอสังคม จังหวัดหนองคาย เมื่อวันที่ ๒๖ เมษายน ๒๕๕๖ เวลา ๒๒.๐๐ - ๒๔.๐๐ น. เป็นเหตุให้ กุฏิวัดท่าสองคอน ได้รับความเสียหายทั้งสิ้น มูลค่า ๒,๐๐๐,๐๐๐ บาท

จังหวัดหนองคาย ใคร่ขอทราบแนวทางการช่วยเหลือผู้ประสบภัยพิบัติกรณีฉุกเฉิน ตามหลักเกณฑ์การใช้จ่ายเงินอุดหนุนราชการ เพื่อช่วยเหลือผู้ประสบภัยพิบัติกรณีฉุกเฉิน พ.ศ.๒๕๕๖ ข้อ ๕.๑.๕ ค่าวัสดุซ่อมแซมหรือก่อสร้างที่อยู่อาศัยประจำซึ่งผู้ประสบภัยพิบัติเป็นเจ้าของ ที่ได้รับความเสียหาย เท่าที่จ่ายจริงหลังละไม่เกิน ๓๓,๐๐๐ บาท นั้น ได้รวมถึงความเสียหายของ “กุฏิ” จาก พจนานุกรมแปล ไทย-ไทย ราชบัณฑิตยสถาน [กุด กุดติ กุดิ] น. เรือนหรือตึกสำหรับพระภิกษุสามเณรอยู่. (ป. ส.). ฯ กรณีนี้ จังหวัดหนองคาย จะสามารถให้การช่วยเหลือตามหลักเกณฑ์ ฯ ดังกล่าว ได้หรือไม่ อย่างไร

จึงเรียนมาเพื่อโปรดพิจารณา ผลเป็นประการใดกรุณาแจ้งจังหวัดให้ทราบด้วย เพื่อจักได้
ถือปฏิบัติต่อไป

ขอแสดงความนับถือ

(นายวิเชียร ปิยะถาวร)

รองผู้ว่าราชการจังหวัด ปฏิบัติราชการแทน
ผู้ว่าราชการจังหวัดหนองคาย

สำนักงานป้องกันและบรรเทาสาธารณภัยจังหวัด
ฝ่ายสงเคราะห์ผู้ประสบภัย
โทร./โทรสาร ๐ ๔๒๔๒ ๑๐๑๔, ๐ ๔๒๔๒ ๐๗๒๘

ด่วนที่สุด

ที่ กค ๐๔๐๖.๓/๒๒๗๒๔



กรมบัญชีกลาง

ถนนพระราม ๖ กทม. ๑๐๔๐๐

๒๕ กันยายน ๒๕๕๒

เรื่อง การให้ความช่วยเหลือผู้ประสบภัยพิบัติจากอัคคีภัยและไฟฟ้า

เรียน อธิบดีกรมป้องกันและบรรเทาสาธารณภัย

อ้างถึง หนังสือกรมป้องกันและบรรเทาสาธารณภัย ด่วนที่สุด ที่ มท ๐๖๑๗/๔๗๙๔ ลงวันที่ ๑ กรกฎาคม ๒๕๕๒

ตามหนังสือที่อ้างถึง จังหวัดเพชรบุรีขอหารือแนวทางปฏิบัติตามระเบียบกระทรวงการคลังว่าด้วยเงินอุดหนุนราชการเพื่อช่วยเหลือผู้ประสบภัยพิบัติกรณีฉุกเฉิน พ.ศ. ๒๕๔๖ และที่แก้ไขเพิ่มเติมกรณีเกษตรกรทำการเผาหญ้าหรือป่า ทำให้เกิดไฟป่าลุกลามไหม้พืชผลการเกษตรของตนเองและผู้อื่นเสียหายแล้วมาขอรับความช่วยเหลือ จังหวัดจะสามารถให้ความช่วยเหลือได้หรือไม่อย่างไร โดยกรมป้องกันและบรรเทาสาธารณภัยเห็นว่า การที่ผู้ได้รับความเสียหายหรือความเดือดร้อนจากภัยพิบัติเป็นผู้ที่ก่อให้เกิดความเสียหายหรือก่อให้เกิดภัยพิบัติเสียเอง เป็นกรณีที่ไม่สามารถให้ความช่วยเหลือตามระเบียบกระทรวงการคลังฯ ได้ หากข้อเท็จจริงปรากฏว่า เกษตรกรรายดังกล่าวมีเจตนาที่จะทำให้เกิดไฟลุกลามไหม้พื้นที่การเกษตรทั้งของตนเองและผู้อื่น หรือเล็งเห็นผลที่จะตามมาว่าไฟที่ต้นจุดเผาขึ้นจะลุกลามไหม้พื้นที่การเกษตรของตนเองและผู้อื่น บุคคลนั้นย่อมไม่มีสิทธิได้รับความช่วยเหลือตามระเบียบกระทรวงการคลังฯ แต่หากไม่มีเจตนาที่จะทำให้เกิดภัยพิบัติโดยอาจมีการเตรียมการสำหรับการป้องกันเหตุภัยพิบัติตามสมควรแก่กรณีแล้ว แต่ไม่สามารถระงับยับยั้งหรือป้องกันได้เพราะเหตุสุดวิสัย จังหวัดก็สามารถให้ความช่วยเหลือเพื่อบรรเทาความเดือดร้อนเฉพาะหน้าตามระเบียบกระทรวงการคลังฯ ได้ จึงขอหารือว่า ความเห็นดังกล่าวถูกต้องหรือไม่ ประการใด ความละเอียดแจ้งแล้ว นั้น

กรมบัญชีกลางพิจารณาแล้ว ขอเรียนว่า ระเบียบกระทรวงการคลังว่าด้วยเงินทดรองราชการ เพื่อช่วยเหลือผู้ประสบภัยพิบัติกรณีฉุกเฉิน พ.ศ. ๒๕๕๖ และที่แก้ไขเพิ่มเติม มีวัตถุประสงค์เพื่อให้ส่วนราชการ ใช้เงินทดรองราชการเพื่อช่วยเหลือบรรเทาความเดือดร้อนเฉพาะหน้าแก่ผู้ประสบภัยพิบัติ ดังนั้น เมื่อเกิด ภัยพิบัติขึ้นจึงย่อมให้ความช่วยเหลือตามระเบียบกระทรวงการคลังฯ ได้ตามความจำเป็นและเหมาะสม แม้จะเป็นผู้ทำให้เกิดภัยพิบัติ ทั้งนี้ หากปรากฏข้อเท็จจริงว่าเกษตรกรมีเจตนากระทำความผิดหรือเจตนา ทำให้เกิดความเสียหาย ก็ย่อมจะต้องดำเนินการตามกฎหมายที่เกี่ยวข้องกับผู้นั้นอีกส่วนหนึ่งตามแต่กรณี

จึงเรียนมาเพื่อโปรดทราบ

ขอแสดงความนับถือ



(นางสาวสุทธิรัตน์ รัตนโชติ)
รองอธิบดี ปฏิบัติราชการแทน
อธิบดีกรมบัญชีกลาง

สำนักกฎหมาย
กลุ่มงานกฎหมายและระเบียบด้านการเบิกจ่าย
โทร. ๐ ๒๒๗๓ ๙๐๒๔ ต่อ ๔๓๒๐

ด่วนที่สุด

ที่ มท ๐๖๑๗/๔๗๙๔



กรมป้องกันและบรรเทาสาธารณภัย
ถนนอุทองนอก กทม. ๑๐๓๐๐

๑ กรกฎาคม ๒๕๕๒

เรื่อง หารือเกี่ยวกับการให้ความช่วยเหลือผู้ประสบภัยจากอัคคีภัยและไฟฟ้า

เรียน อธิบดีกรมบัญชีกลาง

อ้างถึง หนังสือกรมบัญชีกลาง ที่ กค ๐๔๐๙.๓/๑๔๘๖๔ ลงวันที่ ๒๒ ธันวาคม ๒๕๔๙

สิ่งที่ส่งมาด้วย สำเนาหนังสือจังหวัดเพชรบุรี ด่วนที่สุด ที่ พบ ๐๐๓๔/๓๙๔๙ ลงวันที่ ๑๖ มีนาคม ๒๕๕๒

ด้วยจังหวัดเพชรบุรีได้ขอหารือแนวทางปฏิบัติตามระเบียบกระทรวงการคลังว่าด้วยเงินอุดหนุนราชการเพื่อช่วยเหลือผู้ประสบภัยพิบัติกรณีฉุกเฉิน พ.ศ. ๒๕๔๖ และที่แก้ไขเพิ่มเติม กรณีเกษตรกรทำการเผาหญ้าหรือป่า ทำให้เกิดไฟป่าลุกลามไหม้พืชผลการเกษตรของตนเองและผู้อื่นเสียหาย แล้วมาขอรับความช่วยเหลือตามระเบียบฯ จังหวัดจะสามารถให้ความช่วยเหลือได้หรือไม่ อย่างไร รายละเอียดปรากฏตามสิ่งที่ส่งมาด้วย

กรมป้องกันและบรรเทาสาธารณภัยพิจารณาเห็นว่า การที่ผู้ได้รับความเสียหายหรือได้รับความเดือดร้อนจากภัยพิบัติเป็นผู้ที่ก่อให้เกิดความเสียหายหรือก่อให้เกิดภัยพิบัติเสียเอง เป็นกรณีที่ไม่สามารถให้ความช่วยเหลือตามระเบียบกระทรวงการคลังว่าด้วยเงินอุดหนุนราชการเพื่อช่วยเหลือผู้ประสบภัยพิบัติกรณีฉุกเฉิน พ.ศ. ๒๕๔๖ และที่แก้ไขเพิ่มเติม ตามนัยหนังสือกรมบัญชีกลางที่อ้างถึง กรณีตามข้อหารือของจังหวัดเพชรบุรี หากข้อเท็จจริงปรากฏว่าเกษตรกรผู้ทำการเผาหญ้าหรือป่ามีเจตนาที่จะทำให้เกิดไฟลุกลามไหม้พื้นที่การเกษตรทั้งของตนเองและผู้อื่น หรือเล็งเห็นผลที่จะตามมาว่าไฟที่ตนเป็นคนจุดเผาขึ้นจะลุกลามไหม้พื้นที่การเกษตรทั้งของตนเองและผู้อื่น บุคคลนั้นย่อมไม่มีสิทธิได้รับความช่วยเหลือตามระเบียบฯ ดังกล่าว แต่หากเกษตรกรผู้ก่อเหตุไม่มีเจตนาที่จะทำให้เกิดภัยพิบัติ โดยอาจมีการเตรียมการสำหรับการป้องกันเหตุภัยพิบัติตามสมควรแก่กรณีแล้ว แต่ก็ไม่สามารถระงับยับยั้งหรือป้องกันมิให้เกิดเพลิงลุกลามไหม้พื้นที่การเกษตรของตนเองและผู้อื่นได้เพราะเหตุสุดวิสัย เช่น เกิดพายุลมแรงระหว่างที่เพลิงกำลังลุกลาม ทำให้เพลิงลุกลามไหม้พื้นที่การเกษตรของตนเองและผู้อื่น ก่อให้เกิดความเสียหายแก่คนหมู่มาก ก็ถือว่าเกษตรกรผู้ก่อให้เกิดเพลิงไหม้โดยไม่มีเจตนาในลักษณะเช่นนี้ย่อมถือเป็นผู้ประสบภัยพิบัติ

ที่ได้รับ ความเสียหายหรือได้รับความเดือดร้อนที่จังหวัดเพชรบุรีสามารถให้ความช่วยเหลือเพื่อบรรเทา ความเดือดร้อนเฉพาะหน้า ตามระเบียบกระทรวงการคลังฯ ได้ แต่เนื่องจากเป็นการพิจารณาแนวทางปฏิบัติ ตามระเบียบกระทรวงการคลังฯ ดังนั้น เพื่อความถูกต้องชัดเจน และเป็นบรรทัดฐานในทางปฏิบัติของทุกจังหวัด ต่อไป จึงขอหารือว่าความเห็นของกรมป้องกันและบรรเทาสาธารณภัยดังกล่าว ถูกต้องหรือไม่ ประการใด

จึงเรียนมาเพื่อโปรดพิจารณา ผลเป็นประการใด กรุณาแจ้งให้กรมป้องกันและบรรเทา สาธารณภัยทราบด้วย จักขอบคุณยิ่ง

ขอแสดงความนับถือ



(นายศรีสมบัติ พรประสิทธิ์)

รองอธิบดี ปฏิบัติราชการแทน

อธิบดีกรมป้องกันและบรรเทาสาธารณภัย

สำนักช่วยเหลือผู้ประสบภัย

ส่วนตรวจสอบเงินช่วยเหลือ

โทร./โทรสาร ๐ ๒๒๔๓ ๒๒๑๕

ด่วนที่สุด

ที่ กค ๐๔๐๙.๓/๒๐๘๙๙



กรมบัญชีกลาง

ถนนพระราม ๖ กทม. ๑๐๔๐๐

๒๔ สิงหาคม ๒๕๕๐

เรื่อง แนวทางปฏิบัติตามระเบียบกระทรวงการคลังว่าด้วยเงินอุดหนุนราชการเพื่อช่วยเหลือผู้ประสบภัยพิบัติกรณีฉุกเฉิน พ.ศ. ๒๕๔๖ และที่แก้ไขเพิ่มเติม

เรียน อธิบดีกรมป้องกันและบรรเทาสาธารณภัย

อ้างถึง หนังสือกรมป้องกันและบรรเทาสาธารณภัย ด่วนที่สุด ที่ มท ๐๖๑๓/๖๒๙๔

ลงวันที่ ๒๖ กรกฎาคม ๒๕๕๐

ตามที่แจ้งว่า ได้เกิดอัคคีภัยที่ห้างสรรพสินค้าอภิพลาซ่า อำเภอเมือง จังหวัดเชียงราย เมื่อวันที่ ๑๘ เมษายน ๒๕๕๐ และจังหวัดได้รับคำร้องขอรับความช่วยเหลือจากนางนิธิพันธุ์ อภินิเวศ กรรมการของบริษัทอภิพลาซ่า จำกัด โดยบริษัทมีกรรมการรวม ๖ คน และกรรมการทุกคนมีอำนาจทำนิติกรรมในนามของบริษัทฯ ได้ จึงขอหารือดังนี้

๑. กรณีนางนิธิพันธุ์ ได้ยื่นคำร้องขอรับความช่วยเหลือในฐานะผู้มีอำนาจทำนิติกรรมในนามของบริษัทอภิพลาซ่า จำกัด ซึ่งเป็นนิติบุคคลไม่ถือว่าเป็นบุคคลผู้ประสบภัยพิบัติ ตามระเบียบกระทรวงการคลังว่าด้วยเงินอุดหนุนราชการเพื่อช่วยเหลือผู้ประสบภัยพิบัติกรณีฉุกเฉิน พ.ศ. ๒๕๔๖ ข้อ ๕

๒. หากนางนิธิพันธุ์ ได้ยื่นคำร้องขอรับความช่วยเหลือในฐานะที่เป็นเจ้าของทรัพย์สินอันได้แก่ ตัวอาคารห้างอภิพลาซ่า หรือสินค้าต่างๆ ที่วางจำหน่ายในห้างที่ถูกเพลิงไหม้ หรือในฐานะที่ต้องสูญเสียสิทธิประโยชน์ จากการประกอบกิจการห้างสรรพสินค้า ซึ่งสามารถคำนวณเป็นเงินได้ จังหวัดก็สามารถให้ความช่วยเหลือเป็นทุนประกอบอาชีพสำหรับผู้ประสบภัยเท่าที่จ่ายจริงครอบครัวละไม่เกิน ๑๐,๐๐๐ บาท ตามหลักเกณฑ์และวิธีดำเนินการให้ความช่วยเหลือผู้ประสบภัยพิบัติกรณีฉุกเฉิน พ.ศ. ๒๕๔๖ ข้อ ๕.๑.๑๖ เนื่องจากเป็นบุคคลผู้ประสบภัยตามระเบียบกระทรวงการคลังว่าด้วยเงินอุดหนุนราชการเพื่อช่วยเหลือผู้ประสบภัยพิบัติกรณีฉุกเฉิน พ.ศ. ๒๕๔๖ ข้อ ๕

๓. หากห้างอภิพลาซ่ามีเจ้าของหลายคน จังหวัดก็สามารถให้การช่วยเหลือผู้ที่เป็นเจ้าของห้างดังกล่าวได้ทุกคน หากปรากฏข้อเท็จจริงว่าบรรดาเจ้าของทุกคนมิใช่บุคคลในครอบครัวเดียวกัน ข้อพิจารณาเช่นนี้ถูกต้องหรือไม่ เพราะเหตุใดความละเอียดแจ้งแล้ว นั้น

กรมบัญชีกลางพิจารณาแล้ว ขอเรียนดังนี้

๑. ระเบียบกระทรวงการคลังว่าด้วยเงินอุดหนุนราชการเพื่อช่วยเหลือผู้ประสบภัยพิบัติกรณีฉุกเฉิน พ.ศ. ๒๕๔๖ และที่แก้ไขเพิ่มเติม มีวัตถุประสงค์เพื่อให้ส่วนราชการสามารถเบิกจ่ายเงินจากคลัง

เป็นเงินตรงเพื่อสำรองจ่ายในกรณีที่เกิดภัยพิบัติฉุกเฉิน โดยเร่งด่วน ตามความจำเป็นและเหมาะสม เพื่อบรรเทาความเดือดร้อนเฉพาะหน้าแก่ผู้ประสบภัยพิบัติ ในระหว่างที่ยังไม่ได้รับการจัดสรรเงินงบประมาณ แต่มิได้มุ่งหมายที่จะชดเชยให้แก่ผู้ใด โดยการใช้จ่ายเงินให้เป็นไปตามหลักเกณฑ์และวิธีการดำเนินการ ให้ความช่วยเหลือที่กระทรวงการคลังกำหนด ดังนั้น การให้ความช่วยเหลือผู้ประสบภัยพิบัติจึงต้องคำนึงถึง วัตถุประสงค์ตามที่กำหนดไว้ในระเบียบกระทรวงการคลังฯ ดังกล่าวเป็นสำคัญ

๒. ตามระเบียบกระทรวงการคลังฯ มุ่งประสงค์ในการให้ความช่วยเหลือผู้ประสบภัยพิบัติ ที่ได้รับความเดือดร้อน เพื่อบรรเทาความเดือดร้อนเฉพาะหน้าเท่านั้น ซึ่งผู้ประสบภัยพิบัติตามระเบียบ กระทรวงการคลังฯ ดังกล่าว หมายรวมถึง บุคคลผู้ได้รับความเดือดร้อนหรือความเสียหายจากภัยพิบัติ กรณีฉุกเฉิน มิใช่นิติบุคคลที่ประกอบกิจการค้าตามที่หาหรือ

จึงเรียนมาเพื่อโปรดทราบ

ขอแสดงความนับถือ

(นายปิยพันธุ์ นิมมานเหมินท์)

อธิบดีกรมบัญชีกลาง

สำนักมาตรฐานด้านกฎหมายและระเบียบการคลัง

กลุ่มกฎหมายและระเบียบด้านการเบิกจ่าย

โทร. ๐ ๒๒๗๓ ๙๕๔๙

โทรสาร ๐ ๒๒๗๓ ๙๖๐๙

ด่วนที่สุด

ที่ มท ๐๖๑๗/๖๒๕๔



กรมป้องกันและบรรเทาสาธารณภัย
ถนนอุทองนอก กทม. ๑๐๓๐๐

๒๖ กรกฎาคม ๒๕๕๐

เรื่อง ขอรื้อแนวทางปฏิบัติตามระเบียบกระทรวงการคลัง ว่าด้วยเงินทดรองราชการเพื่อช่วยเหลือผู้ประสบภัยพิบัติกรณีฉุกเฉิน

เรียน อธิบดีกรมบัญชีกลาง

อ้างถึง ๑. ระเบียบกระทรวงการคลัง ว่าด้วยเงินทดรองราชการเพื่อช่วยเหลือผู้ประสบภัยพิบัติกรณีฉุกเฉิน พ.ศ. ๒๕๔๖ และที่แก้ไขเพิ่มเติม (ฉบับที่ ๒) พ.ศ. ๒๕๔๙

๒. หลักเกณฑ์และวิธีการดำเนินการให้ความช่วยเหลือผู้ประสบภัยพิบัติกรณีฉุกเฉิน พ.ศ. ๒๕๔๖
สิ่งที่ส่งมาด้วย สำเนาหนังสือจังหวัดเชียงราย ด่วนที่สุด ที่ มท ๐๖๑๓.ชร/๑๘๒๓๘
ลงวันที่ ๑๗ กรกฎาคม ๒๕๕๐

ด้วยกรมป้องกันและบรรเทาสาธารณภัยได้รับหนังสือจากจังหวัดเชียงราย ความว่า ได้เกิดเหตุอัคคีภัยที่ห้างอภิพลลาซ่าซึ่งเป็นห้างสรรพสินค้า เมื่อวันที่ ๑๘ เมษายน ๒๕๕๐ เป็นเหตุให้ห้างดังกล่าวได้รับความเสียหายประมาณ ๒๐๐ ล้านบาท ในการนี้จังหวัดได้รับคำร้องขอรับความช่วยเหลือจากนางนิธิพันธุ์ อภินิเวศ กรรมการของบริษัทอภิพลลาซ่า จำกัด บริษัทผู้เป็นเจ้าของห้างสรรพสินค้าที่ถูกเพลิงไหม้เสียหาย โดยบริษัทมีกรรมการรวมทั้งสิ้น ๖ คน และกรรมการทุกคนมีอำนาจทำนิติกรรมในนามของบริษัทได้จึงขอรื้อว่ากรณีดังกล่าวจะสามารถให้ความช่วยเหลือผู้ประสบภัย ตามระเบียบกระทรวงการคลัง ว่าด้วยเงินทดรองราชการเพื่อช่วยเหลือผู้ประสบภัยพิบัติกรณีฉุกเฉิน พ.ศ. ๒๕๔๖ และที่แก้ไขเพิ่มเติม (ฉบับที่ ๒) พ.ศ. ๒๕๔๙ และหลักเกณฑ์และวิธีการดำเนินการให้ความช่วยเหลือผู้ประสบภัยพิบัติกรณีฉุกเฉิน พ.ศ. ๒๕๔๖ ข้อ ๕.๑.๑๖ ได้หรือไม่

กรมป้องกันและบรรเทาสาธารณภัยได้พิจารณาดังนี้

๑. การที่นางนิธิพันธุ์ อภินิเวศ ขอรับความช่วยเหลือกรณีห้างอภิพลลาซ่าประสบความเสียหายจากเหตุอัคคีภัย โดยยื่นคำร้องในฐานะที่ผู้ร้องเป็นกรรมการผู้มีอำนาจทำนิติกรรมในนามของบริษัทซึ่งเป็นนิติบุคคลที่เป็นเจ้าของห้างดังกล่าว เป็นกรณีการขอรับความช่วยเหลือที่ไม่เป็นไปตามระเบียบกระทรวงการคลังที่อ้างถึง ๑ เนื่องจากบริษัทอภิพลลาซ่า จำกัด เป็นนิติบุคคลซึ่งไม่ถือว่าเป็นบุคคลผู้ประสบภัยพิบัติที่สามารถให้ความช่วยเหลือได้ตามนัยระเบียบที่อ้างถึง ข้อ ๕

๒. หากการขอรับความช่วยเหลือตามข้อ ๑ ดำเนินการโดยผู้ร้องขอรับความช่วยเหลือ ในฐานะที่เป็นเจ้าของทรัพย์สินอันได้แก่ตัวอาคารห้างอภิพลลาซ่า หรือสินค้าต่าง ๆ ที่วางจำหน่ายในห้าง

ที่ถูกเพลิงไหม้เสียหาย หรือในฐานะที่ต้องสูญเสียสิทธิประโยชน์จากการประกอบกิจการห้างสรรพสินค้า ซึ่งสามารถคำนวณเป็นเงินได้ จังหวัดก็สามารถให้การช่วยเหลือผู้ร้องเป็นเงินทุนประกอบอาชีพสำหรับผู้ประสบภัยพิบัติเท่าที่จ่ายจริงครอบครัวละไม่เกิน ๑๐,๐๐๐ บาท ตามหลักเกณฑ์ฯ ที่อ้างถึง ๒ ข้อ ๕.๑.๑๖ เนื่องจากผู้ร้องมีฐานะเป็นผู้ประสบภัยพิบัติซึ่งได้รับความเดือดร้อนทรัพย์สินเสียหายจากเหตุการณ์อัคคีภัย ตามระเบียบที่อ้างถึง ๑ ข้อ ๕

๓. กรณีตามข้อ ๒ หากห้างอภิพลาซามีเจ้าของหลายคน จังหวัดเชียงรายก็สามารถให้การช่วยเหลือผู้ที่เป็นเจ้าของห้างดังกล่าวได้ทุกคน เมื่อข้อเท็จจริงปรากฏว่าบรรดาเจ้าของทุกคนมิใช่บุคคลในครอบครัวเดียวกัน

เนื่องจากข้อพิจารณา ๑-๓ เป็นการพิจารณาโดยการตีความระเบียบและหลักเกณฑ์ที่อ้างถึง ดังนั้นเพื่อความถูกต้องชัดเจนและเป็นแนวทางปฏิบัติของหน่วยงานที่เกี่ยวข้อง จึงขอหารือว่าข้อพิจารณาของกรมป้องกันและบรรเทาสาธารณภัยเช่นนี้ถูกต้องหรือไม่ เพราะเหตุใด

จึงเรียนมาเพื่อโปรดพิจารณา ผลเป็นประการใดกรุณาแจ้งกรมป้องกันและบรรเทาสาธารณภัย โดยด่วน เพื่อจักได้แจ้งให้จังหวัดเชียงรายและหน่วยงานอื่น ๆ ที่เกี่ยวข้องทราบและถือเป็นแนวทางปฏิบัติต่อไป

ขอแสดงความนับถือ

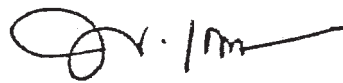

(นายพงศ์เผ่า เกษทอง)

รองอธิบดี ปฏิบัติราชการแทน

อธิบดีกรมป้องกันและบรรเทาสาธารณภัย

สำนักช่วยเหลือผู้ประสบภัย

กลุ่มช่วยเหลือผู้ประสบภัยภูมิภาค

โทร./โทรสาร ๐ ๒๒๔๓ ๒๑๘๙

ด่วนที่สุด

ที่ กค ๐๔๐๙.๓/๑๙๖๗๘



กรมบัญชีกลาง

ถนนพระราม ๖ กทม. ๑๐๔๐๐

๘ กรกฎาคม ๒๕๕๘

เรื่อง แนวทางปฏิบัติตามระเบียบกระทรวงการคลังว่าด้วยเงินอุดหนุนราชการเพื่อช่วยเหลือผู้ประสบภัยพิบัติ
กรณีฉุกเฉิน พ.ศ. ๒๕๕๖

เรียน อธิบดีกรมป้องกันและบรรเทาสาธารณภัย

อ้างถึง หนังสือกรมป้องกันและบรรเทาสาธารณภัย ด่วนที่สุด ที่มท ๐๖๑๗/๔๘๕๘ ลงวันที่ ๑๕ มิถุนายน ๒๕๕๘

ตามที่ขอหารือกรณีคนร้ายใช้อาวุธของมีคมฟัน นายเกษ แซ่ซิม ราษฎร ตำบลยี่งอ อำเภอเมือง
จังหวัดนราธิวาส ซึ่งมีสัญชาติจีนได้รับบาดเจ็บ จะสามารถให้ความช่วยเหลือตามระเบียบกระทรวงการคลัง
ว่าด้วยเงินอุดหนุนราชการเพื่อช่วยเหลือผู้ประสบภัยพิบัติกรณีฉุกเฉิน พ.ศ. ๒๕๕๖ ได้หรือไม่ และหาก
ผู้ประสบภัยพิบัติที่ไม่ใช่สัญชาติไทยโดยจะเป็นผู้เข้าเมืองโดยถูกต้องตามกฎหมายหรือไม่ก็ตาม ก็สามารถ
ได้รับการช่วยเหลือตามระเบียบกระทรวงการคลังฯ ดังกล่าวด้วย ใช่หรือไม่ ความละเอียดแจ้งแล้ว นั้น

กรมบัญชีกลางพิจารณาแล้ว ขอเรียนว่า ระเบียบกระทรวงการคลังฯ กำหนดนิยาม
“ผู้ประสบภัยพิบัติ” หมายความว่า บุคคลผู้ได้รับความเดือดร้อนหรือความเสียหายจากภัยพิบัติกรณีฉุกเฉิน
และให้หมายความรวมถึงส่วนราชการหรือหน่วยงานของรัฐที่ได้รับความเดือดร้อนหรือความเสียหาย
จากภัยพิบัติกรณีฉุกเฉินในเขตพื้นที่นั้นด้วย ดังนั้น หากบุคคลใดได้รับความเดือดร้อนหรือความเสียหาย
จากภัยพิบัติกรณีฉุกเฉินตามความเป็นจริงแม้มิใช่ผู้ถือสัญชาติไทย หรือจะเป็นผู้เข้าเมืองโดยถูกต้อง
ตามกฎหมายหรือไม่ก็ตาม ก็สามารถได้รับการช่วยเหลือตามระเบียบกระทรวงการคลังฯ กรณีนี้จึงสามารถ
ให้ความช่วยเหลือผู้ประสบภัยดังกล่าวตามระเบียบกระทรวงการคลังฯ ได้

จึงเรียนมาเพื่อโปรดทราบ

ขอแสดงความนับถือ

(นายสมภพ บัณฑิตวิพากษ์)

รองอธิบดี ปฏิบัติราชการแทน

อธิบดีกรมบัญชีกลาง

สำนักมาตรฐานด้านกฎหมายและระเบียบการคลัง

กลุ่มกฎหมายและระเบียบด้านการเบิกจ่าย

โทร. ๐ ๒๒๗๓ ๙๕๕๙

ด่วนที่สุด

ที่ มท ๐๖๑๓/๔๘๕๘



กรมป้องกันและบรรเทาสาธารณภัย
ถนนอุทงนอก กทม. ๑๐๓๐๐

๑๕ มิถุนายน ๒๕๕๘

เรื่อง ขอหรือแนวทางปฏิบัติตามระเบียบกระทรวงการคลัง ว่าด้วยเงินทดรองราชการเพื่อช่วยเหลือผู้ประสบภัยพิบัติกรณีฉุกเฉิน พ.ศ. ๒๕๔๖

เรียน อธิบดีกรมบัญชีกลาง

อ้างถึง ๑. ระเบียบกระทรวงการคลัง ว่าด้วยเงินทดรองราชการเพื่อช่วยเหลือผู้ประสบภัยพิบัติกรณีฉุกเฉิน พ.ศ. ๒๕๔๖

๒. หลักเกณฑ์และวิธีดำเนินการให้ความช่วยเหลือผู้ประสบภัยพิบัติกรณีฉุกเฉิน พ.ศ. ๒๕๔๖
สิ่งที่ส่งมาด้วย สำเนาหนังสือจังหวัดนครราชสีมา ด่วนที่สุด ที่ มท ๐๖๑๕.นธ/๗๘๕๓ ลงวันที่ ๒๖ พฤษภาคม ๒๕๕๘

ด้วยจังหวัดนครราชสีมา ได้ขอหารือกรณีได้เกิดเหตุคนร้ายใช้อาวุธของมีคมฟันนายเกษ แซ่ซิม อายุ ๖๕ ปี สัญชาติจีน ราษฎรบ้านเลขที่ ๗๓ หมู่ที่ ๗ ตำบลยิงอ อำเภอยิงอ ซึ่งผู้ประสบภัยถือสัญชาติจีน จะให้ความช่วยเหลือผู้ประสบภัยตามระเบียบกระทรวงการคลังฯ พ.ศ. ๒๕๔๖ ได้หรือไม่ รายละเอียดปรากฏตามสิ่งที่ส่งมาด้วย

กรมป้องกันและบรรเทาสาธารณภัย พิจารณาแล้ว เห็นว่าการให้ความช่วยเหลือผู้ประสบภัยพิบัติกรณีคนร้ายใช้อาวุธของมีคมฟันนายเกษ แซ่ซิม สัญชาติจีน ได้รับบาดเจ็บ สามารถให้ความช่วยเหลือตามระเบียบกระทรวงการคลังฯ พ.ศ. ๒๕๔๖ ได้ และหากผู้ประสบภัยพิบัติที่ไม่ใช่สัญชาติไทย จะเป็นผู้เข้าเมืองโดยถูกต้องตามกฎหมายหรือไม่ก็ตาม ก็สามารถช่วยเหลือผู้ประสบภัยพิบัติ ตามระเบียบกระทรวงการคลังฯ พ.ศ. ๒๕๔๖ ได้เช่นกัน ความเห็นของกรมป้องกันและบรรเทาสาธารณภัย ในกรณีดังกล่าวถูกต้องหรือไม่

จึงเรียนมาเพื่อโปรดพิจารณา และแจ้งให้กรมป้องกันและบรรเทาสาธารณภัยทราบ เพื่อให้จังหวัดถือเป็นแนวทางปฏิบัติโดยด่วนต่อไป

ขอแสดงความนับถือ

(นายพงศ์เผ่า เกษทอง)

รองอธิบดี ปฏิบัติราชการแทน

อธิบดีกรมป้องกันและบรรเทาสาธารณภัย

สำนักช่วยเหลือผู้ประสบภัย

โทร./โทรสาร ๐ ๒๒๔๓ ๒๒๑๕

ด่วนที่สุด

ที่ กค ๐๔๐๖.๓/๑๑๑๐



กระทรวงการคลัง

ถนนพระราม ๖ กทม. ๑๐๔๐๐

๑๙ มกราคม ๒๕๕๕

เรื่อง ขอรื้ออกรณิการมอบอำนาจให้ผู้ว่าราชการกรุงเทพมหานครอนุมัติจ่ายเงินทรองราชการ
เรียน อธิบดีกรมป้องกันและบรรเทาสาธารณภัย
อ้างถึง ๑. หนังสือกรมป้องกันและบรรเทาสาธารณภัย ด่วนที่สุด ที่ มท ๐๖๑๗/๑๓๔๓๓ ลงวันที่
๑๕ ธันวาคม ๒๕๕๔
๒. หนังสือกระทรวงการคลัง ด่วนที่สุด ที่ กค ๐๔๐๖.๓/๒๑๐๘๙ ลงวันที่ ๑ ธันวาคม ๒๕๕๔

ตามหนังสือที่อ้างถึงแจ้งว่า อธิบดีกรมป้องกันและบรรเทาสาธารณภัยได้มอบอำนาจให้
ผู้ว่าราชการกรุงเทพมหานครอนุมัติจ่ายเงินทรองราชการฯ ภายในวงเงิน ๕๐ ล้านบาท ตามข้อ ๘ (๗)
และข้อ ๘ วรรคสอง ของระเบียบกระทรวงการคลังว่าด้วยเงินทรองราชการเพื่อช่วยเหลือผู้ประสบภัยพิบัติ
กรณีฉุกเฉิน พ.ศ. ๒๕๔๖ และที่แก้ไขเพิ่มเติม เพื่อให้ความช่วยเหลือผู้ประสบอุทกภัยในเขตกรุงเทพมหานคร
ต่อมากรุงเทพมหานครขอให้อธิบดีกรมป้องกันและบรรเทาสาธารณภัยทบทวนการมอบอำนาจการอนุมัติ
การจ่ายเงินทรองราชการดังกล่าว โดยขอให้อธิบดีกรมป้องกันและบรรเทาสาธารณภัยมอบอำนาจให้
ผู้ว่าราชการกรุงเทพมหานครหรือผู้ที่ผู้ว่าราชการกรุงเทพมหานครมอบหมาย เป็นผู้มีอำนาจในการอนุมัติ
จ่ายเงินทรองราชการฯ เพื่อให้สามารถดำเนินการให้ความช่วยเหลือและบรรเทาความเดือดร้อนแก่
ผู้ประสบอุทกภัยได้อย่างรวดเร็วและทันต่อสถานการณ์ ซึ่งกรมป้องกันและบรรเทาสาธารณภัยพิจารณา
เห็นว่า

๑. การมอบอำนาจให้ผู้ว่าราชการกรุงเทพมหานครเป็นผู้อนุมัติจ่ายเงินทรองราชการ
เพื่อช่วยเหลือผู้ประสบอุทกภัยในเขตกรุงเทพมหานครแทนอธิบดีกรมป้องกันและบรรเทาสาธารณภัย
มีความเหมาะสมแล้ว เนื่องจากการอนุมัติจ่ายเงินทรองราชการเพื่อช่วยเหลือผู้ประสบภัยพิบัติกรณีฉุกเฉิน
จะต้องดำเนินการด้วยความรอบคอบ อีกทั้งผู้ว่าราชการจังหวัดกรุงเทพมหานครเป็นผู้บังคับบัญชาข้าราชการ
กรุงเทพมหานครและลูกจ้างกรุงเทพมหานคร และรับผิดชอบในการปฏิบัติราชการของกรุงเทพมหานคร
ตามพระราชบัญญัติระเบียบบริหารราชการกรุงเทพมหานคร พ.ศ. ๒๕๒๘

๒. โดยที่ระเบียบกระทรวงการคลังว่าด้วยเงินทรองราชการเพื่อช่วยเหลือผู้ประสบภัยพิบัติ
กรณีฉุกเฉิน พ.ศ. ๒๕๔๖ และที่แก้ไขเพิ่มเติม มิได้ห้ามเรื่องการมอบอำนาจเอาไว้ หากผู้ว่าราชการ
กรุงเทพมหานครเห็นสมควรจะมอบอำนาจในเรื่องนี้ต่อไปให้แก่ผู้ดำรงตำแหน่งอื่นใดจะต้องพิจารณา
ด้วยความรอบคอบ และต้องปฏิบัติให้เป็นไปตามมาตรา ๘๑ แห่งพระราชบัญญัติระเบียบบริหารราชการ
กรุงเทพมหานคร พ.ศ. ๒๕๒๘

เนื่องจากเรื่องดังกล่าวเป็นกรณีที่ยังไม่มีแนวทางปฏิบัติที่ชัดเจน จึงขอหารือว่าความเห็นของกรมป้องกันและบรรเทาสาธารณภัยถูกต้องหรือไม่ อย่างไร เพื่อจะได้ถือปฏิบัติต่อไป ความละเอียดแจ้งแล้ว นั้น

กระทรวงการคลังพิจารณาแล้ว ขอเรียนว่า การมอบอำนาจกรณีวงเงินทศรองราชการ เป็นของกรมป้องกันและบรรเทาสาธารณภัย ตามข้อ ๘ (๗) และข้อ ๘ วรรคสอง ได้กำหนดให้อธิบดีกรมป้องกันและบรรเทาสาธารณภัยเป็นผู้มีอำนาจในการอนุมัติจ่ายเงินทศรองราชการสามารถมอบหมายให้ผู้อื่นเป็นผู้มีอำนาจอนุมัติจ่ายเงินทศรองราชการแทนตนได้ เป็นหลักเกณฑ์ที่ใช้ในกรณีการมอบอำนาจ ภายในกรมป้องกันและบรรเทาสาธารณภัย และในกรณีนี้กรมป้องกันและบรรเทาสาธารณภัยได้สนับสนุนกรุงเทพมหานครโดยการให้ยืมเงินทศรองราชการตามระเบียบกระทรวงการคลังฯ ข้อ ๒๓ จึงไม่มีความจำเป็นต้องมีการมอบอำนาจระหว่างอธิบดีกรมป้องกันและบรรเทาสาธารณภัยกับผู้ว่าราชการกรุงเทพมหานครแต่อย่างใด สำหรับกรุงเทพมหานครเมื่อได้รับเงินยืมทศรองราชการไปแล้ว การอนุมัติการจ่ายเงิน รวมถึงการมอบอำนาจในการอนุมัติจ่ายดังกล่าวภายในกรุงเทพมหานครเป็นเรื่องที่จะต้องปฏิบัติตามกฎหมายว่าด้วยการนั้นของกรุงเทพมหานครเอง

จึงเรียนมาเพื่อโปรดทราบ

ขอแสดงความนับถือ



(นางสาวสุภา ปิยะจิตติ)

รองปลัดกระทรวงการคลัง

หัวหน้ากลุ่มภารกิจด้านรายจ่ายและหนี้สิน

กรมบัญชีกลาง

สำนักกฎหมาย

กลุ่มงานกฎหมายและระเบียบด้านการเบิกจ่าย

โทร. ๐ ๒๑๒๗ ๗๐๐๐ ต่อ ๔๓๒๐

ด่วนที่สุด

ที่ มท ๐๖๑๗/๑๓๔๓๓



กรมป้องกันและบรรเทาสาธารณภัย
ถนนอุทองนอก กทม. ๑๐๓๐๐

๑๕ ธันวาคม ๒๕๕๔

เรื่อง ขอรื้อกรณีการมอบอำนาจให้ผู้ว่าราชการกรุงเทพมหานครอนุมัติจ่ายเงินทรงราชการ
เรียน ปลัดกระทรวงการคลัง

สิ่งที่ส่งมาด้วย ๑. สำเนาหนังสือกรุงเทพมหานคร ด่วนที่สุด ที่ กท ๑๓๐๕/๖๐๘๕ ลงวันที่ ๙ ธันวาคม ๒๕๕๔
๒. สำเนาหนังสือกรมป้องกันและบรรเทาสาธารณภัย ด่วนที่สุด ที่ มท ๐๖๑๗/๑๒๓๖๙
ลงวันที่ ๑๔ พฤศจิกายน ๒๕๕๔

ด้วยอธิบดีกรมป้องกันและบรรเทาสาธารณภัยได้มอบอำนาจให้ผู้ว่าราชการกรุงเทพมหานคร
อนุมัติจ่ายเงินทรงราชการฯ ภายในวงเงิน ๕๐ ล้านบาท ตามข้อ ๘ (๗) และข้อ ๘ วรรคสอง ของระเบียบ
กระทรวงการคลังว่าด้วยเงินทรงราชการเพื่อช่วยเหลือผู้ประสบภัยพิบัติกรณีฉุกเฉิน พ.ศ. ๒๕๕๖ และ
ที่แก้ไขเพิ่มเติม เพื่อให้ความช่วยเหลือผู้ประสบอุทกภัยในเขตกรุงเทพมหานคร ต่อมา กรุงเทพมหานคร
ขอให้อธิบดีกรมป้องกันและบรรเทาสาธารณภัยพิจารณาทบทวนการมอบอำนาจการอนุมัติการจ่ายเงิน
ทรงราชการดังกล่าว โดยขอให้อธิบดีกรมป้องกันและบรรเทาสาธารณภัยมอบอำนาจให้ผู้ว่าราชการ
กรุงเทพมหานครหรือผู้ที่ผู้ว่าราชการกรุงเทพมหานครมอบหมาย เป็นผู้มีอำนาจในการอนุมัติจ่ายเงินทรง
ราชการฯ เพื่อให้สามารถดำเนินการให้ความช่วยเหลือและบรรเทาความเดือดร้อนแก่ผู้ประสบอุทกภัย
ได้อย่างรวดเร็วและทันต่อสถานการณ์ รายละเอียดปรากฏตามสำเนาหนังสือที่ส่งมาพร้อมนี้

กรมป้องกันและบรรเทาสาธารณภัยพิจารณาเห็นว่า

๑. การมอบอำนาจให้ผู้ว่าราชการกรุงเทพมหานครเป็นผู้อนุมัติจ่ายเงินทรงราชการ
เพื่อช่วยเหลือผู้ประสบอุทกภัยในเขตกรุงเทพมหานครแทนอธิบดีกรมป้องกันและบรรเทาสาธารณภัย
มีความเหมาะสมแล้ว เนื่องจากการอนุมัติจ่ายเงินทรงราชการเพื่อช่วยเหลือผู้ประสบภัยพิบัติกรณีฉุกเฉิน
จะต้องดำเนินการด้วยความรอบคอบ อีกทั้งผู้ว่าราชการกรุงเทพมหานครเป็นผู้บังคับบัญชาข้าราชการ
กรุงเทพมหานครและลูกจ้างกรุงเทพมหานคร และรับผิดชอบในการปฏิบัติราชการของกรุงเทพมหานคร
ตามพระราชบัญญัติระเบียบบริหารราชการกรุงเทพมหานคร พ.ศ. ๒๕๒๘

๒. โดยที่ระเบียบกระทรวงการคลังว่าด้วยเงินทรงราชการเพื่อช่วยเหลือผู้ประสบภัยพิบัติ
กรณีฉุกเฉิน พ.ศ. ๒๕๕๖ และที่แก้ไขเพิ่มเติม มิได้ห้ามเรื่องการมอบอำนาจไว้ หากผู้ว่าราชการกรุงเทพมหานคร
เห็นสมควรจะมอบอำนาจในเรื่องนี้ต่อไปให้แก่ผู้ดำรงตำแหน่งอื่นใด จะต้องพิจารณาด้วยความรอบคอบ
และต้องปฏิบัติให้เป็นไปตามมาตรา ๘๑ แห่งพระราชบัญญัติระเบียบบริหารราชการกรุงเทพมหานคร
พ.ศ. ๒๕๒๘

อย่างไรก็ตาม เนื่องจากเรื่องดังกล่าวเป็นกรณีที่ยังไม่มีแนวทางปฏิบัติที่ชัดเจน จึงขอหารือว่าความเห็นของ
กรมป้องกันและบรรเทาสาธารณภัยดังกล่าวถูกต้องหรือไม่ อย่างไร เพื่อจะได้ถือปฏิบัติต่อไป

จึงเรียนมาเพื่อโปรดพิจารณา ผลเป็นประการใด โปรดแจ้งให้กรมป้องกันและบรรเทา
สาธารณภัยทราบโดยด่วน จักเป็นพระคุณยิ่ง

ขอแสดงความนับถือ



(นายวิบูลย์ สงวนพงศ์)

อธิบดีกรมป้องกันและบรรเทาสาธารณภัย

สำนักช่วยเหลือผู้ประสบภัย

ส่วนตรวจสอบเงินช่วยเหลือ

โทร./โทรสาร ๐ ๒๒๔๓ ๒๒๑๕



ที่ กค ๐๔๐๖.๓/๐๗๕๐๖

กรมบัญชีกลาง

ถนนพระราม ๖ กทม. ๑๐๔๐๐

๒๖ มีนาคม ๒๕๕๖

เรื่อง ขอรื้อปัญหาข้อกฎหมายกรณีคำสั่งแต่งตั้งคณะกรรมการให้ความช่วยเหลือผู้ประสบภัยพิบัติ
เรียน อธิบดีกรมป้องกันและบรรเทาสาธารณภัย

อ้างถึง หนังสือกรมป้องกันและบรรเทาสาธารณภัย ที่ มท ๐๖๑๗/๑๒๘๙๕ ลงวันที่ ๘ ตุลาคม ๒๕๕๖

ตามหนังสือที่อ้างถึงแจ้งว่า จังหวัดอุบลราชธานีขอหารือกรณีจังหวัดได้มีคำสั่งแต่งตั้ง
คณะกรรมการให้ความช่วยเหลือผู้ประสบภัยพิบัติระดับจังหวัดและอำเภอ (ก.ช.ภ.จ. และ ก.ช.ภ.อ.)
โดยมีประมงอำเภอซึ่งมิได้มีฐานะเป็นหัวหน้าส่วนราชการประจำอำเภอเป็นกรรมการใน ก.ช.ภ.อ. ด้วย
ว่าคำสั่งดังกล่าวชอบตามระเบียบกระทรวงการคลังว่าด้วยเงินอุดหนุนราชการเพื่อช่วยเหลือผู้ประสบภัยพิบัติ
กรณีอุทกภัย พ.ศ. ๒๕๕๖ หรือไม่ และการปฏิบัติหน้าที่ ก.ช.ภ.อ. ของประมงอำเภอตามคำสั่งดังกล่าว
กรณีใช้อำนาจทางปกครองของรัฐในการพิจารณาและออกคำสั่งทางปกครองชอบด้วยกฎหมายหรือไม่
โดยกรมป้องกันและบรรเทาสาธารณภัยเห็นว่า การแต่งตั้งให้ผู้ดำรงตำแหน่งอื่นนอกเหนือไปจากที่ระเบียบ
กระทรวงการคลังฯ กำหนดให้เป็นกรรมการใน ก.ช.ภ.อ. หรือ ก.ช.ภ.ก. หรือ ก.ช.ภ.จ. มีอาจกระทำได้
แต่สามารถแต่งตั้งบุคคลดังกล่าวเป็นอนุกรรมการให้ความช่วยเหลือผู้ประสบภัยพิบัติที่ ก.ช.ภ.อ. หรือ
ก.ช.ภ.ก. มอบหมายได้ ตามระเบียบกระทรวงการคลังฯ ข้อ ๑๒ (๖) และการดำเนินการตามอำนาจหน้าที่
ของ ก.ช.ภ.อ. หรือ ก.ช.ภ.ก. และ ก.ช.ภ.จ. ที่คณะกรรมการไม่เป็นไปตามระเบียบกระทรวงการคลังฯ
ในการให้ความช่วยเหลือผู้ประสบภัยพิบัติตามระเบียบกระทรวงการคลังฯ จะเป็นการพิจารณาทางปกครอง
หรือการออกคำสั่งทางปกครองหรือไม่ เป็นเรื่องที่จะต้องพิจารณาเป็นกรณี ๆ ไป และเนื่องจากข้อหารือ
ของจังหวัดเป็นการหารือเกี่ยวกับแนวทางปฏิบัติตามระเบียบกระทรวงการคลังฯ ซึ่งปลัดกระทรวงการคลัง
เป็นผู้รักษาการตามระเบียบ จึงขอส่งข้อหารือของจังหวัดพร้อมความเห็นมาเพื่อพิจารณาต่อไป
ความละเอียดแจ้งแล้ว นั้น

กรมบัญชีกลางพิจารณาแล้ว ขอเรียนว่า ความเห็นของกรมป้องกันและบรรเทาสาธารณภัย
ถูกต้องแล้ว

จึงเรียนมาเพื่อโปรดทราบ

ขอแสดงความนับถือ



(นางสาวสุทธิรัตน์ รัตน์โชติ)

ที่ปรึกษาด้านพัฒนาระบบการเงินการคลัง
ปฏิบัติราชการแทน อธิบดีกรมบัญชีกลาง

สำนักกฎหมาย

โทร. ๐ ๒๑๒๗ ๗๐๐๐ ต่อ ๔๓๒๐

โทรสาร ๐ ๒๑๒๗ ๗๒๕๐



ที่ มท ๐๖๑๗/๑๒๘๙๕

กรมป้องกันและบรรเทาสาธารณภัย
ถนนอุทองนอก ดุสิต กทม. ๑๐๓๐๐

๘ ตุลาคม ๒๕๕๖

เรื่อง ขอรื้อปัญหาข้อกฎหมายกรณีคำสั่งแต่งตั้งคณะกรรมการให้ความช่วยเหลือผู้ประสบภัยพิบัติ
เรียน ปลัดกระทรวงการคลัง

สิ่งที่ส่งมาด้วย สำเนาหนังสือจังหวัดอุบลราชธานี ที่ อบ ๐๐๒๑/๙๗๘๕ ลงวันที่ ๑๙ มิถุนายน ๒๕๕๖

ด้วยกรมป้องกันและบรรเทาสาธารณภัยได้รับแจ้งจากจังหวัดอุบลราชธานีว่า อำเภอวารินชำราบ ขอรื้อกรณีจังหวัดอุบลราชธานีได้มีคำสั่งแต่งตั้งคณะกรรมการให้ความช่วยเหลือผู้ประสบภัยพิบัติระดับจังหวัดและระดับอำเภอ (ก.ช.ภ.จ. และ ก.ช.ภ.อ.) และอำเภอวารินชำราบได้มีคำสั่งแต่งตั้งคณะกรรมการให้ความช่วยเหลือผู้ประสบภัยพิบัติระดับอำเภอ (ก.ช.ภ.อ.) ซึ่งได้แต่งตั้งประมงอำเภอที่ไม่ได้ฐานะเป็นหัวหน้าส่วนราชการประจำอำเภอเป็นกรรมการในคณะกรรมการให้ความช่วยเหลือผู้ประสบภัยพิบัติระดับอำเภอ (ก.ช.ภ.อ.) โดยขอรื้อว่า

๑. คำสั่งดังกล่าวเป็นไปโดยชอบตามระเบียบกระทรวงการคลังว่าด้วยเงินอุดหนุนราชการเพื่อช่วยเหลือผู้ประสบภัยพิบัติกรณีฉุกเฉินฯ หรือไม่

๒. การปฏิบัติหน้าที่คณะกรรมการให้ความช่วยเหลือผู้ประสบภัยพิบัติของประมงอำเภอตามคำสั่งดังกล่าว กรณีใช้อำนาจทางปกครองของรัฐในการพิจารณาและออกคำสั่งทางปกครองเพื่อให้ความช่วยเหลือผู้ประสบภัยพิบัติตามระเบียบกระทรวงการคลังฯ ชอบด้วยกฎหมาย หรือไม่ อย่างไร รายละเอียดปรากฏตามสำเนาหนังสือที่ส่งมาพร้อมนี้

กรมป้องกันและบรรเทาสาธารณภัยพิจารณาแล้วเห็นว่า

(๑) ระเบียบกระทรวงการคลังฯ ข้อ ๑๑ และข้อ ๑๓ กำหนดองค์ประกอบของ ก.ช.ภ.อ./ก.ช.ภ.จ. และ ก.ช.ภ.อ. โดยระบุตำแหน่งของผู้ที่จะได้รับแต่งตั้งเป็นกรรมการไว้โดยเฉพาะ ดังนั้น การแต่งตั้งให้ผู้ดำรงตำแหน่งอื่นนอกเหนือไปจากที่ระเบียบกำหนดเป็นกรรมการใน ก.ช.ภ.อ./ก.ช.ภ.จ. และ ก.ช.ภ.อ. จึงมิอาจกระทำได้ เนื่องจากไม่สอดคล้องกับระเบียบกระทรวงการคลังฯ ดังกล่าว

อย่างไรก็ตาม ก.ช.ภ.อ. หรือ ก.ช.ภ.จ. สามารถแต่งตั้งบุคคลดังกล่าวเป็นอนุกรรมการให้ความช่วยเหลือผู้ประสบภัยพิบัติเพื่อสนับสนุนการปฏิบัติงานและให้ความช่วยเหลือผู้ประสบภัยพิบัติตามที่ ก.ช.ภ.อ. หรือ ก.ช.ภ.จ. มอบหมายได้ ตามระเบียบฯ ข้อ ๑๒ (๖)

(๒) การดำเนินการตามอำนาจหน้าที่ของ ก.ช.ภ.อ./ก.ช.ภ.จ. และ ก.ช.ภ.จ. ในการให้ความช่วยเหลือผู้ประสบภัยพิบัติตามระเบียบกระทรวงการคลังว่าด้วยเงินอุดหนุนราชการเพื่อช่วยเหลือ

ผู้ประสบภัยพิบัติกรณีฉุกเฉินจะเป็นการพิจารณาทางปกครองหรือการออกคำสั่งทางปกครองหรือไม่อย่างไร เป็นเรื่องที่จะต้องพิจารณาเป็นกรณีๆ ไป

และเนื่องจากข้อหาหรือของจังหวัดอุบลราชธานีเป็นการหาหรือเกี่ยวกับแนวทางปฏิบัติตามระเบียบกระทรวงการคลังว่าด้วยเงินทดรองราชการเพื่อช่วยเหลือผู้ประสบภัยพิบัติกรณีฉุกเฉิน ซึ่งปลัดกระทรวงการคลัง เป็นผู้รักษาการตามระเบียบ จึงขอส่งข้อหาหรือของจังหวัดพร้อมความเห็นมาเพื่อพิจารณาต่อไป

จึงเรียนมาเพื่อโปรดพิจารณา ผลเป็นประการใด โปรดแจ้งให้กรมป้องกันและบรรเทาสาธารณภัยทราบด้วย จักขอบคุณยิ่ง

ขอแสดงความนับถือ



(นายพรพจน์ เพ็ญพาส)

รองอธิบดี ปฏิบัติราชการแทน

อธิบดีกรมป้องกันและบรรเทาสาธารณภัย

สำนักช่วยเหลือผู้ประสบภัย

ส่วนช่วยเหลือผู้ประสบภัยภูมิภาค

โทร. ๐ ๒๖๓๗ ๓๕๐๙

โทรสาร ๐ ๒๒๔๑ ๗๔๙๓



ที่ กค ๐๔๐๖.๓/๒๒๙๘๘

กรมบัญชีกลาง

ถนนพระราม ๖ กทม. ๑๐๔๐๐

๒๓ มิถุนายน ๒๕๕๙

เรื่อง หารือแนวทางปฏิบัติการใช้จ่ายเงินอุดหนุนราชการในเชิงป้องกันหรือยับยั้งภัยพิบัติกรณีฉุกเฉิน
เรียน อธิบดีกรมป้องกันและบรรเทาสาธารณภัย
อ้างถึง หนังสือกรมป้องกันและบรรเทาสาธารณภัย ด่วนที่สุด ที่ มท ๐๖๒๔/๐๒๘๖๗ ลงวันที่
๑๘ มีนาคม ๒๕๕๙

ตามหนังสือที่อ้างถึงแจ้งว่า กรมป้องกันและบรรเทาสาธารณภัยได้รับเอกสารการขออนุมัติงบประมาณเพื่อขอใช้เงินอุดหนุนราชการประจำปีงบประมาณ พ.ศ. ๒๕๕๙ ในเชิงป้องกันหรือยับยั้งภัยพิบัติกรณีฉุกเฉิน (ภัยแล้ง) ของจังหวัดปราจีนบุรี และจากการตรวจสอบพบว่าในพื้นที่อำเภอนาดีและอำเภอกบินทร์บุรี มีการดำเนินการขุดลอกขยายสระน้ำเกินกว่าสภาพเดิม ดังนั้น เพื่อให้เกิดความชัดเจนในการปฏิบัติงาน กรมป้องกันและบรรเทาสาธารณภัยจึงขอหารือดังนี้

๑. ประกาศ กรมป้องกันและบรรเทาสาธารณภัย เรื่อง หลักเกณฑ์ วิธีการ และเงื่อนไขการใช้จ่ายเงินอุดหนุนราชการในเชิงป้องกันหรือยับยั้งภัยพิบัติกรณีฉุกเฉิน ลงวันที่ ๒๕ กรกฎาคม ๒๕๕๖ และมีผลให้ใช้บังคับตั้งแต่วันที่ ๑ สิงหาคม ๒๕๕๖ เป็นต้นไป ออกโดยอาศัยอำนาจตามความในข้อ ๑๘ แห่งระเบียบกระทรวงการคลังว่าด้วยเงินอุดหนุนราชการเพื่อช่วยเหลือผู้ประสบภัยพิบัติกรณีฉุกเฉิน พ.ศ. ๒๕๕๖ โดยความเห็นชอบของกระทรวงการคลัง มีการกำหนดให้สามารถเบิกจ่ายเป็นรายการต่างๆ และกรณีมีเหตุจำเป็นจะต้องเบิกจ่ายเงินอุดหนุนราชการนอกจากที่กำหนดไว้เพื่อประโยชน์ในการดำเนินการในเชิงป้องกันหรือยับยั้งภัยพิบัติ ให้คณะกรรมการเป็นผู้พิจารณากำหนดเป็นรายการค่าใช้จ่ายและเสนอผู้ว่าราชการจังหวัดเพื่ออนุมัติจ่ายเงิน แต่โครงการต่าง ๆ ที่สามารถดำเนินการได้ต้องอยู่ภายใต้วัตถุประสงค์หรือแนวทางตามระเบียบฯ กำหนดไว้ แม้ในประกาศฯ ดังกล่าว จะกำหนดให้เป็นดุลยพินิจของคณะกรรมการพิจารณาให้ความเห็นต่อผู้ว่าราชการจังหวัดเป็นผู้อนุมัติจ่ายเงินก็ตาม มิได้หมายความว่าให้ปฏิบัตินอกเหนือจากที่ระเบียบฯ กำหนดไว้แต่อย่างใด ซึ่งปรากฏตามข้อ ๑๗ ที่กำหนดไว้ว่า “การใช้จ่ายเงินอุดหนุนราชการเพื่อช่วยเหลือผู้ประสบภัยพิบัติกรณีฉุกเฉินตามระเบียบฯ นี้ ต้องเป็นค่าใช้จ่ายในการดำรงชีพและความเป็นอยู่ของประชาชนหรือเป็นการซ่อมแซมให้คืนสู่สภาพเดิมอันเป็นการบรรเทาความเดือดร้อนเฉพาะหน้า โดยไม่สามารถใช้เงินอุดหนุนราชการเพื่อสร้างสิ่งก่อสร้างหรือสาธารณูปโภคที่ถาวรหรือก่อสร้างใหม่ได้”

๒. กรณีของจังหวัดปราจีนบุรีที่ได้ดำเนินการโครงการต่างๆ ในเชิงป้องกันหรือยับยั้งภัยพิบัติกรณีฉุกเฉิน (ภัยแล้ง) ที่เกินกว่าสภาพเดิม กรมป้องกันและบรรเทาสาธารณภัยได้ส่งเรื่องขออนุมัติ

งบประมาณเพื่อชดใช้เงินทดรองราชการคืน เนื่องจากเห็นว่าเป็นการไม่ปฏิบัติตามระเบียบกระทรวงการคลังว่าด้วยเงินทดรองราชการเพื่อช่วยเหลือผู้ประสบภัยพิบัติกรณีฉุกเฉิน พ.ศ. ๒๕๕๖ ข้อ ๑๗ ที่กำหนดให้ซ่อมแซมให้คืนสู่สภาพเดิมเท่านั้น

จึงขอหารือว่า ความเห็นดังกล่าวถูกต้องหรือไม่ประการใด ความละเอียดแจ้งแล้ว นั้น

กรมบัญชีกลางพิจารณาแล้ว ขอเรียนว่า โดยที่ระเบียบกระทรวงการคลังว่าด้วยเงินทดรองราชการเพื่อช่วยเหลือผู้ประสบภัยพิบัติกรณีฉุกเฉิน พ.ศ. ๒๕๕๖ มีวัตถุประสงค์เพื่อให้ความช่วยเหลือประชาชนผู้ประสบภัยพิบัติโดยเร่งด่วนตามความจำเป็นและเหมาะสมเมื่อมีภัยพิบัติเกิดขึ้น โดยมีมุ่งหมายที่จะบรรเทาความเดือดร้อนเฉพาะหน้าของประชาชน หรือเป็นการซ่อมแซมให้คืนสู่สภาพเดิม โดยไม่สามารถใช้จ่ายเงินทดรองราชการเพื่อสร้างสิ่งก่อสร้างหรือสาธารณูปโภคที่ถาวรหรือก่อสร้างใหม่ได้ กรณีตามข้อหารือโครงการขุดลอกสระเดิมในพื้นที่อำเภอนาดี และโครงการขุดลอกขยายสระน้ำในพื้นที่อำเภอกบินทร์บุรี เป็นการขุดลอกและขยายสระน้ำที่มีลักษณะเกินกว่าสภาพเดิม การใช้จ่ายเงินทดรองราชการดังกล่าวจึงไม่เป็นไปตามวัตถุประสงค์ที่กำหนดไว้ในระเบียบฯ ความเห็นของกรมป้องกันและบรรเทาสาธารณภัยถูกต้องแล้ว

จึงเรียนมาเพื่อโปรดทราบ

ขอแสดงความนับถือ



(นางสาวอรนุช ไวนุสิทธิ์)

รองอธิบดี รักษาการในตำแหน่ง

ที่ปรึกษาด้านพัฒนาระบบการเงินการคลัง ปฏิบัติราชการแทน

อธิบดีกรมบัญชีกลาง

สำนักกฎหมาย

โทร. ๐ ๒๑๒๗ ๗๐๐๐ ต่อ ๔๓๒๐

โทรสาร ๐ ๒๑๒๗ ๗๒๕๐

ด่วนที่สุด

ที่ มท ๐๖๒๔/๐๒๘๖๗



กรมป้องกันและบรรเทาสาธารณภัย
ถนนอุทองนอก ดุสิต กรุงเทพฯ ๑๐๓๐๐

๑๘ มีนาคม ๒๕๕๙

เรื่อง หารือแนวทางปฏิบัติการใช้จ่ายเงินอุดหนุนราชการในเชิงป้องกันหรือยับยั้งภัยพิบัติกรณีฉุกเฉิน
เรียน อธิบดีกรมบัญชีกลาง
อ้างถึง ระเบียบกระทรวงการคลังว่าด้วยเงินอุดหนุนราชการเพื่อช่วยเหลือผู้ประสบภัยพิบัติกรณีฉุกเฉิน
พ.ศ. ๒๕๕๖

สิ่งที่ส่งมาด้วย สำเนาเอกสารจังหวัดปราจีนบุรี จำนวน ๑ ชุด

กรมป้องกันและบรรเทาสาธารณภัย ได้รับเอกสารการขออนุมัติงบประมาณเพื่อขอใช้เงินอุดหนุนราชการประจำปีงบประมาณ พ.ศ. ๒๕๕๙ ในเชิงป้องกันหรือยับยั้งภัยพิบัติกรณีฉุกเฉิน (ภัยแล้ง) ของจังหวัดปราจีนบุรี จากการตรวจสอบแล้วพบว่ามีกรณีการดำเนินการเกินกว่าสภาพเดิม ดังนี้

๑. อำเภอนาดี ชุดลอกสระเดิม หมู่ ๔ ตำบลนาดี วงเงิน ๕๐๐,๐๐๐ บาท
สภาพเดิม กว้างเฉลี่ย ๕๕ เมตร ยาวเฉลี่ย ๕๘ เมตร ลึกเฉลี่ย ๔ เมตร
หลังดำเนินการ กว้าง ๕๓ เมตร ยาว ๑๒๗ เมตร ลึก ๘ เมตร

๒. อำเภอกบินทร์บุรี จำนวน ๓ โครงการ

๒.๑ ชุดลอกขยายสระน้ำบ้านวังดินสอ หมู่ที่ ๑ ตำบลวังท่าช้าง วงเงิน ๓๑๘,๐๐๐ บาท
สภาพเดิม กว้าง ๒๙ เมตร ลึกเฉลี่ย ๒ เมตร ยาว ๓๐ เมตร
หลังดำเนินการ กว้าง ๕๕ เมตร ลึกเฉลี่ย ๕ เมตร ยาว ๕๕ เมตร

๒.๒ ชุดลอกขยายสระน้ำ บ้านเขาปูน หมู่ที่ ๒ ตำบลวังท่าช้าง วงเงิน ๑๗๓,๐๐๐ บาท
สภาพเดิม กว้าง ๑๘ เมตร ลึกเฉลี่ย ๒ เมตร ยาว ๑๘ เมตร
หลังดำเนินการ กว้าง ๓๘ เมตร ลึกเฉลี่ย ๕ เมตร ยาว ๔๕ เมตร

๒.๓ ชุดลอกขยายสระน้ำ บ้านคลองหันแดง หมู่ที่ ๗ ตำบลวังท่าช้าง วงเงิน ๕๐๐,๐๐๐ บาท
สภาพเดิม กว้าง ๗๑ เมตร ลึกเฉลี่ย ๓ เมตร ยาว ๗๖ เมตร
หลังดำเนินการ กว้าง ๘๕ เมตร ลึกเฉลี่ย ๕ เมตร ยาว ๘๖ เมตร

เพื่อให้เกิดความชัดเจนในการปฏิบัติ กรมป้องกันและบรรเทาสาธารณภัยจึงขอหารือว่า

(๑) ประกาศกรมป้องกันและบรรเทาสาธารณภัย เรื่อง หลักเกณฑ์ วิธีการ และเงื่อนไขการใช้จ่ายเงินอุดหนุนราชการในเชิงป้องกันหรือยับยั้งภัยพิบัติกรณีฉุกเฉิน ลงวันที่ ๒๕ กรกฎาคม ๒๕๕๖ และมีผลให้ใช้บังคับตั้งแต่วันที่ ๑ สิงหาคม ๒๕๕๖ เป็นต้นไป ออกโดยอาศัยอำนาจตามความในข้อ ๑๘ แห่งระเบียบกระทรวงการคลังว่าด้วยเงินอุดหนุนราชการเพื่อช่วยเหลือผู้ประสบภัยพิบัติกรณีฉุกเฉิน พ.ศ. ๒๕๕๖

โดยความเห็นชอบของกระทรวงการคลัง มีการกำหนดให้สามารถเบิกจ่ายเป็นรายการต่างๆ และกรณีมีเหตุจำเป็นจะต้องเบิกจ่ายเงินทรองราชการนอกจากที่กำหนดไว้เพื่อประโยชน์ในการดำเนินการในเชิงป้องกันหรือยับยั้งภัยพิบัติ ให้คณะกรรมการเป็นผู้พิจารณากำหนดเป็นรายการค่าใช้จ่ายและเสนอผู้ว่าราชการจังหวัดเพื่ออนุมัติจ่ายเงิน แต่โครงการต่าง ๆ ที่สามารถดำเนินการได้ต้องอยู่ภายใต้วัตถุประสงค์ หรือแนวทางตามระเบียบฯ กำหนดไว้ แม้ในประกาศฯ ดังกล่าว จะกำหนดให้เป็นดุลยพินิจของคณะกรรมการพิจารณาให้ความเห็นต่อผู้ว่าราชการจังหวัดเป็นผู้อนุมัติจ่ายเงินก็ตาม มิได้หมายความว่าให้ปฏิบัตินอกเหนือจากที่ระเบียบฯ กำหนดไว้แต่อย่างใด ซึ่งปรากฏตามข้อ ๑๗ ที่กำหนดไว้ ดังนี้ “การใช้จ่ายเงินทรองราชการเพื่อช่วยเหลือผู้ประสบภัยพิบัติกรณีฉุกเฉินตามระเบียบนี้ ต้องเป็นค่าใช้จ่ายในการดำรงชีพและความจำเป็นอยู่ของประชาชนหรือเป็นการซ่อมแซมให้คืนสู่สภาพเดิม อันเป็นการบรรเทาความเดือดร้อนเฉพาะหน้า โดยไม่สามารถใช้เงินทรองราชการเพื่อสร้างสิ่งก่อสร้างหรือสาธารณูปโภคที่ถาวรหรือก่อสร้างใหม่ได้”

(๒) กรณีของจังหวัดปราจีนบุรีที่ได้ดำเนินการโครงการต่างๆ ในเชิงป้องกันหรือยับยั้งภัยพิบัติกรณีฉุกเฉิน (ภัยแล้ง) ที่เกินกว่าสภาพเดิม กรมป้องกันและบรรเทาสาธารณภัยได้ส่งเรื่องขออนุมัติงบประมาณเพื่อขอใช้เงินทรองราชการคืน เนื่องจากเห็นว่าเป็นการไม่ปฏิบัติตามระเบียบกระทรวงการคลังว่าด้วยเงินทรองราชการเพื่อช่วยเหลือผู้ประสบภัยพิบัติกรณีฉุกเฉิน พ.ศ. ๒๕๕๖ ข้อ ๑๗ ที่กำหนดให้ซ่อมแซมให้คืนสู่สภาพเดิมเท่านั้น

ความเห็นของกรมป้องกันและบรรเทาสาธารณภัย ในข้อ (๑) และ (๒) ถูกต้องหรือไม่ประการใด

จึงเรียนมาเพื่อโปรดพิจารณาอนุเคราะห์ ผลเป็นประการใดขอได้โปรดแจ้งให้กรมป้องกันและบรรเทาสาธารณภัยทราบด้วย เพื่อจักได้แจ้งให้จังหวัดถือเป็นแนวทางปฏิบัติต่อไป

ขอแสดงความนับถือ



(นายฉัตรชัย พรหมเลิศ)

อธิบดีกรมป้องกันและบรรเทาสาธารณภัย

สำนักช่วยเหลือผู้ประสบภัย

ส่วนตรวจสอบเงินช่วยเหลือ

โทร ๐ ๒๖๓๗ ๓๕๒๔

โทรสาร ๐ ๒๒๔๑ ๗๔๙๓



ที่ มท ๐๖๑๗/๓๘๖๗

กรมป้องกันและบรรเทาสาธารณภัย
ถนนอุทองนอก ดุสิต กทม. ๑๐๓๐๐

๓๐ เมษายน ๒๕๕๘

เรื่อง ขอรื้อการใช้จ่ายเงินอุดหนุนราชการในเชิงป้องกันหรือยับยั้งภัยพิบัติกรณีฉุกเฉิน
เรียน ผู้ว่าราชการจังหวัดเลย
อ้างถึง หนังสือจังหวัดเลย ที่ ลย ๐๐๒๑/๖๒๕๕ ลงวันที่ ๒๔ เมษายน ๒๕๕๘

ตามที่จังหวัดเลยแจ้งว่ามีพื้นที่ปลูกยางพารา ประมาณ ๘๐๘,๔๑๐ ไร่ ในจำนวนนี้ส่วนมาก
กรีตได้แล้วประมาณ ๓๔๐,๐๐๐ ไร่ เกษตรกรส่วนใหญ่ไม่นิยมขยายยางแผ่น แต่จะขายเป็นขี้ยางก้อนถ้วย
สาเหตุสำคัญประการหนึ่งของการเกิดอุบัติเหตุทางถนนในพื้นที่จังหวัดเลย อุตรธานี หนองคาย และบึงกาฬ
เกิดจากรถบรรทุกน้ำยางก้อนถ้วย ที่รับซื้อจากเกษตรกรทำน้ำยางหกรวดบนผิวจราจรขณะขนส่ง
และจับตัวกับผิวจราจร เมื่อฝนตกถนนจะลื่น และเกิดอุบัติเหตุบ่อยครั้ง ซึ่งทางจังหวัดได้ออกคำสั่ง
ที่ ๕๓๒/๒๕๕๘ ลงวันที่ ๓ กุมภาพันธ์ ๒๕๕๘ เรื่อง แต่งตั้งคณะกรรมการกำหนดมาตรการป้องกันและ
ลดอุบัติเหตุจากรถบรรทุกขนย้ายยางก้อนถ้วยเพื่อกำหนดมาตรการต่างๆ ตลอดจนดำเนินคดีตามกฎหมาย
กับผู้ฝ่าฝืน แต่สามารถแก้ไขปัญหได้ในระดับหนึ่ง ซึ่งที่ผ่านมาจังหวัดแก้ไขปัญหโดยใช้สารเคมี
ล้างทำความสะอาดถนนเป็นบางจุดเพื่อป้องกันการเกิดอุบัติเหตุซึ่งได้ผลดีเป็นที่น่าพอใจจังหวัดจึงขอ
หารื้อว่าจะใช้เงินอุดหนุนราชการในเชิงป้องกันหรือยับยั้งภัยพิบัติกรณีฉุกเฉิน (งบ ๑๐ ล้านบาท) จัดซื้อสารเคมี
เพื่อทำความสะอาดผิวจราจรในถนนกรมทางหลวง ได้หรือไม่ นั้น

กรมป้องกันและบรรเทาสาธารณภัยพิจารณาแล้วเห็นว่า การทำความสะอาดผิวจราจรในถนน
เพื่อป้องกันการเกิดอุบัติเหตุเป็นภารกิจปกติของหน่วยงานที่มีหน้าที่รับผิดชอบ มิใช่การดำเนินการในเชิง
ป้องกันหรือยับยั้งตามนโยบายกระทรวงการคลังว่าด้วยเงินอุดหนุนราชการเพื่อช่วยเหลือผู้ประสบภัยพิบัติ
กรณีฉุกเฉิน พ.ศ. ๒๕๕๖ และประกาศกรมป้องกันและบรรเทาสาธารณภัย เรื่อง หลักเกณฑ์ วิธีการ และ
เงื่อนไขการใช้จ่ายเงินอุดหนุนราชการในเชิงป้องกันหรือยับยั้งภัยพิบัติกรณีฉุกเฉิน ลงวันที่ ๒๕ กรกฎาคม ๒๕๕๖
ดังนั้น จังหวัดจึงไม่สามารถใช้จ่ายเงินอุดหนุนราชการในเชิงป้องกันหรือยับยั้งภัยพิบัติกรณีฉุกเฉินเพื่อการ
ดังกล่าวได้

จึงเรียนมาเพื่อโปรดทราบ

ขอแสดงความนับถือ

(นายสุภกิต โพธิ์ภาพันธ์)

รองอธิบดี ปฏิบัติราชการแทน

อธิบดีกรมป้องกันและบรรเทาสาธารณภัย

สำนักช่วยเหลือผู้ประสบภัย

โทร. ๐ ๒๖๓๗ ๓๕๐๙, โทรสาร ๐ ๒๒๔๑ ๗๔๙๓



ที่ ลย ๐๐๒๑/๖๒๘๕

ศาลากลางจังหวัดเลย

ถนนมลิวรรณ ลย ๔๒๐๐๐

๒๔ เมษายน ๒๕๕๘

เรื่อง ขอรื้อแนวทางการใช้จ่ายเงินอุดหนุนราชการในเชิงป้องกันหรือยับยั้งภัยพิบัติกรณีฉุกเฉิน
เรียน อธิบดีกรมป้องกันและบรรเทาสาธารณภัย

ด้วยจังหวัดเลย มีพื้นที่ปลูกยางพารา ประมาณ ๘๐๘,๔๑๐ ไร่ ในจำนวนนี้ส่วนมาก
กรีตได้แล้วประมาณ ๓๔๐,๐๐๐ ไร่ เกษตรกรส่วนใหญ่ไม่นิยมขายยางแผ่น แต่จะขายเป็นขี้ยางก้อนถ้วย
สาเหตุสำคัญประการหนึ่งของการเกิดอุบัติเหตุทางถนนในพื้นที่จังหวัดเลย อุตรธานี หนองคาย และบึงกาฬ
เกิดจากรถบรรทุกน้ำยางก้อนถ้วย ที่รับซื้อจากเกษตรกรทำน้ำยางหกรื้อยราดบนผิวจราจรขณะขนส่ง และ
จับตัวกับผิวจราจร เมื่อฝนตกถนนจะลื่น และเกิดอุบัติเหตุบ่อยครั้ง ซึ่งทางจังหวัดเลยได้ออกคำสั่ง
จังหวัดเลยที่ ๕๓๒/๒๕๕๘ เรื่องแต่งตั้งคณะกรรมการกำหนดมาตรการป้องกันและลดอุบัติเหตุจากรถบรรทุก
ขนย้ายยางก้อนถ้วย ลงวันที่ ๓ กุมภาพันธ์ ๒๕๕๘ เพื่อกำหนดมาตรการต่าง ๆ ตลอดจนดำเนินคดีความ
ตามกฎหมายกับผู้ฝ่าฝืน แต่สามารถแก้ไขปัญหาได้ในระดับหนึ่ง ซึ่งที่ผ่านมาจังหวัดเลยแก้ไขปัญหาโดย
ใช้สารเคมีล้างทำความสะอาดถนนเป็นบางจุด เพื่อป้องกันการเกิดอุบัติเหตุ ซึ่งได้ผลดีเป็นที่น่าพอใจ

จังหวัดเลยพิจารณาแล้ว เพื่อเป็นแนวทางในการปฏิบัติ จึงขอหารือว่า จะใช้เงินอุดหนุน
ราชการในเชิงป้องกันหรือยับยั้งภัยพิบัติกรณีฉุกเฉิน (งบ ๑๐ ล้านบาท) จัดซื้อสารเคมีเพื่อทำความสะอาด
ผิวจราจรในถนนกรมทางหลวงได้หรือไม่ ผลเป็นประการใด โปรดแจ้งให้จังหวัดทราบด้วย เพื่อจะได้ถือเป็น
แนวทางปฏิบัติต่อไป

จึงเรียนมาเพื่อโปรดทราบ และพิจารณา

ขอแสดงความนับถือ

(นายวิโรจน์ จิวะรังสรรค์)

ผู้ว่าราชการจังหวัดเลย

ฝ่ายส่งเคราะห์ผู้ประสบภัย

สำนักงานป้องกันและบรรเทาสาธารณภัยจังหวัดเลย

โทรศัพท์/โทรสาร ๐ ๔๒๘๑ ๑๘๗๑



ที่ กค ๐๔๐๖.๓/๓๘๗๖๗

กรมบัญชีกลาง

ถนนพระราม ๖ กทม. ๑๐๔๐๐

๒๕ พฤศจิกายน ๒๕๕๗

เรื่อง ขออนุมัติยกเว้นการปฏิบัติตามระเบียบกระทรวงการคลังว่าด้วยเงินทดรองราชการเพื่อช่วยเหลือผู้ประสบภัยพิบัติกรณีฉุกเฉิน พ.ศ. ๒๕๕๖ ในการใช้จ่ายวงเงินเชิงป้องกันหรือยับยั้งภัยพิบัติกรณีฉุกเฉิน

เรียน อธิบดีกรมป้องกันและบรรเทาสาธารณภัย

สิ่งที่ส่งมาด้วย สำเนาหนังสือจังหวัดนราธิวาส ที่ นธ ๐๐๒๑/๙๒๕๓ ลงวันที่ ๑๖ กันยายน ๒๕๕๗

ด้วยจังหวัดนราธิวาสแจ้งว่า อำเภอตากใบมีพื้นที่ติดกับทะเลอ่าวไทยและมีถนนที่ราษฎรใช้สัญจรไปมาเลียบตามแนวชายฝั่งทะเลอ่าวไทย ระยะทางประมาณ ๓.๕๐๐ กิโลเมตร โดยในช่วงเดือนตุลาคม - ธันวาคมของทุกปีเป็นช่วงฤดูฝนและทะเลอ่าวไทยมีคลื่นสูง ๒ - ๓ เมตร ทำให้ชายฝั่งทะเลถูกคลื่นกัดเซาะได้รับความเสียหายและบางช่วงมีการกัดเซาะจนใกล้จะถึงผิวถนน และเพื่อเป็นการป้องกันเฉาะหน้าตามที่ได้มีการศึกษาเตรียมไว้ จังหวัดนราธิวาสจึงขออนุมัติยกเว้นการปฏิบัติตามระเบียบกระทรวงการคลังว่าด้วยเงินทดรองราชการเพื่อช่วยเหลือผู้ประสบภัยพิบัติกรณีฉุกเฉิน พ.ศ. ๒๕๕๖ เพื่อดำเนินการเรียงหินใหญ่บริเวณไหล่ทางในจุดที่กัดเซาะใกล้ผิวถนนเฉาะช่วงที่วิกฤต โดยใช้จ่ายจากงบประมาณเชิงป้องกันหรือยับยั้งภัยพิบัติกรณีฉุกเฉิน จำนวน ๑ - ๒ ล้านบาท

กรมบัญชีกลางพิจารณาแล้ว ขอเรียนว่า โดยที่ระเบียบกระทรวงการคลังว่าด้วยเงินทดรองราชการเพื่อช่วยเหลือผู้ประสบภัยพิบัติกรณีฉุกเฉิน พ.ศ. ๒๕๕๖ กำหนดให้จังหวัดสามารถใช้จ่ายเงินทดรองราชการในเชิงป้องกันหรือยับยั้งภัยพิบัติกรณีฉุกเฉินได้ เมื่อเป็นที่คาดว่าจะเกิดภัยพิบัติขึ้นในเวลาอันใกล้และจำเป็นต้องรีบดำเนินการป้องกันหรือยับยั้งภัยพิบัติดังกล่าวโดยเร่งด่วนฉับพลัน เพื่อเป็นการลดผลกระทบจากสถานการณ์ภัยพิบัติที่คาดว่าจะเกิดขึ้น ดังนั้น หากจังหวัดพิจารณาเห็นว่าการดำเนินการดังกล่าวเป็นไปเพื่อการป้องกันหรือยับยั้งภัยพิบัติที่คาดว่าจะเกิดขึ้นในเวลาอันใกล้ตามเจตนารมณ์ของระเบียบฯ และประกาศกรมป้องกันและบรรเทาสาธารณภัย เรื่อง หลักเกณฑ์ วิธีการและเงื่อนไข การใช้จ่ายเงินทดรองราชการในเชิงป้องกันหรือยับยั้งภัยพิบัติกรณีฉุกเฉิน ก็สามารถดำเนินการได้โดยไม่ต้องขอตกลงกับกระทรวงการคลัง อย่างไรก็ตาม การที่ทะเลอ่าวไทยมีคลื่นสูง ๒ - ๓ เมตร ในช่วงฤดูฝนและทำให้ชายฝั่ง

ทะเลถูกคลื่นกัดเซาะได้รับความเสียหายเป็นปรากฏการณ์ที่เป็นไปตามธรรมชาติ และสามารถดำเนินการป้องกันหรือแก้ไขปัญหามาระยะยาวและถาวรได้ จังหวัดจึงควรจัดทำแผนงานหรือโครงการเพื่อขอรับการจัดสรรงบประมาณรายจ่ายเพื่อดำเนินการแก้ไขปัญหาดังกล่าว

จึงเรียนมาเพื่อโปรดทราบ และแจ้งให้จังหวัดนราธิวาสทราบต่อไป

ขอแสดงความนับถือ

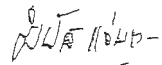

(นายมนัส แจ่มเวหา)

อธิบดีกรมบัญชีกลาง

สำนักกฎหมาย

โทร. ๐ ๒๑๒๗ ๗๐๐๐ ต่อ ๔๓๒๐

โทรสาร ๐ ๒๑๒๗ ๗๒๖๖



ที่ นธ ๐๐๒๑/๙๒๕๓

ศาลากลางจังหวัดนครราชสีมา

ถนนศูนย์ราชการ นธ ๙๖๐๐๐

๑๖ กันยายน ๒๕๕๗

เรื่อง ยกเว้นการปฏิบัติตามระเบียบกระทรวงการคลังว่าด้วยเงินทดรองราชการเพื่อช่วยเหลือผู้ประสบภัยพิบัติกรณีฉุกเฉิน พ.ศ. ๒๕๕๖ ในการใช้จ่ายวงเงินเชิงป้องกันหรือยับยั้งภัยพิบัติกรณีฉุกเฉิน

เรียน อธิบดีกรมบัญชีกลาง

อ้างถึง ระเบียบกระทรวงการคลังว่าด้วยเงินทดรองราชการเพื่อช่วยเหลือผู้ประสบภัยพิบัติกรณีฉุกเฉิน พ.ศ. ๒๕๕๖

ด้วยจังหวัดนครราชสีมา ได้รับแจ้งจากอำเภอตากใบว่า บ้านเกาะยาว หมู่ที่ ๘ ตำบลเจ๊ะเห อำเภอตากใบ จังหวัดนราธิวาส ซึ่งมีพื้นที่ติดกับทะเลอ่าวไทยมีราษฎรอาศัยอยู่จำนวนมาก และมีถนนที่ราษฎรใช้สัญจรไปมาเลียบตามแนวชายฝั่งทะเลอ่าวไทย ระยะทางประมาณ ๓.๕๐๐ กิโลเมตร โดยในช่วงเดือนตุลาคม – ธันวาคม ของทุกปีเป็นช่วงฤดูฝน และในทะเลอ่าวไทยมีคลื่นสูง ๒ – ๓ เมตร ก่อให้เกิดคลื่นซัดชายฝั่ง ทำให้ชายฝั่งทะเลถูกคลื่นกัดเซาะได้รับความเสียหายและบางช่วงมีการกัดเซาะจนใกล้จะถึงผิวถนนหากไม่เร่งรีบมีมาตรการป้องกันอาจทำให้ถนนที่ราษฎรใช้สัญจรไปมาเป็นเส้นทางหลักได้รับผลกระทบถูกตัดขาดได้ จังหวัดนครราชสีมา จึงได้แจ้งให้สำนักงานเจ้าท่าภูมิภาคที่ ๔ สงขลา โดยประมาณการค่าใช้จ่ายในการแก้ปัญหาอย่างถาวรปรากฏว่าต้องใช้งบประมาณสูงถึง ๑๐๐,๐๐๐,๐๐๐ บาท ซึ่งตามแนวทางดังกล่าว ไม่สามารถดำเนินการได้ตามระเบียบกระทรวงการคลังว่าด้วยเงินทดรองราชการเพื่อช่วยเหลือผู้ประสบภัยพิบัติกรณีฉุกเฉิน พ.ศ. ๒๕๕๖

ดังนั้น ในกรณีช่วงฤดูมรสุมปีนี้ หากกรมอุตุนิยมวิทยาออกแถลงการณ์เตือนคลื่นลงแรง และมีแนวโน้มว่าคลื่นจะกัดเซาะชายฝั่งบริเวณดังกล่าวจนอาจจะขาดจากกัน เพื่อเป็นการป้องกันและยับยั้งภัยพิบัติกรณีฉุกเฉิน จังหวัดนครราชสีมาจะนำเสนอมาตรการป้องกันเป็นการเฉพาะหน้าที่ได้ทำการศึกษาเตรียมไว้ด้วยการเรียงหินใหญ่เฉพาะบริเวณไหล่ทางในจุดที่การกัดเซาะใกล้ถึงผิวถนนเป็นช่วงๆ เฉพาะช่วงที่วิกฤตจริงๆ ต่อคณะกรรมการประเมินสถานการณ์ ระดับความรุนแรงของภัยพิบัติ และใช้งบประมาณ

เชิงป้องกันหรือยับยั้งภัยพิบัติกรณีฉุกเฉินตามระเบียบกระทรวงการคลังว่าด้วยเงินตราของราชการเพื่อช่วยเหลือผู้ประสบภัยพิบัติกรณีฉุกเฉิน พ.ศ. ๒๕๕๖ โดยใช้งบประมาณจำนวน ๑ - ๒ ล้านบาท เพื่อป้องกันคลื่นกัดเซาะทำความเสียหายให้กับถนนที่ราษฎรใช้สัญจรไปมาอาจจะขาดจากกัน จึงขอยกเว้นการปฏิบัติตามระเบียบกระทรวงการคลังว่าด้วยเงินตราของราชการเพื่อช่วยเหลือผู้ประสบภัยกรณีฉุกเฉิน พ.ศ. ๒๕๕๖ ในเชิงป้องกันหรือยับยั้งภัยพิบัติกรณีฉุกเฉิน

จึงเรียนมาเพื่อโปรดพิจารณา ผลประการใดโปรดแจ้งจังหวัดนราธิวาสทราบด้วย

ขอแสดงความนับถือ



(นายณัฐพงศ์ ศิริชนะ)

ผู้ว่าราชการจังหวัดนราธิวาส

สำนักงาน ป.ก. จังหวัดนราธิวาส
ฝ่ายสงเคราะห์ผู้ประสบภัย
โทร. ๐ ๗๓๕๓ ๒๒๑๐-๒



ที่ กค ๐๔๐๖.๓/๔๑๑๒๓

กรมบัญชีกลาง

ถนนพระราม ๖ กทม. ๑๐๔๐๐

๒๙ ตุลาคม ๒๕๕๖

เรื่อง หารือแนวทางปฏิบัติตามระเบียบกระทรวงการคลังว่าด้วยเงินตรองราชการเพื่อช่วยเหลือผู้ประสบภัยพิบัติกรณีฉุกเฉิน พ.ศ. ๒๕๕๖

เรียน อธิบดีกรมป้องกันและบรรเทาสาธารณภัย

อ้างถึง หนังสือกรมป้องกันและบรรเทาสาธารณภัย ด่วนที่สุด ที่ มท ๐๖๑๗/๑๐๒๑๑ ลงวันที่ ๑๖ สิงหาคม ๒๕๕๖ และ ด่วนที่สุด ที่ มท ๐๖๑๗/๑๑๔๒๑ ลงวันที่ ๑๒ กันยายน ๒๕๕๖

ตามหนังสือที่อ้างถึง กรมป้องกันและบรรเทาสาธารณภัยแจ้งว่า จังหวัดต่าง ๆ ได้หารือเกี่ยวกับการใช้จ่ายเงินตรองราชการในเชิงป้องกันหรือยับยั้งภัยพิบัติกรณีฉุกเฉินตามข้อ ๑๘ ของระเบียบกระทรวงการคลังว่าด้วยเงินตรองราชการเพื่อช่วยเหลือผู้ประสบภัยพิบัติกรณีฉุกเฉินพ.ศ. ๒๕๕๖ ดังนี้

๑. อำนาจหน้าที่ในการใช้จ่ายเงินตรองราชการในเชิงป้องกันหรือยับยั้งภัยพิบัติกรณีฉุกเฉิน ซึ่งเป็นของสำนักงานป้องกันและบรรเทาสาธารณภัยจังหวัด ตามระเบียบฯ ข้อ ๑๘ จะสามารถมอบให้อำเภอหรือหน่วยงานอื่นๆ ได้หรือไม่ เพียงใด หากสามารถทำได้ จะมีวิธีดำเนินการอย่างไร

๒. สำนักงานกรมป้องกันและบรรเทาสาธารณภัยจังหวัดสามารถเบิกจ่ายเงินตรองราชการในเชิงป้องกันหรือยับยั้งภัยพิบัติกรณีฉุกเฉินให้แก่หน่วยงานในสังกัดกระทรวงกลาโหมหรือหน่วยงานอื่นที่มีวงเงินตรองราชการตามระเบียบฯ ได้หรือไม่ เพียงใด

ความละเอียดแจ้งแล้ว นั้น

กรมบัญชีกลางพิจารณาแล้ว ขอเรียนดังนี้

๑. ระเบียบกระทรวงการคลังว่าด้วยเงินตรองราชการเพื่อช่วยเหลือผู้ประสบภัยพิบัติกรณีฉุกเฉิน พ.ศ. ๒๕๕๖ ข้อ ๑๘ กำหนดให้สำนักงานกรมป้องกันและบรรเทาสาธารณภัยจังหวัดสามารถใช้จ่ายเงินตรองราชการในเชิงป้องกันหรือยับยั้งภัยพิบัติกรณีฉุกเฉินได้ โดยผู้ว่าราชการจังหวัดเป็นผู้มีอำนาจอนุมัติจ่ายเงิน มีวัตถุประสงค์เพื่อให้สำนักงานป้องกันฯ ซึ่งเป็นหน่วยงานที่มีภารกิจหน้าที่ในการป้องกันและบรรเทาสาธารณภัยในจังหวัด สามารถเบิกจ่ายเงินตรองราชการเพื่อใช้ในการดำเนินการป้องกันหรือยับยั้งภัยพิบัติกรณีฉุกเฉินได้ โดยการใช้จ่ายเงินตรองราชการเพื่อการดังกล่าว ให้เป็นไปตามหลักเกณฑ์และวิธีการที่กรมป้องกันและบรรเทาสาธารณภัยกำหนดโดยความเห็นของกระทรวงการคลัง

๒. เนื่องจากประกาศกรมป้องกันและบรรเทาสาธารณภัย เรื่อง หลักเกณฑ์ วิธีการ และเงื่อนไขการใช้จ่ายเงินตรองราชการในเชิงป้องกันหรือยับยั้งภัยพิบัติกรณีฉุกเฉิน ข้อ ๔ กำหนดให้ผู้ว่าราชการจังหวัด

แต่งตั้งเจ้าหน้าที่ของส่วนราชการที่เกี่ยวข้องเป็นคณะกรรมการ เพื่อทำหน้าที่ในการประเมินและวิเคราะห์สถานการณ์ รวมทั้งเสนอมาตรการและแนวทางในการป้องกันหรือยับยั้งภัยพิบัติต่อผู้ว่าราชการจังหวัดด้วย ดังนั้น การที่สำนักงานป้องกันฯ จะเบิกจ่ายเงินอุดหนุนราชการเพื่อเป็นค่าใช้จ่ายในการดำเนินการตามมาตรการและแนวทางป้องกันหรือยับยั้งภัยพิบัติที่คณะกรรมการเสนอและผู้ว่าราชการจังหวัดได้อนุมัติจ่ายแล้วให้กับอำเภอ หรือหน่วยงานในสังกัดกระทรวงกลาโหม หรือหน่วยงานอื่นของรัฐไม่ว่าจะมีวงเงินอุดหนุนราชการตามระเบียบฯ หรือไม่ก็ตาม จึงสามารถกระทำได้โดยไม่ถือว่าเป็นการมอบอำนาจหน้าที่ในการใช้จ่ายเงินให้แก่หน่วยงานดังกล่าวแต่อย่างใด

จึงเรียนมาเพื่อโปรดทราบ

ขอแสดงความนับถือ



(นางสาวสุทธิรัตน์ รัตน์โชติ)

ที่ปรึกษาด้านพัฒนาระบบการเงินการคลัง
ปฏิบัติราชการแทน อธิบดีกรมบัญชีกลาง

สำนักกฎหมาย

โทร. ๐ ๒๑๒๗ ๗๐๐๐ ต่อ ๔๓๒๐

โทรสาร ๐ ๒๑๒๗ ๗๒๖๖

ด่วนที่สุด

ที่ มท ๐๖๑๗/๑๐๒๑๑



กรมป้องกันและบรรเทาสาธารณภัย
ถนนอุทงนอก กทม. ๑๐๓๐๐

๑๖ สิงหาคม ๒๕๕๖

เรื่อง ทหารี่แนวทางปฏิบัติตามระเบียบกระทรวงการคลังว่าด้วยเงินทดรองราชการเพื่อช่วยเหลือผู้ประสบภัยพิบัติกรณีฉุกเฉิน พ.ศ. ๒๕๕๖
เรียน ปลัดกระทรวงการคลัง

ด้วยกรมป้องกันและบรรเทาสาธารณภัยได้รับข้อหารือจากจังหวัดต่างๆ เกี่ยวกับการใช้จ่ายเงินทดรองราชการในเชิงป้องกันหรือยับยั้งภัยพิบัติกรณีฉุกเฉินตามข้อ ๑๘ ของระเบียบกระทรวงการคลังว่าด้วยเงินทดรองราชการเพื่อช่วยเหลือผู้ประสบภัยพิบัติกรณีฉุกเฉิน พ.ศ. ๒๕๕๖ ดังนี้

๑. อำนาจหน้าที่ในการใช้จ่ายเงินทดรองราชการในเชิงป้องกันหรือยับยั้งภัยพิบัติกรณีฉุกเฉินซึ่งเป็นของสำนักงานป้องกันและบรรเทาสาธารณภัยจังหวัดตามระเบียบฯ ข้อ ๑๘ จะสามารถมอบให้แก่อำเภอหรือหน่วยงานอื่นๆ ได้หรือไม่ เพียงใด หากสามารถกระทำได้ จะมีวิธีดำเนินการอย่างไร

๒. สำนักงานป้องกันและบรรเทาสาธารณภัยจังหวัดสามารถเบิกจ่ายเงินทดรองราชการในเชิงป้องกันหรือยับยั้งภัยพิบัติกรณีฉุกเฉินให้แก่หน่วยงานในสังกัดกระทรวงกลาโหมหรือหน่วยงานอื่นที่มีวงเงินทดรองราชการตามระเบียบนี้ได้หรือไม่ อย่างไร

กรมป้องกันและบรรเทาสาธารณภัยพิจารณาเห็นว่า เพื่อให้เกิดความชัดเจนและเป็นบรรทัดฐานในทางปฏิบัติ จึงใคร่ขอให้กระทรวงการคลังได้พิจารณาข้อหารือดังกล่าว

จึงเรียนมาเพื่อโปรดพิจารณา ผลเป็นประการใด โปรดแจ้งให้กรมป้องกันและบรรเทาสาธารณภัยทราบด้วย เพื่อจักได้แจ้งให้ทุกจังหวัดทราบและถือเป็นแนวทางปฏิบัติต่อไป

ขอแสดงความนับถือ

(นายพรพจน์ เพ็ญพาส)

รองอธิบดี ปฏิบัติราชการแทน
อธิบดีกรมป้องกันและบรรเทาสาธารณภัย

สำนักช่วยเหลือผู้ประสบภัย
ส่วนช่วยเหลือผู้ประสบภัยภูมิภาค
โทร. ๐ ๒๒๔๓ ๒๑๘๘
โทรสาร ๐ ๒๒๔๑ ๗๔๘๓

ด่วนที่สุด

ที่ มท ๐๖๑๗/๑๑๔๒๑
ถึง กรมบัญชีกลาง



ตามหนังสือกรมบัญชีกลาง ด่วนที่สุด ที่ กค ๐๔๐๖.๓/๓๓๓๖๘ ลงวันที่ ๕ กันยายน ๒๕๕๖ ขอให้กรมป้องกันและบรรเทาสาธารณภัยชี้แจงรายละเอียดเพิ่มเติม กรณีหรือแนวทางปฏิบัติตามระเบียบกระทรวงการคลังว่าด้วยเงินทดรองราชการเพื่อช่วยเหลือผู้ประสบภัยพิบัติกรณีฉุกเฉิน พ.ศ. ๒๕๕๖ เพื่อใช้เป็นข้อมูลประกอบการพิจารณา นั้น

กรมป้องกันและบรรเทาสาธารณภัยขอชี้แจงรายละเอียดเพิ่มเติม ดังนี้

๑. กรณีการมอบอำนาจหน้าที่ในการใช้จ่ายเงินทดรองราชการในเชิงป้องกันหรือยับยั้งภัยพิบัติกรณีฉุกเฉิน ซึ่งเป็นของสำนักงานป้องกันและบรรเทาสาธารณภัยจังหวัดให้แก่อำเภอหรือหน่วยงานอื่น ๆ

เนื่องจากกรมป้องกันและบรรเทาสาธารณภัยพิจารณาเห็นว่า อำนาจหน้าที่ในการใช้จ่ายเงินทดรองราชการในเชิงป้องกันหรือยับยั้งภัยพิบัติกรณีฉุกเฉิน หมายถึง กระบวนการในการใช้จ่ายเงินทดรองราชการเพื่อดำเนินการตามมาตรการและแนวทางในการป้องกันหรือยับยั้งภัยพิบัติในทุกขั้นตอนตามที่คณะกรรมการที่ผู้ว่าราชการจังหวัดแต่งตั้งตามข้อ ๔ ของประกาศกรมป้องกันและบรรเทาสาธารณภัย ลงวันที่ ๒๕ กรกฎาคม ๒๕๕๖ เรื่อง หลักเกณฑ์ วิธีการ และเงื่อนไขการใช้จ่ายเงินทดรองราชการในเชิงป้องกันหรือยับยั้งภัยพิบัติกรณีฉุกเฉิน เสนอ และผู้ว่าราชการจังหวัดได้อนุมัติให้ใช้จ่ายเงินทดรองราชการแล้ว ดังนั้น เมื่อระเบียบกระทรวงการคลังว่าด้วยเงินทดรองราชการเพื่อช่วยเหลือผู้ประสบภัยพิบัติกรณีฉุกเฉิน พ.ศ. ๒๕๕๖ ข้อ ๑๘ กำหนดให้เป็นอำนาจหน้าที่ของสำนักงานป้องกันและบรรเทาสาธารณภัยจังหวัด จึงหาหรือว่า อำนาจหน้าที่ดังกล่าวจะสามารถมอบให้แก่อำเภอหรือหน่วยงานอื่น ๆ ได้หรือไม่ เพียงใด หากสามารถกระทำได้จะมีวิธีดำเนินการอย่างไร และผู้ใดจะเป็นผู้มอบอำนาจดังกล่าว

๒. กรณีที่สำนักงานป้องกันและบรรเทาสาธารณภัยจังหวัดจะเบิกจ่ายเงินทดรองราชการในเชิงป้องกันหรือยับยั้งภัยพิบัติกรณีฉุกเฉินให้แก่หน่วยงานในสังกัดกระทรวงกลาโหม หรือหน่วยงานอื่นที่มีวงเงินทดรองราชการตามระเบียบฯ เป็นการเบิกจ่ายเนื่องจากกรณีใด และในขั้นตอนใด

เป็นการเบิกจ่ายเงินทดรองราชการให้แก่หน่วยงานในสังกัดกระทรวงกลาโหม หรือหน่วยงานอื่นที่มีวงเงินทดรองราชการตามระเบียบฯ ซึ่งมาปฏิบัติงานหรือดำเนินการตามมาตรการหรือแนวทางในการป้องกันหรือยับยั้งภัยพิบัติกรณีฉุกเฉิน ตามที่คณะกรรมการฯ เสนอ เช่น เบิกจ่ายค่าน้ำมันเชื้อเพลิงและหล่อลื่น สำหรับเครื่องจักรกลของหน่วยงานในสังกัดกระทรวงกลาโหมที่นำมาใช้ในการปฏิบัติงาน หรือเบิกจ่ายเป็นค่าตอบแทน ค่าใช้จ่ายในการเดินทางของเจ้าหน้าที่ในสังกัดศูนย์ป้องกันและบรรเทาสาธารณภัยเขต ที่ออกปฏิบัติงาน เป็นต้น

๓. กรณีที่หารือตามข้อ ๑ และข้อ ๒ มีความแตกต่างกันอย่างไร

กรณีที่ ๑ เป็นการหารือในเรื่องของการมอบอำนาจหน้าที่ในการใช้จ่ายเงินอุดหนุนราชการในเชิงป้องกันหรือยับยั้งภัยพิบัติภัยพิบัติกรณีฉุกเฉินให้แก่อำเภอหรือหน่วยงานอื่น ๆ

กรณีที่ ๒ เป็นการหารือในเรื่องของการเบิกจ่ายเงินอุดหนุนราชการในเชิงป้องกันหรือยับยั้งภัยพิบัติกรณีฉุกเฉินให้แก่หน่วยงานในสังกัดกระทรวงกลาโหม หรือหน่วยงานอื่นที่มีวงเงินอุดหนุนราชการตามระเบียบกระทรวงการคลังฯ พ.ศ. ๒๕๕๖ ซึ่งมาปฏิบัติงานหรือดำเนินการตามมาตรการหรือแนวทางในการป้องกันหรือยับยั้งฯ ที่คณะกรรมการฯ เสนอ

จึงเรียนมาเพื่อโปรดทราบ



สำนักช่วยเหลือผู้ประสบภัย

ส่วนช่วยเหลือผู้ประสบภัยภูมิภาค

โทร. ๐ ๒๖๓๗ ๓๕๐๙ โทรสาร ๐ ๒๒๔๑ ๗๔๙๓



ที่ กค ๐๔๐๙.๓/๑๓๔๘๓

กรมบัญชีกลาง

ถนนพระราม ๖ กทม. ๑๐๔๐๐

๒๙ พฤษภาคม ๒๕๕๙

เรื่อง หรือแนวทางปฏิบัติในการให้ความช่วยเหลือผู้ประสบภัยพิบัติกรณีฉุกเฉิน

เรียน อธิบดีกรมป้องกันและบรรเทาสาธารณภัย

อ้างถึง หนังสือกรมป้องกันและบรรเทาสาธารณภัย ที่ มท ๐๖๑๗/๒๐๗๙ ลงวันที่ ๒๗ มีนาคม ๒๕๕๙

ตามที่ขอหารือเกี่ยวกับแนวทางปฏิบัติในการช่วยเหลือผู้ประสบภัย ตามระเบียบกระทรวงการคลังว่าด้วยเงินอุดหนุนราชการเพื่อช่วยเหลือผู้ประสบภัยพิบัติกรณีฉุกเฉิน พ.ศ. ๒๕๕๖ และหลักเกณฑ์และวิธีดำเนินการให้ความช่วยเหลือผู้ประสบภัยพิบัติกรณีฉุกเฉิน พ.ศ. ๒๕๕๖ กรณีราษฎรผู้ประสบภัยพิบัติได้รับการช่วยเหลือจากงบประมาณขององค์กรปกครองส่วนท้องถิ่นตามระเบียบกระทรวงมหาดไทยว่าด้วยวิธีการงบประมาณขององค์กรปกครองส่วนท้องถิ่น พ.ศ. ๒๕๕๑ และหลักเกณฑ์ว่าด้วยการตั้งงบประมาณเพื่อการช่วยเหลือประชาชนตามอำนาจหน้าที่ขององค์การบริหารส่วนจังหวัด เทศบาล และองค์การบริหารส่วนตำบล พ.ศ. ๒๕๕๓ โดยระเบียบฯ และหลักเกณฑ์ฯ ดังกล่าวกำหนดแนวทางการช่วยเหลือตามระเบียบกระทรวงการคลังฯ และหลักเกณฑ์ที่หน่วยงานของรัฐถือปฏิบัติ แต่วงเงินช่วยเหลือไม่เต็มจำนวนตามที่หลักเกณฑ์กำหนด หากสำนักงานป้องกันและบรรเทาสาธารณภัยจังหวัดจะให้การช่วยเหลือส่วนที่เหลือเพิ่มเติมจนเต็มวงเงินตามที่หลักเกณฑ์กำหนดจะสามารถกระทำได้โดยไม่ถือว่าเป็นการช่วยเหลือซ้ำซ้อนแต่อย่างไรหรือไม่ และกรณีเป็นการช่วยเหลือซ้ำซ้อนจะมีแนวทางในการปฏิบัติเพื่อให้ผู้ประสบภัยได้รับความช่วยเหลือเต็มวงเงินตามหลักเกณฑ์ที่กำหนดอย่างไร ความละเอียดแจ้งแล้ว นั้น

กรมบัญชีกลางพิจารณาแล้ว ขอเรียนดังนี้

๑. ตามระเบียบกระทรวงมหาดไทยว่าด้วยวิธีการงบประมาณขององค์กรปกครองส่วนท้องถิ่น พ.ศ. ๒๕๕๑ และหลักเกณฑ์ว่าด้วยการตั้งงบประมาณเพื่อการช่วยเหลือประชาชนตามอำนาจหน้าที่ขององค์การบริหารส่วนจังหวัด เทศบาล และองค์การบริหารส่วนตำบล พ.ศ. ๒๕๕๓ ข้อ ๖ ได้กำหนดแนวทางการช่วยเหลือประชาชนตามโครงการที่ได้รับอนุมัติงบประมาณไว้ โดยให้คณะกรรมการที่ได้รับแต่งตั้งดำเนินการช่วยเหลือประชาชนตามโครงการ ดำเนินการควบคุมการปฏิบัติให้เป็นไปตามวัตถุประสงค์ของโครงการ เป็นธรรมและปฏิบัติตามแนวทางการช่วยเหลือสงเคราะห์ประชาชนที่หน่วยงานของรัฐถือปฏิบัติ อยู่โดยอนุโลม ดังนั้น การปฏิบัติตามหลักเกณฑ์ที่กำหนดดังกล่าว จึงเป็นคนละกรณีกับแนวทางปฏิบัติในการช่วยเหลือผู้ประสบภัยตามระเบียบกระทรวงการคลังกำหนด

๒. ระเบียบกระทรวงการคลังว่าด้วยเงินอุดหนุนราชการเพื่อช่วยเหลือผู้ประสบภัยพิบัติกรณีฉุกเฉิน พ.ศ. ๒๕๕๖ กำหนดให้มีคณะกรรมการให้ความช่วยเหลือผู้ประสบภัยพิบัติจังหวัด (ก.ช.ภ.จ.) เพื่อทำหน้าที่สำรวจความเสียหายที่เกิดจากภัยพิบัติ พิจารณาให้ความช่วยเหลือผู้ประสบภัยพิบัติ ระดมสรรพกำลัง ควบคุม เร่งรัดและประสานงานกับหน่วยงานต่างๆ ในการให้ความช่วยเหลือ พิจารณานุมัติค่าใช้จ่ายในการช่วยเหลือผู้ประสบภัยพิบัติสำหรับส่วนราชการหรือหน่วยงานอื่นของรัฐที่ไม่มีวงเงินอุดหนุนราชการ ทั้งนี้ โดยให้ถือปฏิบัติตามหลักเกณฑ์และวิธีดำเนินการให้ความช่วยเหลือผู้ประสบภัยพิบัติกรณีฉุกเฉิน พ.ศ. ๒๕๕๖ ซึ่งหลักเกณฑ์ดังกล่าวกำหนดให้มีการประสานงานกันระหว่างส่วนราชการหน่วยงานอื่นของรัฐ องค์กรปกครองส่วนท้องถิ่น เอกชน และองค์กรการกุศลที่เกี่ยวข้อง เพื่อให้การช่วยเหลือทั่วถึงไม่ซ้ำซ้อนกัน ดังนั้น กรณีตามข้อหาหรือจึงเป็นอำนาจหน้าที่ความรับผิดชอบของ ก.ช.ภ.จ.ที่จะพิจารณาให้เป็นไปตามระเบียบและหลักเกณฑ์ที่กำหนดข้างต้น

จึงเรียนมาเพื่อโปรดทราบ

ขอแสดงความนับถือ



(นายสมภพ บัณฑิตวิพากษ์)

รองอธิบดี ปฏิบัติราชการแทน

อธิบดีกรมบัญชีกลาง

สำนักมาตรฐานด้านกฎหมายและระเบียบการคลัง

กลุ่มกฎหมายและระเบียบด้านการเบิกจ่าย

โทร. ๐ ๒๒๓๓ ๙๕๔๙



ที่ มท ๐๖๑๗/๒๐๗๙

กรมป้องกันและบรรเทาสาธารณภัย
ถนนอุทองนอก กทม. ๑๐๓๐๐

๒๗ มีนาคม ๒๕๕๙

เรื่อง ขอรื้อแนวทางปฏิบัติในการช่วยเหลือผู้ประสบภัย

เรียน อธิบดีกรมบัญชีกลาง

- อ้างถึง ๑. ระเบียบกระทรวงการคลัง ว่าด้วยเงินอุดหนุนราชการเพื่อช่วยเหลือผู้ประสบภัยพิบัติกรณีฉุกเฉิน พ.ศ. ๒๕๕๖
๒. หลักเกณฑ์และวิธีดำเนินการให้ความช่วยเหลือผู้ประสบภัยพิบัติกรณีฉุกเฉิน พ.ศ. ๒๕๕๖
๓. ระเบียบกระทรวงมหาดไทย ว่าด้วยวิธีการงบประมาณขององค์กรปกครองส่วนท้องถิ่น พ.ศ. ๒๕๕๑
๔. หลักเกณฑ์ว่าด้วยการตั้งงบประมาณเพื่อการช่วยเหลือประชาชนตามอำนาจหน้าที่ของ องค์การบริหารส่วนจังหวัด เทศบาล และองค์การบริหารส่วนตำบล พ.ศ. ๒๕๕๓

ด้วยกรมป้องกันและบรรเทาสาธารณภัย ได้รับข้อหารือเกี่ยวกับแนวทางปฏิบัติในการช่วยเหลือผู้ประสบภัย ตามระเบียบกระทรวงการคลัง ว่าด้วยเงินอุดหนุนราชการเพื่อช่วยเหลือผู้ประสบภัยพิบัติกรณีฉุกเฉิน พ.ศ. ๒๕๕๖ และหลักเกณฑ์และวิธีดำเนินการให้ความช่วยเหลือผู้ประสบภัยพิบัติกรณีฉุกเฉิน พ.ศ. ๒๕๕๖ จากหลายจังหวัด ในประเด็นที่ราษฎรประสบภัย ตัวอย่างเช่น กรณีประสบอัคคีภัย บ้านเรือนที่อยู่อาศัยเสียหายทั้งหมด มูลค่าความเสียหายเกินกว่า ๓๐,๐๐๐ บาท ซึ่งตามหลักเกณฑ์และวิธีดำเนินการให้ความช่วยเหลือผู้ประสบภัยพิบัติกรณีฉุกเฉิน พ.ศ. ๒๕๕๖ ข้อ ๕.๑.๕ กำหนดให้หน่วยราชการที่เกี่ยวข้องดำเนินการช่วยเหลือผู้ประสบอัคคีภัยดังกล่าว เป็นค่าวัสดุก่อสร้างที่อยู่อาศัยประจำซึ่งผู้ประสบภัยพิบัติเป็นเจ้าของ เท่าที่เสียหายจริงหลังละไม่เกิน ๓๐,๐๐๐ บาท ในข้อเท็จจริงหากองค์กรปกครองส่วนท้องถิ่นได้ให้ความช่วยเหลือผู้ประสบอัคคีภัย เป็นค่าวัสดุก่อสร้างที่อยู่อาศัยประจำ วงเงิน ๒๐,๐๐๐ บาท กรณีเช่นนี้ถ้าสำนักงานป้องกันและบรรเทาสาธารณภัยจังหวัด จะให้การช่วยเหลือเพิ่มเติมอีก ๑๐,๐๐๐ บาท รวมเป็น ๓๐,๐๐๐ บาท เพื่อเป็นการบรรเทาความเดือดร้อนเฉพาะหน้าของผู้ประสบภัย จะถือว่าเป็นการช่วยเหลือซ้ำซ้อนตามอ้างถึง ๒ ข้อ ๖ หรือไม่

กรมป้องกันและบรรเทาสาธารณภัย พิจารณาแล้ว เห็นว่าองค์กรปกครองส่วนท้องถิ่นมีอำนาจหน้าที่ให้การช่วยเหลือประชาชนด้านการป้องกันและบรรเทาสาธารณภัย ตามระเบียบฯ และหลักเกณฑ์ฯ ที่อ้างถึง ๓ และ ๔ การปฏิบัติงานตามระเบียบฯ และหลักเกณฑ์ฯ ดังกล่าว มีข้อกำหนด ให้ถือปฏิบัติตามแนวทางช่วยเหลือสงเคราะห์ประชาชนที่หน่วยงานของรัฐถือปฏิบัติอยู่ ซึ่งได้แก่ ระเบียบกระทรวงการคลังว่าด้วยเงินอุดหนุนราชการเพื่อช่วยเหลือผู้ประสบภัยพิบัติกรณีฉุกเฉิน พ.ศ. ๒๕๕๖ และ

หลักเกณฑ์และวิธีดำเนินการให้ความช่วยเหลือผู้ประสบภัยพิบัติกรณีฉุกเฉิน พ.ศ. ๒๕๔๖ โดยใช้งบประมาณรายจ่ายขององค์กรปกครองส่วนท้องถิ่นมาดำเนินการช่วยเหลือ การปฏิบัติงานด้านการป้องกันและบรรเทาสาธารณภัยจึงต้องมีการประสานงานกันระหว่างส่วนราชการและหน่วยงานที่เกี่ยวข้อง เพื่อให้การช่วยเหลือทั่วถึงไม่ซ้ำซ้อนกัน (ตามหลักเกณฑ์และวิธีดำเนินการให้ความช่วยเหลือผู้ประสบภัยพิบัติกรณีฉุกเฉิน พ.ศ. ๒๕๔๖ ข้อ ๖)

กรณีตามตัวอย่างข้างต้น องค์กรปกครองส่วนท้องถิ่นได้ให้การช่วยเหลือผู้ประสบภัยพิบัติไปแล้ว แต่วงเงินช่วยเหลือไม่เต็มจำนวนที่หลักเกณฑ์ฯ กำหนดไว้ อาจจะด้วยเหตุผลเนื่องจากเงินงบประมาณไม่เพียงพอ ฯลฯ หากสำนักงานป้องกันและบรรเทาสาธารณภัยจังหวัด จะให้การช่วยเหลือผู้ประสบภัยเพิ่มเติมจนครบ ๓๐,๐๐๐ บาท ซึ่งเป็นวงเงินช่วยเหลือสูงสุดตามหลักเกณฑ์ ถือว่าวงเงินที่ช่วยเหลือเพิ่มเติมไม่ซ้ำซ้อนกับวงเงินที่องค์กรปกครองส่วนท้องถิ่นให้การช่วยเหลือไปแล้ว เนื่องจากการประสานร่วมกันในการให้ความช่วยเหลือเพื่อเป็นการบรรเทาความเดือดร้อนเฉพาะหน้าของผู้ประสบภัย การให้ความช่วยเหลือเพิ่มเติมของสำนักกรมป้องกันและบรรเทาสาธารณภัยจังหวัด จึงสามารถกระทำได้โดยไม่ถือว่าเป็นการช่วยเหลือซ้ำซ้อนแต่อย่างใด ข้อพิจารณาของกรมป้องกันและบรรเทาสาธารณภัยเช่นนี้ถูกต้องหรือไม่ หากไม่ถูกต้อง จะมีแนวทางในการปฏิบัติให้ผู้ประสบภัยได้รับความช่วยเหลือเต็มวงเงินที่หลักเกณฑ์ฯ กำหนดอย่างไร

จึงเรียนมาเพื่อโปรดพิจารณา ผลเป็นประการใด โปรดแจ้งให้กรมป้องกันและบรรเทาสาธารณภัยทราบ เพื่อจักได้แจ้งให้จังหวัดทราบ และถือเป็นแนวทางปฏิบัติต่อไป

ขอแสดงความนับถือ

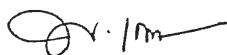

(นายพงศ์เผ่า เกษทอง)

รองอธิบดี ปฏิบัติราชการแทน

อธิบดีกรมป้องกันและบรรเทาสาธารณภัย

สำนักช่วยเหลือผู้ประสบภัย

โทร. ๐ ๒๒๔๓ ๒๑๘๘

ด่วนที่สุด

ที่ กค ๐๔๐๖.๓/๐๘๓๔๕



กรมบัญชีกลาง

ถนนพระราม ๖ กทม. ๑๐๔๐๐

๒ เมษายน ๒๕๕๗

เรื่อง ขอรื้อกรณีโครงการชลประทานสงขลาสนับสนุนเครื่องสูบน้ำและผลักดันน้ำเพื่อช่วยเหลือผู้ประสบอุทกภัย

เรียน อธิบดีกรมป้องกันและบรรเทาสาธารณภัย

อ้างถึง หนังสือกรมป้องกันและบรรเทาสาธารณภัย ด่วนที่สุด ที่ มท ๐๖๑๗/๒๑๘๕ ลงวันที่ ๑๗ มีนาคม ๒๕๕๗

ตามหนังสือที่อ้างถึงแจ้งว่า จังหวัดสงขลาขอรื้อกรณีเกิดอุทกภัยในพื้นที่อำเภอกระแสดินธุ์และอำเภอระโนด ตั้งแต่วันที่ ๒๒ พฤศจิกายน ๒๕๕๖ จังหวัดได้ร้องขอให้โครงการชลประทานสงขลา นำเครื่องสูบน้ำและเครื่องผลักดันน้ำไปปฏิบัติช่วยเหลือผู้ประสบภัยพิบัติ เพื่อป้องกันมิให้น้ำไหลเข้าท่วมขังบ้านเรือนและพื้นที่การเกษตรของราษฎร รวมทั้งป้องกันสิ่งสาธารณประโยชน์ให้ได้รับความเสียหายว่าโครงการชลประทานสงขลาสามารถขอรับการสนับสนุนค่าน้ำมันเชื้อเพลิงและค่ากระแสไฟฟ้าจากเงินอุดหนุนราชการในอำนาจของผู้ว่าราชการจังหวัดตามระเบียบกระทรวงการคลังว่าด้วยเงินอุดหนุนราชการเพื่อช่วยเหลือผู้ประสบภัยพิบัติกรณีฉุกเฉิน พ.ศ. ๒๕๕๖ ข้อ ๒๓ (๒) ได้หรือไม่ หากได้โครงการชลประทานสงขลาจะยืมเงินตามระเบียบของทางราชการ ข้อ ๒๕ วรรคท้าย และดำเนินการออกใบสั่งซื้อ/จ้าง ตามระเบียบพัสดุฯ พ.ศ. ๒๕๓๕ และที่แก้ไขเพิ่มเติม ตามที่ผู้ว่าราชการจังหวัดได้มีคำสั่งมอบหมายให้หัวหน้าส่วนราชการบริหารส่วนกลาง ปฏิบัติราชการแทนได้หรือไม่ และหากโครงการชลประทานสงขลาเป็นหน่วยงานที่มีวงเงินอุดหนุนราชการ ถ้าได้รับการร้องขอหรือถูกสั่งการให้ช่วยเหลือจะขอใช้เงินอุดหนุนราชการในอำนาจของผู้ว่าราชการจังหวัดได้หรือไม่ ซึ่งกรมป้องกันฯ พิจารณาเห็นว่าโครงการชลประทานสงขลาเป็นหน่วยงานในสังกัดสำนักชลประทานที่ ๑๖ ซึ่งเป็นราชการบริหารส่วนกลางของกรมชลประทานที่ปฏิบัติงานอยู่ในพื้นที่จังหวัดสงขลา อีกทั้งกรมชลประทานมิได้เป็นส่วนราชการที่มีวงเงินอุดหนุนราชการตามระเบียบกระทรวงการคลังฯ ข้อ ๘ ดังนั้น หากโครงการชลประทานสงขลา

ได้รับการร้องขอให้หรือถูกสั่งการให้ช่วยเหลือผู้ประสบภัยพิบัติในจังหวัด ก็สามารถขอรับการสนับสนุน
จากจังหวัดได้ตามระเบียบกระทรวงการคลังฯ ข้อ ๒๓ (๒) จึงขอหาหรือว่าความเห็นของกรมป้องกันฯ
ถูกต้องหรือไม่ อย่างไร

กรมบัญชีกลางพิจารณาแล้ว ขอเรียนว่า ความเห็นของกรมป้องกันและบรรเทาสาธารณภัย
ถูกต้องแล้ว

จึงเรียนมาเพื่อโปรดทราบ

ขอแสดงความนับถือ



(นางสาวสุทธิรัตน์ รัตน์โชติ)

ที่ปรึกษาด้านพัฒนาระบบการเงินการคลัง
ปฏิบัติราชการแทน อธิบดีกรมบัญชีกลาง

สำนักกฎหมาย

โทร. ๐ ๒๑๒๗ ๗๐๐๐ ต่อ ๔๓๒๐

โทรสาร ๐ ๒๑๒๗ ๗๒๕๐

ด่วนที่สุด

ที่ มท ๐๖๑๗/๒๑๘๕



กรมป้องกันและบรรเทาสาธารณภัย
ถนนอุทงนอก ดุสิต กทม. ๑๐๓๐๐

๑๗ มีนาคม ๒๕๕๗

เรื่อง ขอรื้อกรณีโครงการชลประทานสงขลาสนับสนุนเครื่องสูบน้ำและผลักต้นน้ำเพื่อช่วยเหลือผู้ประสบอุทกภัย

เรียน ปลัดกระทรวงการคลัง

สิ่งที่ส่งมาด้วย สำเนาหนังสือจังหวัดสงขลา ด่วนที่สุด ที่ สข ๐๐๒๑/๒๑๑๕ ลงวันที่ ๒๐ กุมภาพันธ์ ๒๕๕๗

ด้วยกรมป้องกันและบรรเทาสาธารณภัยได้รับข้อหารือจากจังหวัดสงขลา กรณีเกิดอุทกภัยในพื้นที่อำเภอกระแสดินธุ์ และอำเภอระโนด ตั้งแต่วันที่ ๒๒ พฤศจิกายน ๒๕๕๖ เป็นต้นมา ซึ่งจังหวัดได้ประกาศเขตการให้ความช่วยเหลือผู้ประสบภัยพิบัติกรณีฉุกเฉิน และร้องขอให้โครงการชลประทานสงขลา นำเครื่องสูบน้ำและเครื่องผลักต้นน้ำไปปฏิบัติงานช่วยเหลือผู้ประสบภัยพิบัติ เพื่อป้องกันมิให้น้ำไหลเข้าท่วมขังบ้านเรือนและพื้นที่การเกษตรของราษฎร รวมทั้งป้องกันสิ่งสาธารณประโยชน์มิให้ได้รับความเสียหาย ในการนี้ โครงการชลประทานสงขลาได้ขอรับการสนับสนุนค่าน้ำมันเชื้อเพลิงและค่ากระแสไฟฟ้าจากเงินอุดหนุนราชการในอำนาจของผู้ว่าราชการจังหวัด เนื่องจากเป็นภารกิจที่นอกเหนือจากภารกิจหลักที่รับผิดชอบ โดยขอหารือว่า

๑. โครงการชลประทานสงขลาสามารถขอรับการสนับสนุนค่าน้ำมันเชื้อเพลิงและค่ากระแสไฟฟ้าจากเงินอุดหนุนราชการในอำนาจของผู้ว่าราชการจังหวัด ตามระเบียบกระทรวงการคลังว่าด้วยเงินอุดหนุนราชการเพื่อช่วยเหลือผู้ประสบภัยพิบัติกรณีฉุกเฉิน พ.ศ. ๒๕๕๖ ข้อ ๒๓ (๒) ได้หรือไม่ หากได้ โครงการชลประทานสงขลาจะยืมเงินตามระเบียบของทางราชการตาม ข้อ ๒๕ วรรคท้าย และดำเนินการออกใบสั่งซื้อ/จ้าง ตามระเบียบพัสดุฯ พ.ศ. ๒๕๓๕ และที่แก้ไขเพิ่มเติมฯ ตามที่ผู้ว่าราชการจังหวัดได้มีคำสั่งมอบหมายให้หัวหน้าส่วนราชการบริหารส่วนกลางปฏิบัติราชการแทนได้หรือไม่

๒. หากโครงการชลประทานสงขลาเป็นหน่วยงานที่มีวงเงินอุดหนุนราชการ ถ้าได้รับการร้องขอให้ช่วยเหลือหรือถูกสั่งการจากจังหวัดให้ช่วยเหลือ จะขอใช้เงินอุดหนุนราชการในอำนาจของผู้ว่าราชการจังหวัดได้หรือไม่

กรมป้องกันและบรรเทาสาธารณภัยพิจารณาแล้วเห็นว่า โครงการชลประทานสงขลาเป็นหน่วยงานในสังกัดสำนักชลประทานที่ ๑๖ ซึ่งเป็นราชการบริหารส่วนกลางของกรมชลประทานที่ปฏิบัติงานอยู่ในพื้นที่จังหวัดสงขลา อีกทั้งกรมชลประทานมิได้เป็นส่วนราชการที่มีวงเงินอุดหนุนราชการตามระเบียบกระทรวงการคลังฯ ข้อ ๘ ดังนั้น หากโครงการกรมชลประทานสงขลาได้รับการร้องขอให้ช่วยเหลือหรือ

ถูกสั่งการให้ช่วยเหลือผู้ประสบภัยพิบัติในจังหวัด ก็สามารถขอรับการสนับสนุนจากจังหวัดได้ตามระเบียบฯ
ข้อ ๒๓ (๒)

แต่เนื่องจากข้อหาหรือของจังหวัดสงขลาเป็นการหาหรือแนวทางการให้ความช่วยเหลือ
ผู้ประสบภัยพิบัติกรณีฉุกเฉินตามกฎหมายระเบียบกระทรวงการคลังฯ จึงขอหาหรือว่าความเห็นของกรมป้องกัน
และบรรเทาสาธารณภัยถูกต้องหรือไม่ อย่างไร

จึงเรียนมาเพื่อโปรดพิจารณา ผลเป็นประการใด โปรดแจ้งให้กรมป้องกันและบรรเทา
สาธารณภัยทราบโดยด่วน เพื่อจักได้แจ้งให้จังหวัดสงขลาทราบต่อไป

ขอแสดงความนับถือ



(นายพรพจน์ เพ็ญพาส)

รองอธิบดี ปฏิบัติราชการแทน

อธิบดีกรมป้องกันและบรรเทาสาธารณภัย

สำนักช่วยเหลือผู้ประสบภัย

ส่วนช่วยเหลือผู้ประสบภัยภูมิภาค

โทร. ๐ ๒๖๓๗ ๓๕๐๙

โทรสาร ๐ ๒๒๔๑ ๗๔๙๓

ด่วนที่สุด

ที่ กค ๐๔๐๖.๓/๓๘๘๖๐



กรมบัญชีกลาง

ถนนพระราม ๖ กทม. ๑๐๔๐๐

๑๑ ตุลาคม ๒๕๕๖

เรื่อง หรือแนวทางปฏิบัติตามหลักเกณฑ์การใช้จ่ายเงินอุดหนุนราชการเพื่อช่วยเหลือผู้ประสบภัยพิบัติ
กรณีฉุกเฉิน พ.ศ. ๒๕๕๖

เรียน อธิบดีกรมป้องกันและบรรเทาสาธารณภัย

อ้างถึง หนังสือกรมป้องกันและบรรเทาสาธารณภัย ด่วนที่สุด ที่ มท ๐๖๑๓/๘๘๙๔ ลงวันที่ ๑๗ กรกฎาคม ๒๕๕๖

ตามหนังสือที่อ้างถึงขอหารือเกี่ยวกับแนวทางการปฏิบัติตามหลักเกณฑ์การใช้จ่ายเงินอุดหนุน
ราชการเพื่อช่วยเหลือผู้ประสบภัยพิบัติกรณีฉุกเฉิน พ.ศ. ๒๕๕๖ ดังนี้

๑. จังหวัดจะเบิกจ่ายเงินอุดหนุนราชการเพื่อช่วยเหลือผู้ประสบภัยพิบัติกรณีฉุกเฉิน
เป็นค่าน้ำมันเชื้อเพลิงและล้อเลื่อนสำหรับยานพาหนะ เครื่องจักรกลและเครื่องสูบน้ำหรือผลักดันน้ำ
ของทางราชการตามข้อ ๕.๖.๒ หรือค่าตอบแทน ค่าตอบแทนการปฏิบัติงานนอกเวลา ค่าใช้จ่ายในการ
เดินทางสำหรับเจ้าหน้าที่ที่ออกปฏิบัติงานให้ความช่วยเหลือประชาชนในพื้นที่ประสบภัยตามข้อ ๕.๖.๒
ของหลักเกณฑ์ฯ ให้แก่ศูนย์ป้องกันและบรรเทาสาธารณภัยเขต ซึ่งเป็นหน่วยงานในสังกัดกรมป้องกัน
และบรรเทาสาธารณภัยหรือหน่วยงานในสังกัดกระทรวงกลาโหมที่มาปฏิบัติภารกิจให้ความช่วยเหลือ
ผู้ประสบภัยพิบัติกรณีฉุกเฉินตามที่ผู้ว่าราชการจังหวัดขอรับการสนับสนุนได้หรือไม่

๒. ในกรณีงบประมาณปกติไม่เพียงพอหรือมิได้มีการตั้งงบประมาณไว้ จังหวัดจะสามารถ
เบิกจ่ายเงินอุดหนุนราชการเพื่อช่วยเหลือผู้ประสบภัยพิบัติกรณีฉุกเฉินเป็นค่าตอบแทน ค่าตอบแทน
การปฏิบัติงานนอกเวลา ค่าใช้จ่ายในการเดินทางสำหรับเจ้าหน้าที่ที่ออกปฏิบัติงานให้ความช่วยเหลือ
ประชาชนในพื้นที่ประสบภัยตามข้อ ๕.๖.๕ ของหลักเกณฑ์ฯ ได้ทุกรายหรือไม่ หรือจะสามารถเบิกจ่าย
ได้เฉพาะผู้ปฏิบัติงานตามที่ระบุไว้ในข้อ ๕.๖.๕ (๑) - (๖)

ความละเอียดแจ้งแล้ว นั้น

กรมบัญชีกลางพิจารณาแล้ว ขอเรียนว่า

๑. ระเบียบกระทรวงการคลังว่าด้วยเงินอุดหนุนราชการเพื่อช่วยเหลือผู้ประสบภัยพิบัติ
กรณีฉุกเฉิน พ.ศ. ๒๕๕๖ ข้อ ๘ และข้อ ๒๓ (๒) และ (๓) กำหนดให้จังหวัดมีเงินอุดหนุนราชการเพื่อช่วยเหลือ
ผู้ประสบภัยพิบัติกรณีฉุกเฉิน โดยตั้งไว้ที่สำนักงานป้องกันและบรรเทาสาธารณภัยจังหวัด เพื่อให้
ความช่วยเหลือในหน้าที่ของจังหวัดหรือในกรณีส่วนราชการหรือหน่วยงานอื่นของรัฐซึ่งไม่มีเงินอุดหนุน
ราชการได้รับการร้องขอหรือถูกสั่งการให้ช่วยเหลือ จังหวัดสามารถเบิกจ่ายเงินอุดหนุนราชการ

เพื่อสนับสนุนการดำเนินงานของหน่วยงานดังกล่าวได้ สำหรับกรมป้องกันและบรรเทาสาธารณภัย และกระทรวงกลาโหมซึ่งเป็นหน่วยงานที่มีวงเงินตรงราชการเพื่อใช้หรือสนับสนุนการให้ความช่วยเหลือผู้ประสบภัยพิบัติกรณีฉุกเฉินทุกภัยพิบัติ ในอำนาจหน้าที่หน่วยงานละ ๕๐ ล้านบาท อยู่แล้ว ในกรณี ที่หน่วยงานทั้งสองแห่งจะดำเนินการให้ความช่วยเหลือโดยตรงหรือได้รับการร้องขอจากจังหวัดจะต้องเบิกจ่าย จากเงินตรงราชการของตนเอง จังหวัดไม่สามารถเบิกจ่ายเงินตรงราชการให้กับหน่วยงานทั้งสองแห่งได้ แต่อย่างไรก็ดี ในส่วนของกระทรวงกลาโหมการช่วยเหลือผู้ประสบภัยพิบัติให้เป็นไปตามข้อตกลงร่วมกัน ระหว่างส่วนราชการที่เกี่ยวข้อง

๒. สำหรับรายการค่าใช้จ่ายตามหลักเกณฑ์ ข้อ ๕.๖.๕ กำหนดขึ้นโดยมีวัตถุประสงค์ เพื่อให้เบิกจ่ายเป็นค่าตอบแทน ค่าตอบแทนการปฏิบัติงานนอกเวลา ค่าใช้จ่ายในการเดินทางแก่เจ้าหน้าที่ ทูกราย ซึ่งได้รับคำสั่งให้ออกไปปฏิบัติงานให้ความช่วยเหลือประชาชนในพื้นที่ที่ประสบภัยพิบัติในกรณี งบประมาณปกติไม่เพียงพอหรือมิได้ตั้งงบประมาณไว้ แต่กรณีของเจ้าหน้าที่ที่ออกปฏิบัติงานตาม (๑) – (๒) เป็นการกำหนดกรอบการจ่ายค่าตอบแทนโดยจำกัดจำนวนรายที่มีสิทธิ์ได้รับค่าตอบแทนดังกล่าวตามกิจกรรม ที่กำหนด ดังนั้น ในกรณีที่จังหวัดไม่มีงบประมาณปกติไว้เพื่อการนี้ก็สามารถเบิกจ่ายเงินตรงราชการ ให้กับเจ้าหน้าที่ที่ออกปฏิบัติงานให้ความช่วยเหลือได้ทุกราย มิได้หมายความว่าผู้ปฏิบัติงานตามที่ระบุไว้ใน ข้อ ๕.๖.๕ (๑) – (๒) เท่านั้น

จึงเรียนมาเพื่อโปรดทราบ

ขอแสดงความนับถือ



(นางสาวสุทธิรัตน์ รัตนโชติ)

ที่ปรึกษาด้านพัฒนาระบบการเงินการคลัง
ปฏิบัติราชการแทน อธิบดีกรมบัญชีกลาง

สำนักกฎหมาย

โทร. ๐ ๒๑๒๗ ๗๐๐๐ ต่อ ๔๓๒๐

โทรสาร ๐ ๒๑๒๗ ๗๒๖๖

ด่วนที่สุด

ที่ มท ๐๖๑๗/๘๘๙๔



กรมป้องกันและบรรเทาสาธารณภัย
ถนนอุทงนอก กทม. ๑๐๓๐๐

๑๗ กรกฎาคม ๒๕๕๖

เรื่อง ทหารี่แนวทางการปฏิบัติตามหลักเกณฑ์การใช้จ่ายเงินอุดหนุนราชการเพื่อช่วยเหลือผู้ประสบภัยพิบัติ
กรณีฉุกเฉิน พ.ศ. ๒๕๕๖

เรียน ปลัดกระทรวงการคลัง

ด้วยกรมป้องกันและบรรเทาสาธารณภัยได้รับข้อหารือเกี่ยวกับแนวทางปฏิบัติตามหลักเกณฑ์
การใช้จ่ายเงินอุดหนุนราชการเพื่อช่วยเหลือผู้ประสบภัยพิบัติกรณีฉุกเฉิน พ.ศ. ๒๕๕๖ จากจังหวัดต่างๆ
ดังนี้

๑. จังหวัดจะเบิกจ่ายเงินอุดหนุนราชการเพื่อช่วยเหลือผู้ประสบภัยพิบัติกรณีฉุกเฉินเป็นค่า
น้ำมันเชื้อเพลิงและหล่อลื่นสำหรับยานพาหนะ เครื่องจักรกลและเครื่องสูบน้ำหรือผลักดันน้ำของทางราชการ
ตามข้อ ๕.๖.๒ หรือค่าตอบแทน ค่าตอบแทนการปฏิบัติงานนอกเวลา ค่าใช้จ่ายในการเดินทางสำหรับ
เจ้าหน้าที่ที่ออกปฏิบัติงานให้ความช่วยเหลือประชาชนในพื้นที่ประสบภัยตามข้อ ๕.๖.๕ ของหลักเกณฑ์
การใช้จ่ายเงินอุดหนุนราชการเพื่อช่วยเหลือผู้ประสบภัยพิบัติกรณีฉุกเฉิน พ.ศ. ๒๕๕๖ ให้แก่ศูนย์ป้องกัน
และบรรเทาสาธารณภัยเขต ซึ่งเป็นหน่วยงานต้นสังกัดของกรมป้องกันและบรรเทาสาธารณภัย หรือหน่วยงาน
ในสังกัดกระทรวงกลาโหมที่มาปฏิบัติภารกิจให้ความช่วยเหลือผู้ประสบภัยพิบัติกรณีฉุกเฉิน ตามที่
ผู้ว่าราชการจังหวัดขอรับการสนับสนุนได้หรือไม่

๒. ในกรณีที่ยังงบประมาณปกติไม่เพียงพอหรือมิได้มีการตั้งงบประมาณไว้ จังหวัดจะสามารถ
เบิกจ่ายเงินอุดหนุนราชการเพื่อช่วยเหลือผู้ประสบภัยพิบัติกรณีฉุกเฉินเป็นค่าตอบแทน ค่าตอบแทนการ
ปฏิบัติงานนอกเวลา ค่าใช้จ่ายในการเดินทางสำหรับเจ้าหน้าที่ที่ออกปฏิบัติงานให้ความช่วยเหลือประชาชน
ในพื้นที่ประสบภัยตามข้อ ๕.๖.๕ ของหลักเกณฑ์การใช้จ่ายเงินอุดหนุนราชการเพื่อช่วยเหลือผู้ประสบภัย
พิบัติกรณีฉุกเฉิน พ.ศ. ๒๕๕๖ ได้ทุกรายหรือไม่ หรือจะสามารถเบิกจ่ายได้เฉพาะผู้ปฏิบัติงานตามที่ระบุ
ไว้ในข้อ ๕.๖.๕ (๑) - (๖) เท่านั้น

กรมป้องกันและบรรเทาสาธารณภัยพิจารณาเห็นว่า เพื่อให้เกิดความชัดเจนและเป็น
บรรทัดฐานในทางปฏิบัติ จึงใคร่ขอให้กระทรวงการคลังได้พิจารณาข้อหาหรือดังกล่าว

จึงเรียนมาเพื่อโปรดพิจารณา ผลเป็นประการใด โปรดแจ้งให้กรมป้องกันและบรรเทา
สาธารณภัยทราบด้วย เพื่อจักได้แจ้งให้ทุกจังหวัดทราบและถือเป็นแนวทางปฏิบัติต่อไป

ขอแสดงความนับถือ

(นายพรพจน์ เพ็ญพาส)

รองอธิบดี ปฏิบัติราชการแทน

อธิบดีกรมป้องกันและบรรเทาสาธารณภัย

สำนักช่วยเหลือผู้ประสบภัย

ส่วนช่วยเหลือผู้ประสบภัยภูมิภาค

โทรศัพท์ ๐ ๒๖๓๗ ๓๕๐๘ โทรสาร ๐ ๒๒๔๑ ๗๔๙๓

ด่วนที่สุด

ที่ กค ๐๔๐๖.๓/๔๑๗๘๙



กรมบัญชีกลาง

ถนนพระราม ๖ กทม. ๑๐๔๐๐

๒๒ ธันวาคม ๒๕๕๗

เรื่อง ขออนุมัติยกเว้นการปฏิบัติตามระเบียบกระทรวงการคลังว่าด้วยเงินอุดหนุนราชการเพื่อช่วยเหลือผู้ประสบภัยพิบัติกรณีฉุกเฉิน พ.ศ. ๒๕๕๖

เรียน อธิบดีกรมป้องกันและบรรเทาสาธารณภัย

อ้างถึง หนังสือกรมป้องกันและบรรเทาสาธารณภัย ที่ มท ๐๖๑๗/๑๒๖๒๔ ลงวันที่ ๑๐ พฤศจิกายน ๒๕๕๗

ตามหนังสือที่อ้างถึงแจ้งว่า จังหวัดนราธิวาสขออนุมัติยกเว้นการปฏิบัติตามระเบียบกระทรวงการคลังว่าด้วยเงินอุดหนุนราชการเพื่อช่วยเหลือผู้ประสบภัยพิบัติกรณีฉุกเฉิน พ.ศ. ๒๕๕๖ กรณีชาวประมงชายฝั่งไม่สามารถนำเรือออกหาปลาได้ในช่วงเดือนตุลาคมถึงเดือนธันวาคมของทุกปี เนื่องจากเป็นช่วงที่เกิดมรสุมมีคลื่นลมแรงทำให้ขาดรายได้ ซึ่งจังหวัดไม่สามารถประกาศเขตการให้ความช่วยเหลือผู้ประสบภัยพิบัติกรณีฉุกเฉินและดำเนินการให้ความช่วยเหลือได้ เนื่องจากไม่ได้ประสบภัยพิบัติกรณีฉุกเฉินตามระเบียบฯ ดังนั้น เพื่อให้สามารถดำเนินการช่วยเหลือราษฎรผู้ได้รับผลกระทบจากเหตุการณ์ดังกล่าว จังหวัดนราธิวาสจึงขอยกเว้นการปฏิบัติตามระเบียบฯ ดังนี้

๑. ให้จังหวัดนราธิวาสสามารถประกาศให้พื้นที่ที่ได้รับผลกระทบ กรณีเหตุคลื่นลมแรง และผู้ประกอบการประมงไม่สามารถประกอบอาชีพได้ตามปกติ เป็นเขตการให้ความช่วยเหลือผู้ประสบภัยพิบัติกรณีฉุกเฉิน และสามารถให้ความช่วยเหลือได้ตามระเบียบฯ

๒. ให้ผู้ว่าราชการจังหวัดสามารถใช้ดุลยพินิจมอบให้สำนักงานป้องกันและบรรเทาสาธารณภัย จังหวัดดำเนินการให้ความช่วยเหลือผู้ประสบภัยพิบัติตามหลักเกณฑ์การใช้จ่ายเงินอุดหนุนราชการเพื่อช่วยเหลือผู้ประสบภัยพิบัติกรณีฉุกเฉิน พ.ศ. ๒๕๕๖ ข้อ ๕.๑ ด้านการดำรงชีพ ได้ทันที เมื่อพิจารณาเห็นว่ามีความจำเป็นต้องให้ความช่วยเหลือ โดยไม่ต้องดำเนินการตามระเบียบฯ ข้อ ๒๓ (๑)

ความละเอียดแจ้งแล้ว นั้น

กรมบัญชีกลางพิจารณาแล้ว ขอเรียนว่า ระเบียบกระทรวงการคลังว่าด้วยเงินอุดหนุนราชการเพื่อช่วยเหลือผู้ประสบภัยพิบัติกรณีฉุกเฉิน พ.ศ. ๒๕๕๖ มีวัตถุประสงค์เพื่อช่วยเหลือหรือแก้ไขปัญหาความเดือดร้อนเฉพาะหน้า เมื่อภัยพิบัตินั้นได้ก่อให้เกิดอันตรายแก่ชีวิต ร่างกาย หรือทรัพย์สินของประชาชนโดยเร่งด่วนตามความจำเป็นและเหมาะสม และโดยที่สถานการณ์ในช่วงระยะเวลาดังกล่าวเป็นปรากฏการณ์ที่เป็นไปตามฤดูกาลของทุกปี จังหวัดทราบถึงผลกระทบในการขาดรายได้อยู่แล้วจึงสามารถ

พิจารณาดำเนินการโดยแนวทางอื่นเพื่อรองรับผลกระทบล่วงหน้าในระยะยาวและอย่างยั่งยืนได้ และเพื่อให้การใช้จ่ายเงินอุดหนุนราชการเป็นไปตามเจตนารมณ์และวินัยทางการคลัง จึงไม่อนุมัติให้ยกเว้น การปฏิบัติตามระเบียบฯ

จึงเรียนมาเพื่อโปรดทราบและดำเนินการต่อไป

ขอแสดงความนับถือ

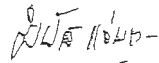

(นายมนัส แจ่มเวหา)

อธิบดีกรมบัญชีกลาง

สำนักกฎหมาย

โทร. ๐ ๒๑๒๗ ๗๐๐๐ ต่อ ๔๓๒๐

โทรสาร ๐ ๒๑๒๗ ๗๒๕๐



ที่ มท ๐๖๑๗/๑๒๖๒๔

กรมป้องกันและบรรเทาสาธารณภัย
ถนนอุทงนอก กทม. ๑๐๓๐๐

๑๐ พฤศจิกายน ๒๕๕๗

เรื่อง ขออนุมัติยกเว้นการปฏิบัติตามระเบียบกระทรวงการคลังว่าด้วยเงินทดรองราชการเพื่อช่วยเหลือผู้ประสบภัยพิบัติกรณีฉุกเฉิน พ.ศ. ๒๕๕๖

เรียน ปลัดกระทรวงการคลัง

สิ่งที่ส่งมาด้วย สำเนาหนังสือจังหวัดนราธิวาส ด่วนมาก ที่ นธ ๐๐๒๑/๑๓๒๔๐

ลงวันที่ ๒๔ ธันวาคม ๒๕๕๖ จำนวน ๑ ฉบับ

ด้วยจังหวัดนราธิวาส แจ้งว่า จังหวัดประสบปัญหาอุปสรรคในการดำเนินการช่วยเหลือผู้ประสบภัยพิบัติตามระเบียบกระทรวงการคลังว่าด้วยเงินทดรองราชการเพื่อช่วยเหลือผู้ประสบภัยพิบัติกรณีฉุกเฉิน พ.ศ. ๒๕๕๖ ดังนี้

๑. ช่วงเดือนตุลาคมถึงเดือนธันวาคมของทุกปี เป็นช่วงที่เกิดมรสุม มีคลื่นลมแรงทำให้ชาวประมงชายฝั่งได้รับความเดือดร้อน ไม่สามารถนำเรือออกหาปลาได้เป็นเวลานาน ๔๕ - ๖๐ วัน ส่งผลให้ขาดรายได้ ซึ่งจังหวัดไม่สามารถประกาศเขตการให้ความช่วยเหลือผู้ประสบภัยพิบัติกรณีฉุกเฉินได้ เนื่องจากไม่ได้ประสบภัยพิบัติกรณีฉุกเฉินตามระเบียบฯ ทำให้ไม่สามารถให้ความช่วยเหลือกรณีดังกล่าวได้

๒. เมื่อผู้ว่าราชการจังหวัดได้จัดสรรเงินทดรองราชการตามข้อ ๘ (๘) ของระเบียบฯ ให้แก่อำเภอไปแล้ว ผู้ว่าราชการจังหวัดไม่สามารถใช้ดุลยพินิจมอบให้สำนักงานป้องกันและบรรเทาสาธารณภัยจังหวัดเป็นหน่วยดำเนินการช่วยเหลือผู้ประสบภัยพิบัติด้านการดำรงชีพได้ เนื่องจากไม่เป็นไปตามระเบียบฯ ข้อ ๒๓ (๑) ที่กำหนดให้อำเภอดำเนินการให้ความช่วยเหลือตามมติของ ก.ช.ภ.อ. ภายในวงเงินทดรองราชการฯ ตามที่ผู้ว่าราชการจังหวัดจัดสรรให้ และในกรณีที่มีความจำเป็นต้องใช้เงินเพื่อดำเนินการช่วยเหลือผู้ประสบภัยพิบัติมากกว่าวงเงินที่ได้รับจัดสรร ให้อำเภอขอรับการสนับสนุนโดยตรงจากจังหวัดและให้ผู้ว่าราชการจังหวัดอนุมัติการจ่ายเงินทดรองราชการฯ ของจังหวัดเพื่อสนับสนุนการดังกล่าวหรือดำเนินการให้ความช่วยเหลือตามมติของ ก.ช.ภ.จ.

ดังนั้น เพื่อให้การช่วยเหลือราษฎรผู้ได้รับผลกระทบและได้รับความเดือดร้อน ประกอบกับจังหวัดเป็นพื้นที่ที่มีเหตุการณ์ความไม่สงบซึ่งมีการช่วงชิงมวลชนระหว่างรัฐและฝ่ายตรงข้าม จังหวัดนราธิวาสจึงขอยกเว้นการปฏิบัติตามระเบียบกระทรวงการคลังว่าด้วยเงินทดรองราชการเพื่อช่วยเหลือผู้ประสบภัยพิบัติกรณีฉุกเฉิน พ.ศ. ๒๕๕๖ ดังนี้

๑. ให้จังหวัดนครราชสีมาสามารถประกาศให้พื้นที่ที่ได้รับผลกระทบ กรณีเหตุคลื่นลมแรง และผู้ประกอบอาชีพประมงไม่สามารถประกอบอาชีพได้ตามปกติ เป็นเขตการให้ความช่วยเหลือผู้ประสบภัยพิบัติกรณีฉุกเฉิน และสามารถให้การช่วยเหลือได้ตามระเบียบฯ

๒. ให้ผู้ว่าราชการจังหวัดใช้ดุลยพินิจมอบให้สำนักงานป้องกันและบรรเทาสาธารณภัยจังหวัด ดำเนินการให้ความช่วยเหลือผู้ประสบภัยพิบัติตามหลักเกณฑ์การใช้จ่ายเงินอุดหนุนจากราชการเพื่อช่วยเหลือผู้ประสบภัยพิบัติกรณีฉุกเฉิน พ.ศ. ๒๕๕๖ ข้อ ๕.๑ ด้านการดำรงชีพ ได้ทันที เมื่อพิจารณาเห็นว่ามีความจำเป็นต้องให้ความช่วยเหลือผู้ประสบภัยพิบัติกรณีฉุกเฉิน โดยไม่ต้องดำเนินการตามระเบียบฯ ข้อ ๒๓ (๑)

รายละเอียดปรากฏตามสิ่งที่ส่งมาด้วย

กรมป้องกันและบรรเทาสาธารณภัยพิจารณาเห็นว่า การอนุมัติให้ยกเว้นการปฏิบัติตามระเบียบกระทรวงการคลังว่าด้วยเงินอุดหนุนจากราชการเพื่อช่วยเหลือผู้ประสบภัยพิบัติกรณีฉุกเฉิน พ.ศ. ๒๕๕๖ เป็นอำนาจของกระทรวงการคลัง จึงขอส่งเรื่องของจังหวัดนครราชสีมา มาเพื่อพิจารณาต่อไป

จึงเรียนมาเพื่อโปรดพิจารณา ผลเป็นประการใด โปรดแจ้งกรมป้องกันและบรรเทาสาธารณภัยทราบด้วย จักขอบคุณยิ่ง

ขอแสดงความนับถือ



(นายสุปกิต โพธิ์ปภาพันธ์)

รองอธิบดี ปฏิบัติราชการแทน

อธิบดีกรมป้องกันและบรรเทาสาธารณภัย

สำนักช่วยเหลือผู้ประสบภัย

ส่วนช่วยเหลือผู้ประสบภัยภูมิภาค

โทรศัพท์ ๐ ๒๖๓๗ ๓๕๐๙ โทรสาร ๐ ๒๒๔๑ ๗๔๙๓

ด่วนที่สุด

ที่ กค ๐๔๐๖.๓/๒๘๕๘๕



กรมบัญชีกลาง

ถนนพระราม ๖ กทม. ๑๐๔๐๐

๓๐ กรกฎาคม ๒๕๕๖

เรื่อง ขอรื้อการประกาศเขตการให้ความช่วยเหลือผู้ประสบภัยพิบัติ และการให้ความช่วยเหลือผู้ประสบภัยพิบัติตามระเบียบกระทรวงการคลังว่าด้วยเงินอุดหนุนราชการเพื่อช่วยเหลือผู้ประสบภัยพิบัติกรณีฉุกเฉิน พ.ศ. ๒๕๕๖ จังหวัดชลบุรี

เรียน อธิบดีกรมป้องกันและบรรเทาสาธารณภัย

อ้างถึง หนังสือกรมป้องกันและบรรเทาสาธารณภัย ด่วนที่สุด ที่ มท ๐๖๑๗/๔๓๒๙ ลงวันที่ ๒๔ เมษายน ๒๕๕๖

ตามหนังสือที่อ้างถึง ขอรื้อกรณีจังหวัดชลบุรีได้เกิดอัคคีภัยขึ้นที่บ้านเลขที่ ๑๒๕/๗๙-๘๒ หมู่ที่ ๔ ตำบลพลูตาหลวง อำเภอสัตหีบ จำนวน ๔ คริวเรือน เมื่อวันที่ ๑๒ มีนาคม ๒๕๕๖ โดยสาเหตุการเกิดอัคคีภัยอยู่ระหว่างดำเนินการของพนักงานสอบสวนและยังไม่ได้ข้อยุติ ซึ่งจังหวัดชลบุรีเห็นว่าการเกิดอัคคีภัยดังกล่าวเป็นเรื่องยังไม่ชัดเจนว่าเป็นไปตามระเบียบกระทรวงการคลังว่าด้วยเงินอุดหนุนราชการเพื่อช่วยเหลือผู้ประสบภัยพิบัติกรณีฉุกเฉิน พ.ศ. ๒๕๕๖ จึงขอรื้อว่าเมื่อเกิดอัคคีภัยซึ่งก่อให้เกิดอันตรายแก่ชีวิตร่างกายของประชาชนหรือก่อให้เกิดความเสียหายแก่ทรัพย์สินของประชาชน หากเป็นกรณียังไม่ทราบสาเหตุของการเกิดอัคคีภัยที่ชัดเจนและยังไม่ได้ข้อยุติ จังหวัดยังคงไม่สามารถประกาศเขตการให้ความช่วยเหลือผู้ประสบภัยพิบัติกรณีฉุกเฉินตามระเบียบฯ ได้ โดยจะต้องรอผลการสอบสวนที่ชัดเจนของคดีอาญา เนื่องจากหากประกาศเขตการให้ความช่วยเหลือฯ และมีการให้ความช่วยเหลือตามหลักเกณฑ์แล้ว ต่อมาผลการสอบสวนปรากฏว่า สาเหตุการเกิดอัคคีภัยมาจากความประมาทและเป็นคดีอาญาอาจส่งผลให้หน่วยงานที่ให้ความช่วยเหลือต้องหางบประมาณอื่นชดใช้ในกรณีที่ได้ช่วยเหลือผู้ประสบภัยไปแล้ว ความเห็นดังกล่าวถูกต้องหรือไม่ ซึ่งกรณีนี้กรมป้องกันและบรรเทาสาธารณภัยพิจารณาเห็นว่า หากข้อเท็จจริงปรากฏว่าเหตุอัคคีภัยในครั้งนี้มีลักษณะที่มีความรุนแรง มีผลกระทบ หรือก่อให้เกิดความเสียหายต่อสาธารณะและเกิดขึ้นโดยปัจจุบันทันด่วน จำเป็นต้องรีบแก้ไขโดยฉับพลัน และโดยที่วัตถุประสงค์ของระเบียบฯ มุ่งหมายที่จะบรรเทาความเดือดร้อนเฉพาะหน้าของผู้ประสบภัยพิบัติตามความจำเป็นและเหมาะสม ดังนั้น หากมีบุคคลใดได้รับความเดือดร้อนหรือเสียหายจากภัยพิบัติกรณีฉุกเฉิน จังหวัดก็สามารถให้ความช่วยเหลือได้ตามระเบียบและหลักเกณฑ์ที่กระทรวงการคลังกำหนด แต่เนื่องจากข้อหาดังกล่าวเป็นการหารือแนวทางปฏิบัติตามระเบียบ จึงขอรื้อว่าความเห็นของกรมป้องกันและบรรเทาสาธารณภัย ถูกต้องหรือไม่ อย่างไร ความละเอียดแจ้งแล้ว นั้น

กรมบัญชีกลางพิจารณาแล้ว ขอเรียนว่า ความเห็นของกรมป้องกันและบรรเทาสาธารณภัย ถูกต้องแล้ว เนื่องจากการสอบสวนเพื่อหาข้อเท็จจริงเกี่ยวกับสาเหตุของการเกิดอัคคีภัยดังกล่าวเป็น กระบวนการสอบสวนข้อเท็จจริงในชั้นของพนักงานสอบสวน ซึ่งเป็นคนละกรณีกับการพิจารณาให้ความ ช่วยเหลือผู้ประสบภัยพิบัติตามระเบียบฯ

จึงเรียนมาเพื่อโปรดทราบ

ขอแสดงความนับถือ



(นางสาวสุทธีรัตน์ รัตน์โชติ)

ที่ปรึกษาด้านพัฒนาระบบการเงินการคลัง
ปฏิบัติราชการแทน อธิบดีกรมบัญชีกลาง

สำนักกฎหมาย

โทร. ๐ ๒๑๒๗ ๗๐๐๐ ต่อ ๔๓๒๐

โทรสาร ๐ ๒๑๒๗ ๗๒๖๖

ด่วนที่สุด

ที่ มท ๐๖๑๗/๔๓๒๙



กรมป้องกันและบรรเทาสาธารณภัย
ถนนอุทงนอก กทม. ๑๐๓๐๐

๒๔ เมษายน ๒๕๕๖

เรื่อง ขอร้องการประกาศเขตการให้ความช่วยเหลือผู้ประสบภัยพิบัติ และการให้ความช่วยเหลือผู้ประสบภัยพิบัติ ตามระเบียบกระทรวงการคลังว่าด้วยเงินอุดหนุนราชการเพื่อช่วยเหลือผู้ประสบภัยพิบัติกรณีฉุกเฉิน พ.ศ. ๒๕๕๖ จังหวัดชลบุรี

เรียน ปลัดกระทรวงการคลัง

สิ่งที่ส่งมาด้วย สำเนาหนังสือจังหวัดชลบุรี ด่วนที่สุด ที่ ขบ ๐๐๒๑/๖๖๔๘ ลงวันที่ ๑ เมษายน ๒๕๕๖ จำนวน ๑ ฉบับ

ด้วยจังหวัดชลบุรีแจ้งว่า เมื่อวันที่ ๑๒ มีนาคม ๒๕๕๖ เวลา ๒๐.๓๐ น. ได้เกิดอัคคีภัยขึ้นที่บ้านเลขที่ ๑๒๕/๗๙ - ๘๒ หมู่ที่ ๔ ตำบลพลูตาหลวง อำเภอสัตหีบ ราษฎรได้รับความเดือดร้อน จำนวน ๔ ครอบครัว ต่อมา เจ้าหน้าที่วิทยาการจาก ศพภ.๒ ได้มาตรวจสอบสถานที่เกิดเหตุแล้วเชื่อว่าเหตุที่เกิดเพลิงไหม้ในครั้งนี้ น่าจะมาจากความประมาทของนายเอกไม่ทราบชื่อและนามสกุลจริงกับพวก พนักงานสอบสวนจึงรับคำร้องทุกข์ไว้เพื่อดำเนินการสืบสวนสอบสวนต่อไป ซึ่งจังหวัดชลบุรีเห็นว่า กรณีอัคคีภัยดังกล่าวเป็นเรื่องยังไม่ชัดเจนว่าเป็นไปตามระเบียบกระทรวงการคลังว่าด้วยเงินอุดหนุนราชการเพื่อช่วยเหลือผู้ประสบภัยพิบัติกรณีฉุกเฉิน พ.ศ. ๒๕๕๖ เนื่องจากสาเหตุการเกิดอัคคีภัยอยู่ระหว่างดำเนินการของพนักงานสอบสวนและยังไม่ได้ข้อยุติ จึงขอร้องว่า เมื่อเกิดอัคคีภัยซึ่งก่อให้เกิดอันตรายแก่ชีวิต ร่างกายของประชาชนหรือก่อให้เกิดความเสียหายแก่ทรัพย์สินของประชาชน หากเป็นกรณียังไม่ทราบสาเหตุของการเกิดอัคคีภัยที่ชัดเจนเนื่องจากอยู่ระหว่างดำเนินการของพนักงานสอบสวนและยังไม่ได้ข้อยุติ จังหวัดยังคงไม่สามารถประกาศเขตการให้ความช่วยเหลือผู้ประสบภัยพิบัติกรณีฉุกเฉินตามระเบียบกระทรวงการคลังว่าด้วยเงินอุดหนุนราชการเพื่อช่วยเหลือผู้ประสบภัยพิบัติกรณีฉุกเฉิน พ.ศ. ๒๕๕๖ ได้ โดยจะต้องรอผลการสอบสวนที่ชัดเจนของคดีอาญา เนื่องจากการประกาศเขตการให้ความช่วยเหลือฯ และมีกรให้ความช่วยเหลือตามหลักเกณฑ์ที่กำหนดตามระเบียบฯ แล้ว ต่อมา ผลการสอบสวนปรากฏว่าสาเหตุการเกิดอัคคีภัยมาจากความประมาทและเป็นคดีอาญา อาจส่งผลให้หน่วยงานที่ให้ความช่วยเหลือต้องหางบประมาณอื่นชดเชยในกรณีที่ได้ช่วยเหลือผู้ประสบภัยไปแล้ว ความเห็นดังกล่าวถูกต้องหรือไม่ นั้น

กรมป้องกันและบรรเทาสาธารณภัยพิจารณาแล้วเห็นว่า

๑. ระเบียบกระทรวงการคลังฯ ข้อ ๕ กำหนดนิยาม “ภัยพิบัติ” หมายความว่า สาธารณภัยอันได้แก่ อัคคีภัย วาตภัย อุทกภัย ภัยแล้ง...ตลอดจนภัยอื่นๆ ไม่ว่าจะเกิดจากธรรมชาติ หรือมีบุคคลหรือสัตว์

ทำให้เกิดขึ้น ซึ่งก่อให้เกิดอันตรายแก่ชีวิต ร่างกายของประชาชน หรือก่อให้เกิดความเสียหายแก่ทรัพย์สินของประชาชน กรณีที่จะถือว่าเป็นภัยพิบัติตามระเบียบฯ ได้นั้น จะต้องมึลักษณะเป็นสาธารณภัยด้วย ดังนั้น หากปรากฏข้อเท็จจริงว่าเหตุอัคคีภัยในครั้งนี้มีลักษณะที่มีความรุนแรง มีผลกระทบหรือก่อให้เกิดความเสียหายต่อสาธารณะ และเกิดขึ้นโดยปัจจุบันทันด่วน จำเป็นต้องรีบแก้ไขโดยฉับพลัน จังหวัดก็ย่อมสามารถประกาศเขตการให้ความช่วยเหลือผู้ประสบภัยพิบัติกรณีฉุกเฉินได้

๒. ระเบียบกระทรวงการคลังฯ ข้อ ๕ กำหนดคำนิยาม “ผู้ประสบภัยพิบัติ” หมายความว่า ผู้ได้รับความเดือดร้อนหรือเสียหายจากภัยพิบัติกรณีฉุกเฉิน ประกอบกับระเบียบฯ ฉบับนี้ มีวัตถุประสงค์เพื่อวางหลักเกณฑ์สำหรับส่วนราชการในการดำเนินการช่วยเหลือโดยเร่งด่วนตามความจำเป็นและเหมาะสม เมื่อเกิดภัยพิบัติกรณีฉุกเฉินขึ้นในท้องที่หนึ่งท้องที่ใด โดยมุ่งหมายที่จะบรรเทาความเดือดร้อนเฉพาะหน้าของผู้ประสบภัยพิบัติ ดังนั้น หากมีบุคคลใดได้รับความเดือดร้อนหรือความเสียหายจากภัยพิบัติกรณีฉุกเฉินตามความเป็นจริง จังหวัดก็สามารถให้ความช่วยเหลือได้ตามระเบียบและหลักเกณฑ์ที่กระทรวงการคลังกำหนด แต่เนื่องจากข้อหารือของจังหวัดชลบุรีเป็นการหารือแนวทางปฏิบัติตามระเบียบกระทรวงการคลังฯ ว่าด้วยเงินอุดหนุนราชการเพื่อช่วยเหลือผู้ประสบภัยพิบัติกรณีฉุกเฉิน พ.ศ. ๒๕๕๖ จึงขอหารือว่าความเห็นของกรมป้องกันและบรรเทาสาธารณภัยถูกต้องหรือไม่ อย่างไร

จึงเรียนมาเพื่อโปรดพิจารณา ผลเป็นประการใด โปรดแจ้งให้กรมป้องกันและบรรเทาสาธารณภัยทราบด้วย เพื่อจักได้แจ้งให้จังหวัดชลบุรีทราบต่อไป

ขอแสดงความนับถือ



(นายพรพจน์ เพ็ญพาส)

รองอธิบดี ปฏิบัติราชการแทน

อธิบดีกรมป้องกันและบรรเทาสาธารณภัย

สำนักช่วยเหลือผู้ประสบภัย

ส่วนช่วยเหลือผู้ประสบภัยภูมิภาค

โทร. ๐ ๒๖๓๗ ๓๕๐๙ โทรสาร ๐ ๒๒๔๑ ๗๔๙๓

ด่วนที่สุด

ที่ มท ๐๖๑๓/๙๔๒๕



กรมป้องกันและบรรเทาสาธารณภัย
ถนนอุทองนอก ดุสิต กทม. ๑๐๓๐๐

๓๐ กรกฎาคม ๒๕๕๖

เรื่อง หารือแนวทางการประกาศเขตการให้ความช่วยเหลือผู้ประสบภัยพิบัติกรณีฉุกเฉิน
เรียน ผู้ว่าราชการจังหวัดสุรินทร์
อ้างถึง หนังสือจังหวัดสุรินทร์ ด่วนที่สุด ที่ สร ๐๐๒๑.๓/๖๓๘๒ ลงวันที่ ๒๓ พฤษภาคม ๒๕๕๖

ตามที่จังหวัดขอหารือแนวทางการประกาศเขตการให้ความช่วยเหลือผู้ประสบภัยพิบัติกรณีฉุกเฉิน ตามระเบียบกระทรวงการคลังว่าด้วยเงินทดรองราชการเพื่อช่วยเหลือผู้ประสบภัยพิบัติกรณีฉุกเฉิน พ.ศ. ๒๕๕๖ ดังนี้

๑. กรณีเกิดภัยพิบัติกรณีฉุกเฉินขนาดใหญ่และรุนแรง จะต้องดำเนินการประชุม ก.ช.ภ.จ. ทุกครั้งเพื่อขอความเห็นชอบในการประกาศให้ท้องที่นั้นเป็นเขตการให้ความช่วยเหลือผู้ประสบภัยพิบัติกรณีฉุกเฉิน ใช่หรือไม่

๒. การประกาศเขตการให้ความช่วยเหลือผู้ประสบภัยพิบัติกรณีฉุกเฉิน ตามระเบียบฯ ข้อ ๒๐ วรรคสาม จะดำเนินการได้กรณีเกิดภัยพิบัติกรณีฉุกเฉินประเภทใด

๓. การประกาศเขตการให้ความช่วยเหลือผู้ประสบภัยพิบัติกรณีฉุกเฉิน ตามระเบียบฯ ข้อ ๒๐ วรรคสาม กรณีเกิดภัยพิบัติกรณีฉุกเฉินขนาดเล็กและไม่รุนแรง ผู้ว่าราชการจังหวัดสามารถมอบอำนาจให้รองผู้ว่าราชการจังหวัดที่รับผิดชอบลงนามในประกาศเขตการให้ความช่วยเหลือผู้ประสบภัยพิบัติกรณีฉุกเฉิน ได้หรือไม่

๔. กรณีไม่สามารถประชุม ก.ช.ภ.จ. ได้ทันท่วงที และภัยพิบัติกรณีฉุกเฉินเป็นไปตามหลักเกณฑ์ที่กำหนด ผู้ว่าราชการจังหวัดสามารถมอบอำนาจให้รองผู้ว่าราชการจังหวัดที่รับผิดชอบลงนามในประกาศเขตการให้ความช่วยเหลือผู้ประสบภัยพิบัติกรณีฉุกเฉิน ได้หรือไม่ นั้น

กรมป้องกันและบรรเทาสาธารณภัยขอเรียนว่า

(๑) ระเบียบกระทรวงการคลังว่าด้วยเงินทดรองราชการเพื่อช่วยเหลือผู้ประสบภัยพิบัติกรณีฉุกเฉิน พ.ศ. ๒๕๕๖ ข้อ ๒๐ (๒) กำหนดให้ผู้ว่าราชการจังหวัดร่วมกับ ก.ช.ภ.จ. เป็นผู้ที่มีอำนาจดำเนินการประกาศให้ท้องที่ที่เกิดภัยพิบัติกรณีฉุกเฉินเป็นเขตการให้ความช่วยเหลือผู้ประสบภัยพิบัติกรณีฉุกเฉิน ดังนั้น เมื่อมีภัยพิบัติกรณีฉุกเฉินเกิดขึ้นในท้องที่จังหวัดทุกกรณี ผู้ว่าราชการจังหวัดและ ก.ช.ภ.จ. จะต้องร่วมกันใช้ดุลยพินิจในการประกาศเขตการให้ความช่วยเหลือผู้ประสบภัยพิบัติกรณีฉุกเฉิน แต่หากไม่สามารถประชุม ก.ช.ภ.จ. ได้ทันท่วงที และผู้ว่าราชการจังหวัดเห็นว่าความเสียหายจากภัยพิบัติเป็นไปตามหลักเกณฑ์

ที่กระทรวงการคลังกำหนด ผู้ว่าราชการจังหวัดจึงจะมีอำนาจประกาศเขตการให้ความช่วยเหลือผู้ประสบภัยพิบัติกรณีฉุกเฉินไปก่อนได้โดยไม่ต้องขอความเห็นชอบจาก ก.ช.ภ.จ. ก่อน ตามระเบียบฯ ข้อ ๒๐ วรรคสาม

(๒) กรณีการมอบอำนาจให้รองผู้ว่าราชการจังหวัดลงนามในประกาศเขตการให้ความช่วยเหลือผู้ประสบภัยพิบัติกรณีฉุกเฉิน เป็นกรณีที่ระเบียบกระทรวงการคลังฯ มิได้กำหนดเรื่องการมอบอำนาจไว้เป็นอย่างอื่นและมีได้ห้ามเรื่องการมอบอำนาจไว้ ดังนั้น การมอบอำนาจในเรื่องดังกล่าวผู้ว่าราชการจังหวัดจึงสามารถดำเนินการได้โดยถือปฏิบัติตามพระราชบัญญัติระเบียบบริหารราชการแผ่นดิน พ.ศ. ๒๕๓๔ และที่แก้ไขเพิ่มเติม อย่างไรก็ตาม อย่างไรก็ดี โดยที่ระเบียบกระทรวงการคลังดังกล่าวกำหนดให้ผู้ว่าราชการจังหวัดมีวงเงินทรองราชการเพื่อช่วยเหลือผู้ประสบภัยพิบัติ และให้มีอำนาจในการจัดสรรเงินดังกล่าวให้แก่อำเภอ/กิ่งอำเภอ เพื่อช่วยเหลือผู้ประสบภัยพิบัติในระดับอำเภอ รวมทั้ง มีอำนาจในการประกาศเขตการให้ความช่วยเหลือผู้ประสบภัยพิบัติกรณีฉุกเฉินร่วมกับ ก.ช.ภ.จ. นั้น มีเจตนารมณ์เพื่อให้ผู้ว่าราชการจังหวัดรับผิดชอบการให้ความช่วยเหลือผู้ประสบภัยพิบัติกรณีฉุกเฉินที่เกิดขึ้นในจังหวัดทั้งหมด และเพื่อให้การจ่ายเงินทรองราชการเป็นไปอย่างโปร่งใส ชัดเจน การมอบอำนาจในเรื่องของการประกาศเขตการให้ความช่วยเหลือผู้ประสบภัยพิบัติกรณีฉุกเฉินจึงต้องพิจารณาดำเนินการอย่างเหมาะสมเพื่อเป็นไปตามเจตนารมณ์ของระเบียบด้วย

จึงเรียนมาเพื่อโปรดทราบ

ขอแสดงความนับถือ



(นายพรพจน์ เพ็ญพาส)

รองอธิบดี ปฏิบัติราชการแทน

อธิบดีกรมป้องกันและบรรเทาสาธารณภัย

สำนักช่วยเหลือผู้ประสบภัย

ส่วนช่วยเหลือผู้ประสบภัยภูมิภาค

โทร. ๐ ๒๖๓๗ ๓๕๐๙

โทรสาร ๐ ๒๖๔๑ ๗๔๙๓

ด่วนที่สุด

ที่ สร ๐๐๒๑.๓/๖๓๘๒



ศาลากลางจังหวัดสุรินทร์

ถนนหลักเมือง สร ๓๒๐๐๐

๒๓ พฤษภาคม ๒๕๕๖

เรื่อง หารือแนวทางการประกาศเขตการให้ความช่วยเหลือผู้ประสบภัยพิบัติกรณีฉุกเฉิน
เรียน อธิบดีกรมป้องกันและบรรเทาสาธารณภัย
อ้างถึง ระเบียบกระทรวงการคลังว่าด้วยเงินทดรองราชการเพื่อช่วยเหลือผู้ประสบภัยพิบัติกรณีฉุกเฉิน
พ.ศ. ๒๕๕๖

ด้วยจังหวัดสุรินทร์ได้ประชุมคณะกรรมการให้ความช่วยเหลือผู้ประสบภัยพิบัติจังหวัดสุรินทร์ (ก.ช.ภ.จ.สร.) ครั้งที่ ๔/๒๕๕๖ เมื่อวันที่ ๓๐ เมษายน ๒๕๕๖ โดยที่ประชุมได้มีมติเห็นชอบให้หารือมายัง กรมป้องกันและบรรเทาสาธารณภัย เพื่อใช้เป็นแนวทางในการปฏิบัติเกี่ยวกับการประกาศเขตการให้ความช่วยเหลือผู้ประสบภัยพิบัติกรณีฉุกเฉิน ดังนี้

๑. การประกาศเขตการให้ความช่วยเหลือผู้ประสบภัยพิบัติกรณีฉุกเฉิน ตามนัยข้อ ๒๐(๒) แห่งระเบียบกระทรวงการคลังว่าด้วยเงินทดรองราชการเพื่อช่วยเหลือผู้ประสบภัยพิบัติกรณีฉุกเฉิน พ.ศ. ๒๕๕๖ กรณีเกิดภัยพิบัติกรณีฉุกเฉินขนาดใหญ่และรุนแรง จะต้องดำเนินการประชุม ก.ช.ภ.จ. ทุกครั้ง เพื่อขอความเห็นชอบจากที่ประชุม ก.ช.ภ.จ. เพื่อประกาศเป็นเขตการให้ความช่วยเหลือถูกต้องหรือไม่

๒. กรณีการประกาศเขตการให้ความช่วยเหลือ ตามนัยข้อ ๒๐ วรรคสาม แห่งระเบียบกระทรวงการคลังว่าด้วยเงินทดรองราชการเพื่อช่วยเหลือผู้ประสบภัยพิบัติกรณีฉุกเฉิน พ.ศ. ๒๕๕๖ จะดำเนินการได้กรณีเกิดภัยพิบัติกรณีฉุกเฉินประเภทใด

๓. การประกาศเขตการให้ความช่วยเหลือผู้ประสบภัยพิบัติกรณีฉุกเฉิน ตามนัยข้อ ๒๐ วรรคสาม แห่งระเบียบกระทรวงการคลังว่าด้วยเงินทดรองราชการเพื่อช่วยเหลือผู้ประสบภัยพิบัติกรณีฉุกเฉิน พ.ศ. ๒๕๕๖ กรณีเกิดภัยพิบัติกรณีฉุกเฉินขนาดเล็กและไม่รุนแรง ผู้ว่าราชการจังหวัดสามารถมอบอำนาจให้รองผู้ว่าราชการจังหวัดที่รับผิดชอบดูแลลงนามในประกาศเขตการให้ความช่วยเหลือได้หรือไม่

๔. การประกาศเขตการให้ความช่วยเหลือผู้ประสบภัยพิบัติกรณีฉุกเฉิน หากไม่สามารถประชุม ก.ช.ภ.จ. ได้ทันเวลาที่ และภัยพิบัติกรณีฉุกเฉินเป็นไปตามหลักเกณฑ์ที่กำหนด ผู้ว่าราชการจังหวัดสามารถมอบอำนาจให้รองผู้ว่าราชการจังหวัดที่รับผิดชอบดูแลลงนามในประกาศได้หรือไม่

จึงเรียนมาเพื่อโปรดพิจารณา ผลเป็นประการใดโปรดกรุณาแจ้งให้จังหวัดสุรินทร์ทราบโดยด่วนจักขอบคุณยิ่ง

ขอแสดงความนับถือ



(นายนิรันดร์ กัลยาณมิตร)
ผู้ว่าราชการจังหวัดสุรินทร์

สำนักงานป้องกันและบรรเทาสาธารณภัยจังหวัดสุรินทร์

ฝ่ายส่งเคราะห์ผู้ประสบภัย

โทร/โทรสาร ๐ ๔๔๑๔ ๓๐๕๘

ด่วนที่สุด

ที่ กค ๐๔๐๖.๓/๒๙๙๑๓



กรมบัญชีกลาง

ถนนพระราม ๖ กทม. ๑๐๔๐๐

๒๐ พฤศจิกายน ๒๕๕๒

เรื่อง การนับเวลาการให้ความช่วยเหลือผู้ประสบภัย

เรียน อธิบดีกรมป้องกันและบรรเทาสาธารณภัย

อ้างถึง หนังสือกรมป้องกันและบรรเทาสาธารณภัย ด่วนที่สุด ที่ มท ๐๖๑๗/๘๙๒๒

ลงวันที่ ๒๘ กันยายน ๒๕๕๒

ตามที่แจ้งว่า จังหวัดนครราชสีมาขอหารือเกี่ยวกับการนับเวลาการให้ความช่วยเหลือผู้ประสบภัย ตามระเบียบกระทรวงการคลังว่าด้วยเงินทดรองราชการเพื่อช่วยเหลือผู้ประสบภัยพิบัติกรณีฉุกเฉิน พ.ศ. ๒๕๔๖ และที่แก้ไขเพิ่มเติม กรณีเกิดภัยพิบัติในท้องที่จังหวัดจากเหตุการณ์เดียวกัน แต่เกิดภัยพิบัติในท้องที่แต่ละอำเภอไม่พร้อมกัน การนับเวลาเริ่มต้นของวันที่เกิดภัยจะถือเอาวันแรกที่เกิดภัยพิบัติในท้องที่จังหวัด เป็นวันแรกของการเกิดภัยพิบัติของทุกท้องที่ในจังหวัดนั้น หรือจะถือเอาวันแรกของการเกิดภัยพิบัติในท้องที่แต่ละอำเภอเป็นวันแรกของการเกิดภัยพิบัติของแต่ละท้องที่ตามสถานการณ์ที่เกิดขึ้นจริง ความละเอียดแจ้งแล้ว นั้น

กรมบัญชีกลางพิจารณาแล้ว ขอเรียนว่า ระเบียบกระทรวงการคลังว่าด้วยเงินทดรองราชการเพื่อช่วยเหลือผู้ประสบภัยพิบัติกรณีฉุกเฉิน พ.ศ. ๒๕๔๖ และที่แก้ไขเพิ่มเติม ข้อ ๑๖ กำหนดให้อธิบดี กรมป้องกันและบรรเทาสาธารณภัยหรือผู้ว่าราชการจังหวัด แล้วแต่กรณี มีอำนาจในการประกาศ ให้อภัยพิบัติที่เกิดขึ้นเป็นภัยพิบัติกรณีฉุกเฉิน โดยให้เป็นไปตามหลักเกณฑ์ วิธีการ และเงื่อนไขที่กรมป้องกัน และบรรเทาสาธารณภัยกำหนด โดยความเห็นชอบของกระทรวงการคลัง ซึ่งประกาศกรมป้องกัน และบรรเทาสาธารณภัย เรื่อง หลักเกณฑ์ วิธีการ และเงื่อนไขการประกาศภัยพิบัติกรณีฉุกเฉินและการกำหนด ประเภทภัยพิบัติกรณีฉุกเฉินขนาดเล็กและเฉพาะหน้า กำหนดว่า ในการประกาศภัยพิบัติกรณีฉุกเฉิน ให้มีรายการดังนี้ ได้แก่ ประเภทของภัย พื้นที่ที่เกิดภัย วัน เดือน ปี ที่เกิดและสิ้นสุดภัย เวลาเริ่มต้นและเวลา สิ้นสุดของการให้ความช่วยเหลือผู้ประสบภัย เป็นต้น เพื่อให้ส่วนราชการหรือหน่วยงานที่เกี่ยวข้องดำเนินการ ช่วยเหลือผู้ประสบภัย ซึ่งกรณีตามข้อหารือ มีประเด็นที่ต้องพิจารณา ๒ ประการ คือ

๑. การประกาศภัยพิบัติ เนื่องจากประกาศกรมป้องกันฯ กำหนดว่าในการประกาศภัยพิบัติ ต้องมีรายละเอียดเกี่ยวกับวัน เดือน ปี ที่เกิดและสิ้นสุดภัยด้วย ดังนั้น หากเกิดภัยพิบัติในท้องที่ใดต้องถือเอา วันแรกของการเกิดภัยพิบัติในท้องที่แต่ละอำเภอนั้น เป็นวันแรกของการเกิดภัยพิบัติของแต่ละท้องที่ ตามสถานการณ์ที่เกิดขึ้นจริง

๒. โดยที่ระเบียบกระทรวงการคลังฯ กำหนดให้จังหวัดมีวงเงินอุดหนุนการเพื่อช่วยเหลือผู้ประสบภัยพิบัติกรณีฉุกเฉิน สำหรับภัยแต่ละครั้งหรือแต่ละเหตุการณ์ จำนวน ๕๐ ล้านบาท และประกาศกรมป้องกันฯ กำหนดให้เวลาเริ่มต้นและเวลาสิ้นสุดของการให้ความช่วยเหลือผู้ประสบภัยต้องไม่เกิน ๓ เดือน นับแต่วันที่เกิดภัย ดังนั้น ในกรณีที่เกิดภัยพิบัติขึ้นในท้องที่ของอำเภอหนึ่ง และต่อมาได้เกิดภัยพิบัติขึ้นในท้องที่ของอีกอำเภอหนึ่งจากเหตุการณ์เดียวกันย่อมถือเป็นภัยพิบัติต่อเนื่องในคราวเดียวกัน การนับเวลาการให้ความช่วยเหลือจึงต้องถือเอาวันแรกของการเกิดภัยพิบัติในท้องที่อำเภอแรกเป็นวันเริ่มต้นของการให้ความช่วยเหลือสำหรับผู้ประสบภัยพิบัติดังกล่าว

จึงเรียนมาเพื่อโปรดทราบ

ขอแสดงความนับถือ



(นางสาวสุทธิรัตน์ รัตน์โชติ)
รองอธิบดี ปฏิบัติราชการแทน
อธิบดีกรมบัญชีกลาง

สำนักกฎหมาย

กลุ่มงานกฎหมายและระเบียบด้านการเบิกจ่าย

โทร. ๐ ๒๒๗๓ ๙๐๒๔ ต่อ ๔๓๒๐

ด่วนที่สุด

ที่ มท ๐๖๑๓/๘๙๒๒



กรมป้องกันและบรรเทาสาธารณภัย
ถนนอุทงนอก กทม. ๑๐๓๐๐

๒๘ กันยายน ๒๕๕๒

เรื่อง ขอรื้อการนับเวลาการให้ความช่วยเหลือผู้ประสบภัย

เรียน ปลัดกระทรวงการคลัง

- อ้างถึง ๑. ระเบียบกระทรวงการคลังว่าด้วยเงินทดรองราชการเพื่อช่วยเหลือผู้ประสบภัยพิบัติกรณีฉุกเฉิน พ.ศ. ๒๕๔๖ และที่แก้ไขเพิ่มเติม
๒. ประกาศกรมป้องกันและบรรเทาสาธารณภัย เรื่อง หลักเกณฑ์ วิธีการ และเงื่อนไข การประกาศภัยพิบัติกรณีฉุกเฉิน และการกำหนดประเภทภัยพิบัติกรณีฉุกเฉินขนาดเล็ก และเฉพาะหน้า ประกาศ ณ วันที่ ๒๖ เมษายน พ.ศ. ๒๕๔๘

สิ่งที่ส่งมาด้วย สำเนาหนังสือจังหวัดนครราชสีมา ด่วนที่สุด ที่ นม ๐๐๓๔/๑๖๕๖๒
ลงวันที่ ๑๓ สิงหาคม ๒๕๕๒

ด้วยกรมป้องกันและบรรเทาสาธารณภัยได้รับข้อหารือจากจังหวัดนครราชสีมา เกี่ยวกับการนับเวลาเริ่มต้นและเวลาสิ้นสุดของการให้ความช่วยเหลือผู้ประสบภัยว่า กรณีเกิดภัยพิบัติในท้องที่จังหวัดจากเหตุการณ์เดียวกัน แต่เกิดภัยพิบัติในท้องที่แต่ละอำเภอไม่พร้อมกัน การนับเวลาเริ่มต้นของวันที่เกิดภัยจะถือเอาวันแรกที่เกิดภัยพิบัติในท้องที่จังหวัดเป็นวันแรกของการเกิดภัยพิบัติของทุกท้องที่ในจังหวัดนั้น หรือจะถือเอาวันแรกของการเกิดภัยพิบัติในท้องที่แต่ละอำเภอเป็นวันแรกของการเกิดภัยพิบัติของแต่ละท้องที่ตามสถานการณ์ที่เกิดขึ้นจริง เช่น

๑. เกิดอุทกภัยจากร่องความกดอากาศต่ำในพื้นที่อำเภอเมืองนครราชสีมา เมื่อวันที่ ๕ มิถุนายน ๒๕๕๒

๒. เกิดอุทกภัยจากร่องความกดอากาศต่ำร่องเดียวกันกับข้อ ๑ ในพื้นที่อำเภอเมืองยาง เมื่อวันที่ ๒๕ มิถุนายน ๒๕๕๒

จากข้อเท็จจริงดังกล่าวข้างต้น การนับเวลาเริ่มต้นของวันที่เกิดภัยจะเริ่มนับตั้งแต่วันที่ ๕ มิถุนายน ๒๕๕๒ และสิ้นสุดการให้ความช่วยเหลือในวันที่ ๔ กันยายน ๒๕๕๒ พร้อมกันทั้งจังหวัด หรือจะถือว่าวันที่ ๕ มิถุนายน ๒๕๕๒ เป็นวันที่เกิดภัยในพื้นที่อำเภอเมืองนครราชสีมา และวันที่ ๒๕ มิถุนายน ๒๕๕๒ เป็นวันที่เกิดภัยในพื้นที่อำเภอเมืองยาง ความละเอียดปรากฏตามสิ่งที่ส่งมาด้วย

กรมป้องกันและบรรเทาสาธารณภัยพิจารณาเห็นว่า ประเด็นตามข้อหารือของจังหวัดนครราชสีมา ยังไม่มีการกำหนดแนวทางปฏิบัติที่ชัดเจน และเนื่องจากเป็นเรื่องที่เกี่ยวกับการให้

ความช่วยเหลือผู้ประสบภัยพิบัติกรณีฉุกเฉิน ตามระเบียบกระทรวงการคลังว่าด้วยเงินอุดหนุนราชการ เพื่อช่วยเหลือผู้ประสบภัยพิบัติกรณีฉุกเฉิน พ.ศ. ๒๕๔๖ และที่แก้ไขเพิ่มเติม และประกาศกรมป้องกัน และบรรเทาสาธารณภัย เรื่อง หลักเกณฑ์ วิธีการ และเงื่อนไขการประกาศภัยพิบัติกรณีฉุกเฉิน และการกำหนดประเภทภัยพิบัติกรณีฉุกเฉินขนาดเล็กและเฉพาะหน้า ลงวันที่ ๒๖ เมษายน พ.ศ. ๒๕๔๘ ซึ่งผ่านความเห็นชอบของกระทรวงการคลังตามระเบียบกระทรวงการคลังฯ ข้อ ๑๖ วรรคสอง จึงขอหารือ ว่าการนับเวลาเริ่มต้นของวันที่เกิดภัยพิบัติในท้องที่จังหวัดจากเหตุการณ์เดียวกัน แต่เกิดภัยพิบัติในท้องที่ แต่ละอำเภอไม่พร้อมกัน จะถือเอาวันแรกที่เกิดภัยพิบัติขึ้นในท้องที่จังหวัดเป็นวันแรกของการเกิดภัยพิบัติ ของทุกท้องที่ในจังหวัดนั้น หรือจะถือเอาวันแรกของการเกิดภัยพิบัติในท้องที่แต่ละอำเภอเป็นวันแรก ของการเกิดภัยพิบัติของแต่ละท้องที่ตามสถานการณ์ที่เกิดขึ้นจริง

จึงเรียนมาเพื่อโปรดพิจารณา ผลเป็นประการใด โปรดแจ้งให้กรมป้องกันและบรรเทา สาธารณภัยทราบ เพื่อจักได้แจ้งให้ทุกจังหวัดทราบและถือเป็นแนวทางปฏิบัติต่อไป

ขอแสดงความนับถือ



(นายศรีสมบัติ พรประสิทธิ์)

รองอธิบดี ปฏิบัติราชการแทน

อธิบดีกรมป้องกันและบรรเทาสาธารณภัย

สำนักช่วยเหลือผู้ประสบภัย
ส่วนตรวจสอบเงินช่วยเหลือ
โทร./โทรสาร ๐ ๒๒๔๓ ๒๒๑๕

ด่วนที่สุด

ที่ มท ๐๖๑๓/๕๙๓๔



กรมป้องกันและบรรเทาสาธารณภัย
ถนนอุทงนอก ดุสิต กทม. ๑๐๓๐๐

๔ มิถุนายน ๒๕๕๖

เรื่อง ทหารี่แนวทางการให้ความช่วยเหลือผู้ประสบภัยพิบัติตามระเบียบกระทรวงการคลังว่าด้วยเงินทดรองราชการเพื่อให้ความช่วยเหลือผู้ประสบภัยพิบัติกรณีฉุกเฉิน พ.ศ. ๒๕๕๖

เรียน ผู้ว่าราชการจังหวัดสุรินทร์

อ้างถึง หนังสือจังหวัดสุรินทร์ ด่วนที่สุด ที่ สร ๐๐๒๑.๓/๕๙๙๑ ลงวันที่ ๒๕ เมษายน ๒๕๕๖

ตามที่ได้ทหารี่แนวทางการให้ความช่วยเหลือผู้ประสบภัยพิบัติตามระเบียบกระทรวงการคลังว่าด้วยเงินทดรองราชการเพื่อช่วยเหลือผู้ประสบภัยพิบัติกรณีฉุกเฉิน พ.ศ. ๒๕๕๖ ดังนี้

๑. คำจำกัดความและช่วงระยะเวลาการเกิดภัยแล้ง ภาวะฝนแล้ง และภาวะฝนทิ้งช่วง

๒. การจัดหาพัสดุเพื่อช่วยเหลือผู้ประสบภัยพิบัติซึ่งเป็นรายการค่าใช้จ่ายที่จำเป็นในการดำรงชีพและความเป็นอยู่ของประชาชน ซึ่งต้องใช้เวลาดำเนินการหรือให้การช่วยเหลือไม่เกิน ๗ วันตามระเบียบฯ ข้อ ๓๕ (๑) จะเริ่มนับเวลาตั้งแต่เมื่อใด

กรมป้องกันและบรรเทาสาธารณภัยพิจารณาแล้วเห็นว่า

(๑) ข้อทหารี่ตามข้อ ๑ เป็นการทหารี่เกี่ยวกับคำและความหมายในทางอุตุนิยมวิทยา ซึ่งกรมอุตุนิยมวิทยาเป็นหน่วยงานที่มีความรู้และความเชี่ยวชาญในประเด็นที่ทหารี่ จึงได้ส่งข้อทหารี่ฯ ไปยังหน่วยงานดังกล่าวเพื่อพิจารณาแล้ว

(๒) การนับเวลาดำเนินการหรือให้การช่วยเหลือไม่เกินเจ็ดวัน ตามระเบียบกระทรวงการคลังฯ ข้อ ๓๕ (๑) จะนับตั้งแต่วันที่ ก.ช.ภ.อ. หรือ ก.ช.ภ.จ. มีมติเห็นชอบในการให้ความช่วยเหลือหรือวันที่ผู้ว่าราชการจังหวัดหรือนายอำเภอใช้อำนาจพิจารณาอนุมัติการให้ความช่วยเหลือไปก่อนตามข้อ ๒๓ (๑) วรรคสอง แล้วแต่กรณี

จึงเรียนมาเพื่อโปรดทราบในเบื้องต้น และเมื่อได้รับแจ้งผลการพิจารณาจากกรมอุตุนิยมวิทยาเป็นประการใด จักได้แจ้งให้จังหวัดทราบต่อไป

ขอแสดงความนับถือ

(นายพรพจน์ เพ็ญพาส)

รองอธิบดี ปฏิบัติราชการแทน

อธิบดีกรมป้องกันและบรรเทาสาธารณภัย

สำนักช่วยเหลือผู้ประสบภัย

ส่วนช่วยเหลือผู้ประสบภัยภูมิภาค

โทร. ๐ ๒๖๓๗ ๓๕๐๘

โทรสาร. ๐ ๒๒๔๑ ๗๔๙๓

ด่วนที่สุด

ที่ สร ๐๐๒๑.๓/๔๙๙๑



ศาลากลางจังหวัดสุรินทร์
ถนนหลักเมือง สร ๓๒๐๐๐

๒๕ เมษายน ๒๕๕๖

เรื่อง หารือการให้ความช่วยเหลือผู้ประสบภัยพิบัติ ตามระเบียบกระทรวงการคลังว่าด้วยเงินอุดหนุน
ราชการเพื่อให้ความช่วยเหลือผู้ประสบภัยพิบัติกรณีฉุกเฉิน พ.ศ. ๒๕๕๖

เรียน อธิบดีกรมป้องกันและบรรเทาสาธารณภัย

อ้างถึง ระเบียบกระทรวงการคลังว่าด้วยเงินอุดหนุนราชการเพื่อช่วยเหลือผู้ประสบภัยพิบัติกรณีฉุกเฉิน
พ.ศ. ๒๕๕๖

ด้วยจังหวัดสุรินทร์ได้ประชุมคณะกรรมการให้ความช่วยเหลือผู้ประสบภัยพิบัติจังหวัดสุรินทร์
(ก.ช.ภ.จ.สร.) ครั้งที่ ๓ / ๒๕๕๖ เมื่อวันที่ ๒๙ มีนาคม ๒๕๕๖ โดยที่ประชุมได้มีมติเห็นชอบให้หารือ
มายังกรมป้องกันและบรรเทาสาธารณภัย เพื่อเป็นแนวทางปฏิบัติ ในการให้ความช่วยเหลือผู้ประสบภัย
พิบัติกรณีฉุกเฉิน รวม ๒ เรื่องดังนี้

๑. คำจำกัดความ การตีความ ของคำว่า “ภัยแล้ง” , “ภาวะฝนแล้ง” และ “ฝนทิ้งช่วง”
จังหวัดสุรินทร์ขอหารือว่าช่วงใดควรเป็นภัยแล้ง ช่วงใดควรเป็นภาวะฝนแล้ง และ ช่วงใดควรเป็นฝนทิ้งช่วง
จากเดือนใดถึงเดือนใดหรือมีแนวทางใดในการพิจารณาตีความหมายของคำดังกล่าว ทั้งนี้ เพื่อจักได้ถือเป็น
แนวทางปฏิบัติในการให้ความช่วยเหลือผู้ประสบภัยได้อย่างถูกต้อง ต่อไป

๒. ระเบียบกระทรวงการคลังว่าด้วยเงินอุดหนุนราชการเพื่อช่วยเหลือผู้ประสบภัยพิบัติ
กรณีฉุกเฉิน พ.ศ. ๒๕๕๖ หมวด ๕ การจัดหาและการควบคุมวัสดุ ตามข้อ ๓๕ (๑) ในการจัดหาพัสดุ
เพื่อช่วยเหลือผู้ประสบภัยพิบัติซึ่งเป็นรายการค่าใช้จ่ายที่จำเป็นในการดำรงชีพและความเป็นอยู่ของประชาชน
และต้องใช้เวลาในการดำเนินการหรือให้การช่วยเหลือไม่เกินเจ็ดวัน ให้แต่งตั้งคณะกรรมการจัดซื้อจัดจ้าง
อย่างน้อยสามคน เพื่อทำหน้าที่รับผิดชอบในการจัดหาเจรจาต่อรองและตกลงราคากับผู้มีอาชีพขาย
หรือรับจ้างทำงานนั้นโดยตรง เนื่องจากยังไม่มีมติความชัดเจนว่าในการให้ความช่วยเหลือผู้ประสบภัยพิบัติ

เกี่ยวกับการดำรงชีพ ตามข้อ ๓๕ (๑) ซึ่งต้องใช้เวลาในการดำเนินการหรือให้การช่วยเหลือไม่เกินเจ็ดวัน ในการนี้จังหวัดสุรินทร์ จึงขอเรียนหาหรือว่า ในการให้ความช่วยเหลือผู้ประสบภัยพิบัติ เริ่มนับวันตั้งแต่วันที่เกิดภัยพิบัติ หรือเริ่มนับวันตั้งแต่วันที่เริ่มดำเนินการให้ความช่วยเหลือผู้ประสบภัย

จึงเรียนมาเพื่อโปรดพิจารณา ผลเป็นประการใดโปรดกรุณาแจ้งให้จังหวัดสุรินทร์ทราบ โดยด่วนด้วยจักเป็นพระคุณยิ่ง

ขอแสดงความนับถือ



(นายวิเชียร จันทน์โณทัย)

รองผู้ว่าราชการจังหวัด ปฏิบัติราชการแทน

ผู้ว่าราชการจังหวัดสุรินทร์

สำนักป้องกันและบรรเทาสาธารณภัยจังหวัดสุรินทร์

ฝ่ายสงเคราะห์ผู้ประสบภัย

โทร/โทรสาร ๐ ๔๔๑๔ ๓๐๕๘



ที่ กค ๐๔๐๖.๓/๔๖๖๗๗

กรมบัญชีกลาง

ถนนพระราม ๖ กทม. ๑๐๔๐๐

๒๐ ธันวาคม ๒๕๕๖

เรื่อง ขอรื้อแนวทางให้ความช่วยเหลือผู้ประสบอัคคีภัย กรณีที่อยู่อาศัยเป็นแบบเช่าเช่า
เรียน อธิบดีกรมป้องกันและบรรเทาสาธารณภัย

อ้างถึง ๑. หนังสือกรมป้องกันและบรรเทาสาธารณภัย ที่ มท ๐๖๑๗/๑๓๙๑๗ ลงวันที่ ๒๘ ตุลาคม ๒๕๕๖

๒. หนังสือกรมบัญชีกลาง กค ๐๔๐๖.๓/๒๙๙๕๓ ลงวันที่ ๙ สิงหาคม ๒๕๕๖

ตามหนังสือที่อ้างถึง ๑ แจ้งว่า กรุงเทพมหานครขอรื้อกรณีเกิดอัคคีภัยตึกแถวสามชั้น ซอยสุขุมวิท ๔๘ แขวงพระโขนง เขตคลองเตย เมื่อวันที่ ๑๐ กุมภาพันธ์ ๒๕๕๖ ทำให้ที่พักอาศัยได้รับความเสียหายรวม ๖ คูหา มีผู้ประสบภัยได้รับความเดือดร้อน จำนวน ๖ ครอบครัว ซึ่งผู้ประสบภัยเป็นผู้เช่าตึกเพื่ออยู่อาศัยประจำแบบเช่าเช่า (กรุงเทพมหานครให้รายละเอียดเพิ่มเติมว่าเหมือนสัญญาเช่าทรัพย์) โดยกรุงเทพมหานครได้ให้การช่วยเหลือตามระเบียบของกรุงเทพมหานคร เป็นค่าเช่าที่พักอาศัยชั่วคราวและเงินทุนประกอบอาชีพ และได้รับแจ้งว่ากรมป้องกันและบรรเทาสาธารณภัยไม่สามารถจ่ายเงินทดรองราชการเพื่อช่วยเหลือเป็นค่าวัสดุซ่อมแซมหรือก่อสร้างที่อยู่อาศัยประจำแก่ผู้ประสบภัยได้ เนื่องจากผู้ประสบภัยมิใช่เจ้าของอาคารดังกล่าว จึงขอรื้อว่าผู้ประสบภัยซึ่งเป็นผู้เช่าเช่าดังกล่าว มีสิทธิได้รับความช่วยเหลือเป็นค่าวัสดุซ่อมแซมหรือก่อสร้างที่อยู่อาศัยประจำตามข้อ ๕.๑.๕ ตามระเบียบกระทรวงการคลังว่าด้วยเงินทดรองราชการเพื่อช่วยเหลือผู้ประสบภัยพิบัติกรณีฉุกเฉิน พ.ศ. ๒๕๕๖ หรือไม่ ซึ่งกรมป้องกันและบรรเทาสาธารณภัยพิจารณาเห็นว่ากรมบัญชีกลางเคยตอบขอรื้อกรณีการให้ความช่วยเหลือค่าวัสดุซ่อมแซมที่อยู่อาศัยประจำตามหนังสือที่อ้างถึง ๒ ว่า การที่จะได้รับความช่วยเหลือตามระเบียบกระทรวงการคลังฯ ไม่จำเป็นต้องเป็นเจ้าของกรรมสิทธิ์แต่จะต้องเป็นผู้อยู่อาศัยประจำ ดังนั้นในกรณีที่บ้านที่อยู่อาศัยประจำของบุคคลใดได้รับความเสียหายบุคคลนั้นย่อมสามารถขอรับความช่วยเหลือเป็นค่าวัสดุซ่อมแซมบ้านหลังดังกล่าวได้ จึงขอรื้อว่าผู้อยู่อาศัยประจำที่มีเจ้าของกรรมสิทธิ์จะครอบคลุมถึงผู้เช่าตึกแถวเพื่ออยู่อาศัยหรือไม่ ความละเอียดแจ้งแล้ว นั้น

กรมบัญชีกลางพิจารณาแล้ว ขอเรียนว่า โดยที่การให้ความช่วยเหลือค่าวัสดุซ่อมแซมหรือก่อสร้างที่อยู่อาศัยประจำ ตามหลักเกณฑ์การใช้จ่ายเงินทดรองราชการเพื่อช่วยเหลือผู้ประสบภัยพิบัติกรณีฉุกเฉิน พ.ศ. ๒๕๕๖ ข้อ ๕.๑.๕ มีเจตนารมณ์เพื่อแก้ไขปัญหาเฉพาะหน้า ในกรณีที่บ้านซึ่งผู้ประสบภัยพิบัติเป็นเจ้าของและใช้อยู่อาศัยเป็นประจำนั้น ได้รับความเสียหายจากภัยพิบัติกรณีฉุกเฉินที่เกิดขึ้นเพื่อให้สามารถอยู่อาศัยได้ต่อไป โดยการเป็นเจ้าของบ้านในที่นี้แม้ไม่จำเป็นต้องเป็นเจ้าของกรรมสิทธิ์ แต่ก็มีได้

หมายรวมถึงกรณีที่คุณประสภภยพิบัติเช่าบ้านเรือนของผู้อื่น เนื่องจากในกรณีที่บ้านเช่าได้รับความเสียหายจากภัยพิบัติจนอยู่อาศัยไม่ได้ ผู้เช่าย่อมสามารถที่จะยกเลิกการเช่าบ้านหลังดังกล่าวได้ ซึ่งกรณีตามข้อหาหรือปรากฏข้อเท็จจริงว่า ผู้ประสภภยพิบัติเป็นผู้เช่าตึกแถวเพื่ออยู่อาศัยประจำ และแม้ว่าการเช่า (เช่า) ดังกล่าวจะมีลักษณะเป็นการเช่าในระยะยาว แต่ผู้ประสภภยพิบัติยังคงมีสถานะเป็นผู้เช่า จึงมิใช่เจ้าของบ้านตามนัยหลักเกณฑ์ฯ ข้อ ๕.๑.๕ แต่อย่างใด

จึงเรียนมาเพื่อโปรดทราบ

ขอแสดงความนับถือ



(นางสาวสุทธิรัตน์ รัตนโชติ)

ที่ปรึกษาด้านพัฒนาระบบการเงินการคลัง
ปฏิบัติราชการแทน อธิบดีกรมบัญชีกลาง

สำนักกฎหมาย

โทร. ๐ ๒๑๒๗ ๗๐๐๐ ต่อ ๔๓๒๐

โทรสาร ๐ ๒๑๒๗ ๗๒๖๖



ที่ มท ๐๖๑๗/๑๓๙๑๗

กรมป้องกันและบรรเทาสาธารณภัย
ถนนอุทองนอก ดุสิต กทม. ๑๐๓๐๐

๒๘ ตุลาคม ๒๕๕๖

เรื่อง ขอหาหรือแนวทางการให้ความช่วยเหลือผู้ประสบอัคคีภัย กรณีที่อยู่อาศัยเป็นแบบเช่าเช่า
เรียน ปลัดกระทรวงการคลัง

อ้างถึง หนังสือกรมบัญชีกลาง ที่ กค ๐๔๐๖.๓/๒๙๙๕๓ ลงวันที่ ๙ สิงหาคม ๒๕๕๖

สิ่งที่ส่งมาด้วย สำเนาหนังสือกรุงเทพมหานคร ที่ กท ๑๘๐๓/๓๙๙๒ ลงวันที่ ๖ สิงหาคม ๒๕๕๖

ด้วยกรมป้องกันและบรรเทาสาธารณภัยได้รับแจ้งจากกรุงเทพมหานครว่า เมื่อวันที่ ๑๐ กุมภาพันธ์ ๒๕๕๖ ได้เกิดอัคคีภัยที่ตึกแถวสามชั้น ในซอยสุขุมวิท ๔๘ แขวงพระโขนง เขตคลองเตย เป็นเหตุให้ที่พักอาศัยได้รับความเสียหายรวม ๖ คูหา มีผู้ประสบภัยได้รับความเดือดร้อน จำนวน ๖ ครอบครัว ซึ่งตรวจสอบแล้วผู้ประสบภัยดังกล่าวเป็นผู้เช่าตึกแถวเพื่อเป็นที่อยู่อาศัยประจำแบบเช่าเช่า (กรุงเทพมหานคร ให้รายละเอียดเพิ่มเติมว่าเหมือนสัญญาเช่าทรัพย์) กรุงเทพมหานครจึงได้ให้การช่วยเหลือตามระเบียบของกรุงเทพมหานคร เป็นค่าเช่าที่พักอาศัยชั่วคราว ครอบครัวละ ๑,๕๐๐ บาท จำนวน ๖ ครอบครัว เป็นเงิน ๙,๐๐๐ บาท และเงินทุนประกอบอาชีพ ครอบครัวละ ๑๐,๐๐๐ บาท จำนวน ๒ ครอบครัว เป็นเงิน ๒๐,๐๐๐ บาท และได้รับแจ้งจากผู้ประสบภัยว่า กรมป้องกันและบรรเทาสาธารณภัยไม่สามารถจ่ายเงินทดรองราชการเพื่อช่วยเหลือเป็นค่าวัสดุซ่อมแซมหรือก่อสร้างที่อยู่อาศัยประจำแก่ผู้ประสบภัยดังกล่าวได้ เนื่องจากผู้ประสบภัยมิใช่เจ้าของอาคารดังกล่าว จึงขอหาหรือว่าผู้ประสบภัยซึ่งเป็นผู้เช่าเช่า ดังเช่นในกรณีต่อไปนี้จะมิสิทธิได้รับความช่วยเหลือเป็นค่าวัสดุซ่อมแซมหรือก่อสร้างที่อยู่อาศัยประจำตามข้อ ๕.๑.๕ ของระเบียบกระทรวงการคลังว่าด้วยเงินทดรองราชการเพื่อช่วยเหลือผู้ประสบภัยพิบัติกรณีฉุกเฉิน พ.ศ. ๒๕๕๖ หรือไม่ อย่างไร

๑. นายแดงเช่าอาคารพาณิชย์ ๑ คูหา จากนายม่วงผู้เป็นเจ้าของอาคารเพื่อใช้เป็นที่พักอาศัย โดยตกลงเช่ากันเป็นเวลา ๒๕ ปี อัตราค่าเช่าเดือนละ ๑๐,๐๐ บาท ทั้งสองได้ทำหนังสือสัญญาเช่า และจดทะเบียนต่อพนักงานเจ้าหน้าที่ ต่อมาได้เกิดเหตุเพลิงไหม้อาคารพาณิชย์ที่เช่า แต่นายม่วงเจ้าของอาคารไม่รับผิดชอบค่าใช้จ่ายในการซ่อมแซมที่อยู่อาศัยดังกล่าว ดังนั้น นายแดงจะเป็นผู้มีสิทธิได้รับความช่วยเหลือค่าวัสดุซ่อมแซมหรือก่อสร้างที่อยู่อาศัยประจำ ตามระเบียบกระทรวงการคลังว่าด้วยเงินทดรองราชการเพื่อช่วยเหลือผู้ประสบภัยพิบัติกรณีฉุกเฉิน พ.ศ. ๒๕๕๖ หรือไม่

๒. นายแดงเช่าอาคารพาณิชย์ ๑ คูหา จากนายม่วงผู้เป็นเจ้าของอาคารเพื่อใช้เป็นที่พักอาศัย โดยตกลงเช่ากันเป็นเวลา ๒๕ ปี อัตราค่าเช่าเดือนละ ๑๐,๐๐๐ บาท ทั้งสองได้ทำหนังสือสัญญาเช่า และจดทะเบียนต่อพนักงานเจ้าหน้าที่ โดยในสัญญาเช่าอนุญาตให้ผู้เช่าโอนสิทธิการเช่าให้บุคคลภายนอกได้

และเมื่อนายแดงได้เช่าทำประโยชน์ในอาคารพาณิชย์ได้ ๑๕ ปี ก็ย้ายไปอยู่ที่อื่น และติดประกาศให้เช่าอาคารพาณิชย์ดังกล่าว ต่อมา นายเหลืองได้มาขอเช่าอาคารพาณิชย์ที่นายแดงติดประกาศไว้ แต่ไม่ได้มีการทำหนังสือโอนสิทธิการเช่า โดยนายเหลืองได้จ่ายค่าเช่าเดือนละ ๑๐,๐๐๐ บาท ให้กับนายแดงทุกเดือน และเมื่อเกิดเหตุเพลิงไหม้อาคารพาณิชย์คูหาที่เช่า นายแดงก็ไม่รับผิดชอบค่าใช้จ่ายในการซ่อมแซมที่อยู่อาศัยดังกล่าว ดังนั้น นายเหลืองจะเป็นผู้มีสิทธิได้รับความช่วยเหลือค่าวัสดุซ่อมแซมหรือก่อสร้างที่อยู่อาศัยประจำตามระเบียบกระทรวงการคลังว่าด้วยเงินทดรองราชการเพื่อช่วยเหลือผู้ประสบภัยพิบัติกรณีฉุกเฉิน พ.ศ. ๒๕๕๖ หรือไม่

รายละเอียดปรากฏตามสำเนาหนังสือที่ส่งมาพร้อมนี้

กรมป้องกันและบรรเทาสาธารณภัยพิจารณาเห็นว่า กรมบัญชีกลางเคยตอบข้อหารือกรณีการให้ความช่วยเหลือค่าวัสดุซ่อมแซมที่อยู่อาศัยประจำตามหนังสือที่อ้างถึงว่า “การที่จะได้รับความช่วยเหลือตามระเบียบฯ ไม่จำเป็นต้องเป็นเจ้าของกรรมสิทธิ์ แต่จะต้องเป็นผู้อยู่อาศัยประจำ ดังนั้น ในกรณีที่บ้านที่อยู่อาศัยประจำของบุคคลใดได้รับความเสียหาย บุคคลนั้นย่อมสามารถขอรับความช่วยเหลือเป็นค่าวัสดุซ่อมแซมบ้านหลังดังกล่าวได้” จึงยังคงมีประเด็นที่ต้องหารือเพื่อความชัดเจนว่า ผู้อยู่อาศัยประจำที่มีใช่เจ้าของกรรมสิทธิ์ตามคำตอบข้อหารือดังกล่าวจะครอบคลุมถึงผู้ประสบภัยที่เป็นผู้เช่าตึกแถวเพื่ออยู่อาศัยตามที่กรุงเทพมหานครขอหารือด้วยหรือไม่ กรมป้องกันและบรรเทาสาธารณภัยจึงขอส่งข้อหารือของกรุงเทพมหานครมาเพื่อพิจารณา

จึงเรียนมาเพื่อโปรดพิจารณา ผลเป็นประการใด กรุณาแจ้งให้กรมป้องกันและบรรเทาสาธารณภัยทราบ เพื่อจักได้แจ้งให้กรุงเทพมหานครและจังหวัดต่างๆ ทราบเพื่อถือเป็นแนวทางปฏิบัติต่อไป

ขอแสดงความนับถือ



(นายพรพจน์ เพ็ญพาส)

รองอธิบดี ปฏิบัติราชการแทน

อธิบดีกรมป้องกันและบรรเทาสาธารณภัย

สำนักช่วยเหลือผู้ประสบภัย

ส่วนช่วยเหลือผู้ประสบภัยภูมิภาค

โทร. ๐ ๒๖๓๗ ๓๕๐๙

โทรสาร ๐ ๒๒๔๑ ๗๔๙๓



ที่ กค ๐๔๐๖.๓/๒๙๙๕๓

กรมบัญชีกลาง

ถนนพระราม ๖ กทม. ๑๐๔๐๐

๙ สิงหาคม ๒๕๕๖

เรื่อง ขอรื้อแนวทางให้การความช่วยเหลือผู้ประสบอุทกภัย

เรียน อธิบดีกรมป้องกันและบรรเทาสาธารณภัย

อ้างถึง หนังสือกรมป้องกันและบรรเทาสาธารณภัย ด่วนที่สุด ที่ มท ๐๖๑๗/๗๑๔๙

ลงวันที่ ๒๖ มิถุนายน ๒๕๕๖

ตามหนังสือที่อ้างถึงแจ้งว่า กรุงเทพมหานครขอหารือแนวทางการให้การช่วยเหลือผู้ประสบอุทกภัยกรณี นาวาอากาศเอกนุสรณ์ รุ่งประพันธ์ เจ้าของกรรมสิทธิ์บ้านเลขที่ ๓๙/๑๕๓ และ ๓๙/๑๕๔ ประสบอุทกภัย ปี ๒๕๕๔ เป็นเหตุให้บ้านทั้งสองหลังได้รับความเสียหายบางส่วน และสำนักงานเขตดอนเมืองได้ให้การช่วยเหลือเป็นค่าวัสดุซ่อมแซมที่อยู่อาศัยประจำตามหลักเกณฑ์และวิธีดำเนินการให้การช่วยเหลือผู้ประสบภัยพิบัติกรณีฉุกเฉิน พ.ศ. ๒๕๕๑ ข้อ ๕.๑.๔ เฉพาะบ้านเลขที่ ๓๙/๑๕๔ เพียงหลังเดียว โดยให้เหตุผลว่าหลักเกณฑ์ฯ ข้อ ๕.๑.๔ มุ่งประสงค์จะให้การช่วยเหลือเพื่อบรรเทาความเดือดร้อนเฉพาะหน้าของผู้ประสบภัยพิบัติให้สามารถดำรงชีวิตอยู่ได้ และให้การช่วยเหลือผู้ประสบภัยพิบัติเป็นค่าวัสดุก่อสร้างที่อยู่อาศัยประจำที่ได้รับความเสียหายบางส่วนจากภัยพิบัติได้เพียงครอบครัวละ ๑ หลัง เท่าที่เสียหายจริงไม่เกิน ๒๐,๐๐๐ บาท แต่นาวาอากาศเอกนุสรณ์ฯ ได้แย้งว่า หลักเกณฑ์ระบุแต่เพียงว่า “ทำที่จ่ายจริงหลังละไม่เกิน ๒๐,๐๐๐ บาท” มิได้จำกัดให้จ่ายเงินช่วยเหลือเป็นค่าวัสดุซ่อมแซมที่อยู่อาศัยครอบครัวละ ๑ หลัง แต่อย่างไร และขอให้จ่ายเงินช่วยเหลือเป็นค่าวัสดุซ่อมแซมบ้านอีกหลังหนึ่งด้วย กรุงเทพมหานครจึงขอหารือว่าการจ่ายเงินช่วยเหลือให้แก่นาวาอากาศเอกนุสรณ์ฯ เป็นค่าวัสดุซ่อมแซมที่อยู่อาศัยประจำ ตามหลักเกณฑ์ฯ ข้อ ๕.๑.๔ เพียงหลังเดียว เป็นการดำเนินการที่ถูกต้องหรือไม่ อย่างไร ความละเอียดแจ้งแล้ว นั้น

กรมบัญชีกลางพิจารณาแล้ว ขอเรียนว่า โดยที่ระเบียบกระทรวงการคลังว่าด้วยเงินอุดหนุนราชการเพื่อช่วยเหลือผู้ประสบภัยพิบัติกรณีฉุกเฉิน พ.ศ. ๒๕๔๖ และที่แก้ไขเพิ่มเติม มีวัตถุประสงค์เพื่อช่วยเหลือบรรเทาความเดือดร้อนเฉพาะหน้าแก่ผู้ประสบภัยพิบัติตามความจำเป็นและเหมาะสม แต่มีได้มุ่งหมายที่จะชดเชยความเสียหายให้แก่ผู้ใด ซึ่งการให้การช่วยเหลือค่าวัสดุซ่อมแซมที่อยู่อาศัยประจำตามหลักเกณฑ์ฯ ข้อ ๕.๑.๔ มีเจตนารมณ์เพื่อแก้ไขปัญหาเฉพาะหน้าของผู้ประสบภัยพิบัติในกรณีที่บ้านซึ่งผู้ประสบภัยพิบัติในที่อยู่อาศัยประจำนั้น ได้รับความเสียหายจากภัยพิบัติกรณีฉุกเฉินที่เกิดขึ้นเพื่อให้สามารถอยู่อาศัยได้ต่อไปมิใช่เป็นการชดเชยความเสียหายให้แก่ผู้ใด ดังนั้น การให้การช่วยเหลือ

ในกรณีนี้จึงต้องพิจารณาจากข้อเท็จจริงว่า ผู้ประสบภัยพิบัติดังกล่าวอยู่อาศัยประจำที่บ้านหลังใด และสามารถให้การช่วยเหลือเป็นค่าวัสดุซ่อมแซมบ้านหลังดังกล่าวได้เท่าที่จ่ายจริงไม่เกิน ๒๐,๐๐๐ บาท ทั้งนี้ การที่จะได้รับความช่วยเหลือตามระเบียบฯ ไม่จำเป็นต้องเป็นเจ้าของกรรมสิทธิ์แต่จะต้องเป็นผู้อยู่อาศัยประจำ ดังนั้น ในกรณีที่บ้านที่อยู่อาศัยประจำของบุคคลใดได้รับความเสียหาย บุคคลผู้นั้นย่อมสามารถขอรับความช่วยเหลือเป็นค่าวัสดุซ่อมแซมบ้านหลังดังกล่าวได้

จึงเรียนมาเพื่อโปรดทราบและดำเนินการต่อไป

ขอแสดงความนับถือ



(นางสาวสุทธิรัตน์ รัตนโชติ)

ที่ปรึกษาด้านพัฒนาระบบการเงินการคลัง
ปฏิบัติราชการแทน อธิบดีกรมบัญชีกลาง

สำนักกฎหมาย

โทร. ๐ ๒๑๒๗ ๗๐๐๐ ต่อ ๔๓๒๐

โทรสาร ๐ ๒๑๒๗ ๗๒๖๖



ที่ มท ๐๖๑๗/๗๑๔๙

กรมป้องกันและบรรเทาสาธารณภัย
ถนนอุทงนอก ดุสิต กทม. ๑๐๓๐๐

๒๐ มิถุนายน ๒๕๕๖

เรื่อง ขอรื้อแนวทางให้ความช่วยเหลือผู้ประสบอุทกภัย

เรียน ปลัดกระทรวงการคลัง

สิ่งที่ส่งมาด้วย สำเนาหนังสือกรุงเทพมหานคร ที่ กท ๖๔๐๑/๒๔๓๕ ลงวันที่ ๑๔ พฤษภาคม ๒๕๕๖

ด้วยกรุงเทพมหานครขอรื้อแนวทางให้ความช่วยเหลือผู้ประสบอุทกภัยกรณีนาวาอากาศเอกนุสรณ์ รุ่งประพันธ์ เจ้าของกรรมสิทธิ์บ้านเลขที่ ๓๙/๑๕๓ และเลขที่ ๓๙/๑๕๔ หมู่บ้านพิพรรพษ์๒ แขวงสนามบิน เขตดอนเมือง ประสบอุทกภัยปี ๒๕๕๕ เป็นเหตุให้บ้านทั้งสองหลังได้รับความเสียหายบางส่วน สำนักงานเขตดอนเมืองได้ให้การช่วยเหลือนาวาอากาศเอกนุสรณ์ฯ เป็นค่าวัสดุซ่อมแซมที่อยู่อาศัยประจำ ตามหลักเกณฑ์และวิธีดำเนินการให้ความช่วยเหลือผู้ประสบภัยพิบัติกรณีฉุกเฉิน พ.ศ. ๒๕๕๑ ข้อ ๕.๑.๔ เฉพาะบ้านเลขที่ ๓๙/๑๕๔ เพียงหลังเดียว โดยให้เหตุผลว่าหลักเกณฑ์และวิธีดำเนินการให้ความช่วยเหลือผู้ประสบอุทกภัยพิบัติกรณีฉุกเฉิน พ.ศ. ๒๕๕๑ ข้อ ๕.๑.๔ มุ่งประสงค์จะให้การช่วยเหลือเพื่อบรรเทาความเดือดร้อนเฉพาะหน้าของผู้ประสบภัยพิบัติให้สามารถดำรงชีวิตอยู่ได้ และให้การช่วยเหลือผู้ประสบภัยพิบัติเป็นค่าวัสดุก่อสร้างที่อยู่อาศัยประจำที่ได้รับความเสียหายบางส่วนจากภัยพิบัติได้เพียงครอบครัวละ ๑ หลัง เท่าที่เสียหายจริงไม่เกิน ๒๐,๐๐๐ บาท แต่ปรากฏว่านาวาอากาศเอกนุสรณ์ฯ ได้โต้แย้งว่า สำนักงานเขตดอนเมืองตีความหมายในหลักเกณฑ์ฯ ไม่ถูกต้อง เนื่องจากในหลักเกณฑ์ฯ ระบุแต่เพียงว่า “เท่าที่จ่ายจริง หลังละไม่เกิน ๒๐,๐๐๐ บาท” มิได้จำกัดให้จ่ายเงินช่วยเหลือเป็นค่าวัสดุซ่อมแซมที่อยู่อาศัยครอบครัวละ ๑ หลัง แต่อย่างใด และขอให้กรุงเทพมหานครจ่ายเงินช่วยเหลือเป็นค่าวัสดุซ่อมแซมบ้านเลขที่ ๓๙/๑๕๓ ด้วย กรุงเทพมหานครจึงขอหารือว่า การจ่ายเงินช่วยเหลือให้แก่นาวาอากาศเอกนุสรณ์ฯ เป็นค่าวัสดุซ่อมแซมที่อยู่อาศัยประจำ ตามหลักเกณฑ์ฯ ข้อ ๕.๑.๔ เพียงหลังเดียว เป็นการดำเนินการที่ถูกต้องหรือไม่อย่างไร รายละเอียดปรากฏตามสำเนาหนังสือที่ส่งมาพร้อมนี้

กรมป้องกันและบรรเทาสาธารณภัยพิจารณาแล้วเห็นว่า ข้อหาหรือของกรุงเทพมหานครเป็นการ
หาหรือเกี่ยวกับหลักเกณฑ์และวิธีดำเนินการให้ความช่วยเหลือผู้ประสบภัยพิบัติกรณีฉุกเฉิน พ.ศ. ๒๕๕๑
ซึ่งออกตามระเบียบกระทรวงการคลังว่าด้วยเงินทดรองราชการเพื่อช่วยเหลือผู้ประสบภัยพิบัติกรณีฉุกเฉิน
พ.ศ. ๒๕๕๖ และที่แก้ไขเพิ่มเติม จึงขอส่งข้อหาหรือดังกล่าวมาเพื่อพิจารณา

จึงเรียนมาเพื่อโปรดพิจารณา ผลเป็นประการใด กรุณาแจ้งให้กรมป้องกันและบรรเทา
สาธารณภัยทราบด้วย เพื่อจักได้แจ้งให้กรุงเทพมหานครทราบและดำเนินการต่อไป

ขอแสดงความนับถือ



(นายพรพจน์ เพ็ญพาส)

รองอธิบดี ปฏิบัติราชการแทน

อธิบดีกรมป้องกันและบรรเทาสาธารณภัย

สำนักช่วยเหลือผู้ประสบภัย

ส่วนช่วยเหลือผู้ประสบภัยภูมิภาค

โทร. ๐ ๒๖๓๗ ๓๕๐๘

โทรสาร. ๐ ๒๒๔๑ ๗๔๘๓

ด่วนที่สุด

ที่ กค ๐๔๐๖.๓/๒๘๔๓๕



กรมบัญชีกลาง

ถนนพระราม ๖ กทม. ๑๐๕๐๐

๒๙ กรกฎาคม ๒๕๕๖

เรื่อง ทหารเรือแนวทางปฏิบัติตามหลักเกณฑ์การใช้จ่ายเงินอุดหนุนราชการเพื่อช่วยเหลือผู้ประสบภัยพิบัติ
กรณีฉุกเฉิน พ.ศ. ๒๕๕๖

เรียน อธิบดีกรมป้องกันและบรรเทาสาธารณภัย

อ้างถึง หนังสือกรมป้องกันและบรรเทาสาธารณภัย ด่วนที่สุด ที่ มท ๐๖๑๗/๕๑๘๘
ลงวันที่ ๑๖ พฤษภาคม ๒๕๕๖

ตามหนังสือที่อ้างถึง แจ้งว่าจังหวัดพระนครศรีอยุธยาขอทหารเรือแนวทางปฏิบัติตามหลักเกณฑ์
การใช้จ่ายเงินอุดหนุนราชการเพื่อช่วยเหลือผู้ประสบภัยพิบัติกรณีฉุกเฉิน พ.ศ. ๒๕๕๖ ดังนี้

๑. “ที่อยู่อาศัยประจำ ซึ่งผู้ประสบภัยพิบัติเป็นเจ้าของ” ตามข้อ ๕.๑.๕ ความหมาย
ของคำว่าที่อยู่อาศัยประจำ ต้องเป็นในลักษณะใด ต้องอยู่อาศัยตลอดเวลาเลยหรือไม่ หรือเช่นมีชื่อในทะเบียนบ้าน
แต่ไปทำงานที่อื่นและจะกลับมาเฉพาะวันหยุดเสาร์ – อาทิตย์ หรือวันนักขัตฤกษ์ ลักษณะดังกล่าวถือว่าเป็น
อยู่อาศัยประจำหรือไม่ และที่อยู่อาศัยที่ผู้ประสบภัยพิบัติเป็นเจ้าของ คำว่า “เจ้าของ” ในที่นี้หมายถึง
เจ้าบ้านตามทะเบียนบ้านใช่หรือไม่

๒. “ค่าเครื่องมือประกอบอาชีพ และหรือเงินทุนสำหรับผู้ประสบภัยพิบัติที่เป็นอาชีพ
หลักในการหาเลี้ยงครอบครัวของผู้ประสบภัยพิบัติ” ตามข้อ ๕.๑.๑๑ คำว่า อาชีพหลักในที่นี้มีลักษณะ
เป็นอย่างไรหากผู้ประสบภัยพิบัติมีอาชีพหลักคือมีบ้านให้เช่าหรือมีอาชีพชั่วคราวรับจ้าง เมื่อเกิดภัยพิบัติแล้ว
บ้านเช่าหรือรถจักรยานยนต์หรือรถยนต์ที่ใช้ประกอบอาชีพได้รับความเสียหาย กรณีดังกล่าวจะถือว่าเป็น
เครื่องมือประกอบอาชีพหรือไม่ และสามารถช่วยเหลือตามหลักเกณฑ์ฯ ได้หรือไม่ อย่างไร ความละเอียด
แจ้งแล้ว นั้น

กรมบัญชีกลางพิจารณาแล้ว ขอเรียนดังนี้

๑. การช่วยเหลือค่าวัสดุซ่อมแซมหรือก่อสร้างที่อยู่อาศัยประจำ ตามหลักเกณฑ์ฯ ข้อ ๕.๑.๕
มีเจตนารมณ์เพื่อแก้ไขปัญหาเฉพาะหน้าของผู้ประสบภัยพิบัติในกรณีที่บ้านเรือนซึ่งผู้ประสบภัยพิบัติ
ใช้อยู่อาศัยประจำได้รับความเสียหายจากภัยพิบัติ เพื่อให้สามารถอยู่อาศัยได้ต่อไป ซึ่งผู้ประสบภัยพิบัติที่มี
สิทธิได้รับความช่วยเหลือในกรณีนี้ต้องเป็นเจ้าของบ้านและอยู่อาศัยประจำ โดยความเป็น “เจ้าของบ้าน”
ที่อยู่อาศัยประจำนี้ไม่ได้หมายความว่าเฉพาะจะต้องเป็นเจ้าของกรรมสิทธิ์ หรือเป็นเจ้าบ้านตามทะเบียนบ้าน
แต่อย่างไร สำหรับประเด็นการ “อยู่อาศัยประจำ” นั้น ต้องมีลักษณะเป็นการอยู่อาศัยประจำในชีวิตประจำวัน
ตามความเป็นจริงด้วย

๒. สำหรับการช่วยเหลือเป็นค่าเครื่องมือประกอบอาชีพ และหรือเงินทุนสำหรับผู้ประสบภัยพิบัติที่เป็นอาชีพหลักในการหาเลี้ยงครอบครัวของผู้ประสบภัยพิบัติ ตามหลักเกณฑ์ฯ ข้อ ๕.๑.๑๑ คำว่า “อาชีพหลัก” ในที่นี้หมายถึง การทำมาหากิน หรืองานที่ทำเป็นประจำเพื่อเลี้ยงชีพ ในกรณีที่บุคคลใดมีอาชีพมากกว่า ๑ ชนิด ให้ถืออาชีพที่มีจำนวนสัปดาห์การทำงานมากที่สุด หากจำนวนสัปดาห์เท่ากันให้นับอาชีพที่มีรายได้มากที่สุด ดังนั้น หากผู้ประสบภัยพิบัติมีอาชีพหลักคือมีบ้านให้เช่าหรือมีอาชีพขับรถรับจ้าง เมื่อเกิดภัยพิบัติแล้วบ้านเช่าหรือรถจักรยานยนต์หรือรถยนต์ที่ใช้ประกอบอาชีพได้รับความเสียหายกรณีดังกล่าวย่อมถือว่าเป็นเครื่องมือประกอบอาชีพ และรัฐสามารถให้การช่วยเหลือได้ตามความจำเป็นตามหลักเกณฑ์

จึงเรียนมาเพื่อโปรดทราบ

ขอแสดงความนับถือ



(นางสาวสุทธิรัตน์ รัตนโชติ)

ที่ปรึกษาด้านพัฒนาระบบการเงินการคลัง
ปฏิบัติราชการแทน อธิบดีกรมบัญชีกลาง

สำนักกฎหมาย

โทรศัพท์ ๐ ๒๑๒๗ ๗๐๐๐ ต่อ ๔๓๒๐

โทรสาร ๐ ๒๑๒๗ ๗๒๖๖

ด่วนที่สุด

ที่ มท ๐๖๑๗/๕๑๘๘



กรมป้องกันและบรรเทาสาธารณภัย
ถนนอุทองนอก ดุสิต กทม. ๑๐๓๐๐

๑๖ พฤษภาคม ๒๕๕๖

เรื่อง ทหารเรือแนวทางปฏิบัติตามหลักเกณฑ์การใช้จ่ายเงินทดรองราชการเพื่อให้ความช่วยเหลือผู้ประสบภัยพิบัติกรณีฉุกเฉิน พ.ศ. ๒๕๕๖

เรียน ปลัดกระทรวงการคลัง

สิ่งที่ส่งมาด้วย สำเนาหนังสือจังหวัดพระนครศรีอยุธยา ด่วนที่สุด ที่ อย ๐๐๒๑/๔๓๐๘
ลงวันที่ ๔ เมษายน ๒๕๕๖

ด้วยจังหวัดพระนครศรีอยุธยาขอหารือแนวทางปฏิบัติตามหลักเกณฑ์การใช้จ่ายเงินทดรองราชการเพื่อช่วยเหลือผู้ประสบภัยพิบัติกรณีฉุกเฉิน พ.ศ. ๒๕๕๖ ดังนี้

๑. “ที่อยู่อาศัยประจำ ซึ่งผู้ประสบภัยพิบัติเป็นเจ้าของ” ตามข้อ ๕.๑.๕ ความหมายของคำว่าที่อยู่อาศัยประจำ ต้องเป็นในลักษณะใด ต้องอยู่อาศัยตลอดเวลาเลยหรือไม่ หรือเช่นมีชื่อในทะเบียนบ้าน แต่ไปทำงานที่อื่นและจะกลับมาเฉพาะวันหยุด เสาร์ – อาทิตย์ หรือวันนักขัตฤกษ์ ลักษณะดังกล่าวถือว่าอยู่อาศัยประจำหรือไม่ และที่อยู่อาศัยที่ผู้ประสบภัยพิบัติเป็นเจ้าของ คำว่า “เจ้าของ” ในที่นี้หมายถึงเจ้าบ้านตามทะเบียนบ้านใช่หรือไม่

๒. “ค่าเครื่องมือประกอบอาชีพ และหรือเงินทุนสำหรับผู้ประสบภัยพิบัติที่เป็นอาชีพหลักในการหาเลี้ยงครอบครัวของผู้ประสบภัยพิบัติ” ตามข้อ ๕.๑.๑๑ คำว่าอาชีพหลักในที่นี้มีลักษณะเป็นอย่างไร หากผู้ประสบภัยพิบัติมีอาชีพหลักคือมีบ้านให้เช่าหรือมีอาชีพรับจ้าง เมื่อเกิดภัยพิบัติแล้วบ้านเช่าหรือรถจักรยานยนต์หรือรถยนต์ที่ใช้ประกอบอาชีพได้รับความเสียหาย กรณีดังกล่าวจะถือว่าเป็นเครื่องมือประกอบอาชีพหรือไม่ และสามารถช่วยเหลือตามหลักเกณฑ์ฯ ได้หรือไม่ อย่างไร
รายละเอียดปรากฏตามสำเนาหนังสือที่ส่งมาพร้อมนี้

กรมป้องกันและบรรเทาสาธารณภัยพิจารณาแล้วเห็นว่า ข้อหารือของจังหวัดพระนครศรีอยุธยา เป็นการหารือแนวทางปฏิบัติตามระเบียบกระทรวงการคลังฯ และถ้อยคำในหลักเกณฑ์ที่กระทรวงการคลัง กำหนด เห็นควรเสนอข้อหารือดังกล่าวไปยังกระทรวงการคลัง ผู้รักษาการตามระเบียบฯ เพื่อพิจารณาต่อไป

จึงเรียนมาเพื่อโปรดพิจารณา ผลเป็นประการใด กรุณาแจ้งให้กรมป้องกันและบรรเทา สาธารณภัยทราบโดยด่วนด้วย จักขอบคุณยิ่ง

ขอแสดงความนับถือ

(นายพรพจน์ เพ็ญพาส)

รองอธิบดี ปฏิบัติราชการแทน

อธิบดีกรมป้องกันและบรรเทาสาธารณภัย

สำนักช่วยเหลือผู้ประสบภัย

ส่วนช่วยเหลือผู้ประสบภัยภูมิภาค

โทร. ๐ ๒๖๓๗ ๓๕๐๙

โทรสาร. ๐ ๒๒๔๑ ๗๔๙๓



ที่ กค ๐๔๐๙.๓/๒๔๐๒๘

กรมบัญชีกลาง

ถนนพระราม ๖ กทม. ๑๐๔๐๐

๒๙ สิงหาคม ๒๕๕๘

เรื่อง ขอรื้อและอนุมัติยกเว้นหลักเกณฑ์และวิธีดำเนินการให้ความช่วยเหลือผู้ประสบภัยพิบัติ
กรณีฉุกเฉิน พ.ศ. ๒๕๕๖ (กรณีนายสุวัฒน์ และนางจรรยา กัลยาณวิท)

เรียน ปลัดกระทรวงมหาดไทย

อ้างถึง หนังสือกระทรวงมหาดไทย ที่ มท ๐๖๑๓/๕๘๕๙ ลงวันที่ ๓ มิถุนายน ๒๕๕๘

ตามที่ขอรื้อกรณีนายสุวัฒน์ และนางจรรยา กัลยาณวิท ผู้ประสบอัคคีภัยในเหตุเพลิงไหม้
ที่อยู่อาศัยบริเวณชุมชนไวดี ซอยสีลม ๑๓ ถนนสีลม แขวงสีลม เขตบางรัก กรุงเทพมหานคร ได้ร้องเรียน
เนื่องจากไม่ได้รับความเป็นธรรมในการให้ความช่วยเหลือค่าวัสดุก่อสร้างที่อยู่อาศัย ตามหลักเกณฑ์และวิธี
ดำเนินการให้ความช่วยเหลือผู้ประสบภัยพิบัติกรณีฉุกเฉิน พ.ศ. ๒๕๕๖ ข้อ ๕.๑.๕ สำหรับค่าวัสดุก่อสร้าง
ที่อยู่อาศัยประจำ เสียหายทั้งหลังเท่าที่จ่ายจริงหลังละไม่เกิน ๓๐,๐๐๐ บาทนั้น จะสามารถดำเนินการ
ช่วยเหลือเพื่อบรรเทาความเดือดร้อนในกรณีดังกล่าวได้หรือไม่ โดยขออนุมัติยกเว้นหลักเกณฑ์และวิธี
ดำเนินการให้ความช่วยเหลือ และขอความเห็นชอบในการขยายระยะเวลาการให้ความช่วยเหลือออกไป
จนกว่าจะดำเนินการช่วยเหลือเสร็จสิ้น ความละเอียดแจ้งแล้ว นั้น

กรมบัญชีกลางพิจารณาแล้ว ขอเรียนว่า ตามหลักเกณฑ์และวิธีดำเนินการให้ความช่วยเหลือ
ผู้ประสบภัยพิบัติกรณีฉุกเฉิน พ.ศ. ๒๕๕๖ ข้อ ๕.๑.๕ กำหนดให้ผู้ประสบภัยพิบัติที่มีสิทธิได้รับค่าวัสดุ
ก่อสร้างที่อยู่อาศัยที่ได้รับความเสียหายทั้งหลัง เท่าที่จ่ายจริงหลังละไม่เกิน ๓๐,๐๐๐ บาท ต้องเป็นเจ้าของบ้าน
และอยู่อาศัยประจำ โดยความเป็นเจ้าของบ้านที่อยู่อาศัยประจำนี้ให้หมายความรวมถึงทายาทซึ่งอยู่อาศัย
แทนเจ้าของบ้านตามความเป็นจริงด้วย ดังนั้นกรณีนางจรรยา กัลยาณวิท ซึ่งเป็นเจ้าของบ้านที่ถูกเพลิงไหม้
หากมิได้อยู่อาศัยประจำ แต่ให้นายสุวัฒน์ฯ ซึ่งเป็นบุตรของนางจรรยาฯ เป็นผู้อยู่อาศัยในบ้านหลังดังกล่าว
จึงมีสิทธิที่จะได้รับความช่วยเหลือเป็นค่าวัสดุก่อสร้างจำนวน ๓๐,๐๐๐ บาท ตามหลักเกณฑ์ฯ ที่กำหนด

สำหรับการขยายระยะเวลาการให้ความช่วยเหลือ ตามนัยหนังสือกระทรวงการคลัง
ด่วนที่สุด ที่ กค ๐๔๐๙.๓/๖๘๑๘ ลงวันที่ ๒๐ เมษายน ๒๕๕๘ ได้ให้อำนาจอธิบดีกรมป้องกันและบรรเทา
สาธารณภัย ใช้ดุลยพินิจในการขยายระยะเวลาการให้ความช่วยเหลือแก่ผู้ประสบภัยพิบัติได้ตามความจำเป็น
และเหมาะสม จึงเห็นควรให้ปฏิบัติตามนัยหนังสือดังกล่าวต่อไป

จึงเรียนมาเพื่อโปรดทราบ

ขอแสดงความนับถือ



(นายสมภพ บัณฑริวิพากษ์)

รองอธิบดี ปฏิบัติราชการแทน

อธิบดีกรมบัญชีกลาง

สำนักมาตรฐานด้านกฎหมายและระเบียบการคลัง
กลุ่มกฎหมายและระเบียบด้านการเบิกจ่าย
โทร. ๐ ๒๒๗๓ ๙๖๑๓ ต่อ ๖๓๒๙

ด่วนที่สุด

ที่ มท ๐๖๑๗/๕๘๕๘



กระทรวงมหาดไทย

ถนนอัษฎางค์ กทม. ๑๐๒๐๐

๓ มิถุนายน ๒๕๕๘

เรื่อง ขอรื้อและขออนุมัติยกเว้นหลักเกณฑ์และวิธีดำเนินการให้ความช่วยเหลือผู้ประสบภัย
กรณีฉุกเฉิน (กรณีนายสุวัฒน์ และนางจรรยา กัลยาณวิท)

เรียน ปลัดกระทรวงการคลัง

อ้างถึง ๑. ระเบียบกระทรวงการคลังว่าด้วยเงินทดรองราชการเพื่อช่วยเหลือผู้ประสบภัยพิบัติกรณีฉุกเฉิน
พ.ศ. ๒๕๕๖

๒. หลักเกณฑ์และวิธีดำเนินการให้ความช่วยเหลือผู้ประสบภัยพิบัติกรณีฉุกเฉิน พ.ศ. ๒๕๕๖

สิ่งที่ส่งมาด้วย ๑. หนังสือกรมป้องกันและบรรเทาสาธารณภัย ที่ มท ๐๖๑๗/๑๕ ลงวันที่ ๘ มีนาคม ๒๕๕๘

๒. หนังสือกรมป้องกันและบรรเทาสาธารณภัย ที่ มท ๐๖๑๗/๒๙๖๕

ลงวันที่ ๕ เมษายน ๒๕๕๘

๓. หนังสือกรมป้องกันและบรรเทาสาธารณภัย ที่ มท ๐๖๑๗/๗๖๙

ลงวันที่ ๔ เมษายน ๒๕๕๘

๔. หนังสือสำนักนายกรัฐมนตรี ที่ นร ๐๑๐๔.๒/๕๔๑๓๑ ลงวันที่ ๑๐ พฤษภาคม ๒๕๕๘

๕. ประกาศกรมป้องกันและบรรเทาสาธารณภัยเรื่องประกาศพื้นที่ประสบภัยพิบัติ
กรณีฉุกเฉินในพื้นที่กรุงเทพมหานคร ลงวันที่ ๑๔ ธันวาคม ๒๕๕๗

ด้วยผู้ประสบอัคคีภัยนายสุวัฒน์ และนางจรรยา กัลยาณวิท ได้ร้องเรียนไปยังสำนัก
นายกรัฐมนตรีโดยมีหนังสือกราบเรียนนายกรัฐมนตรีในกรณีที่ไม่ได้รับความเป็นธรรมในการให้ความช่วยเหลือ
ค่าวัสดุก่อสร้างที่อยู่อาศัย ตามหลักเกณฑ์และวิธีดำเนินการให้ความช่วยเหลือผู้ประสบภัยพิบัติ
กรณีฉุกเฉิน พ.ศ. ๒๕๕๖ ข้อ ๕.๑.๕ สำหรับค่าวัสดุก่อสร้างที่อยู่อาศัยประจำ เสียหายทั้งหลังเท่าที่จ่ายจริง
หลังละไม่เกิน ๓๐,๐๐๐ บาท

กรมป้องกันและบรรเทาสาธารณภัย ขอเรียนข้อเท็จจริงประกอบการพิจารณาขอรื้อ ดังนี้

๑. สำนักนายกรัฐมนตรี แจ้งว่านางจรรยา กัลยาณวิท ได้มีหนังสือกราบเรียนนายกรัฐมนตรี
โต้แย้งผลการพิจารณาของกรมป้องกันและบรรเทาสาธารณภัย ผู้ร้องมีบ้านให้เช่าแต่ได้อยู่อาศัยด้วย
ผู้ประสบภัยทุกรายได้บัตรประจำครอบครัวผู้ประสบสาธารณภัยจากกรมป้องกันและบรรเทาสาธารณภัย
ในวันที่ ๑๑ ธันวาคม ๒๕๕๘ และได้รับเงินช่วยเหลือประมาณสามหมื่นกว่าบาททุกคน ยกเว้นของผู้ร้อง
และช่วยสร้างบ้านให้ผู้ร้องใหม่ด้วย

๒. กรมป้องกันและบรรเทาสาธารณภัย ได้ดำเนินการตรวจสอบข้อเท็จจริงแล้ว ปรากฏว่า บ้านของผู้ร้องที่ได้รับความเสียหายจากเพลิงไหม้ได้แบ่งให้นางสาวชนรติ แก้วประสงค์ และนายรินจรงค์ แก้วประสงค์ เข้ารวม ๒ ครอบครัว และนายสุวัฒน์ กัลยาณวิท อาศัยอยู่ด้วย ๑ ห้อง โดยผู้ร้องมอบอำนาจให้นายสุวัฒน์ กัลยาณวิท บุตรของผู้ร้อง เป็นผู้ดำเนินการให้เข้าบ้านและทำนิติกรรมอื่นๆ ตามหนังสือมอบอำนาจลงวันที่ ๔ มิถุนายน ๒๕๔๗ ในฐานะเจ้าบ้านแทนผู้ร้อง เนื่องจากผู้ร้องชราภาพ แต่หนังสือมอบอำนาจเป็นหนังสือถึงผู้อำนวยการสำนักช่วยเหลือผู้ประสบภัย กรมป้องกันและบรรเทาสาธารณภัย ก่อนเกิดเหตุเพลิงไหม้ (เพลิงไหม้เมื่อวันที่ ๑๑ ธันวาคม ๒๕๔๗) ประกอบกับการให้ความช่วยเหลือผู้เช่าและผู้อาศัยบ้านของผู้ร้องได้ให้การช่วยเหลือแล้วสรุปได้ดังนี้

๒.๑ การจ่ายเงินช่วยเหลือจากเหตุเพลิงไหม้บ้านของผู้ร้องเป็นเงิน ๕๐๐.- บาท เป็นการจ่ายให้กับนายสุวัฒน์ กัลยาณวิท ในเรื่องค่าเครื่องนอนเนื่องจากนายสุวัฒน์ กัลยาณวิท ซึ่งเป็นบุตรของผู้ร้องได้รับการช่วยเหลือในฐานะเป็นผู้อาศัยบ้านที่เกิดเพลิงไหม้และอาศัยอยู่เป็นครั้งคราวแต่นายสุวัฒน์ฯ มิได้มารับเงินช่วยเหลือแต่อย่างใด

๒.๒ การจ่ายเงินช่วยเหลือฯ ของนางสาวชนรติ แก้วประสงค์ จำนวน ๒,๕๐๐.- บาท ในเรื่องค่าเครื่องครัว และค่าเครื่องนอนเมื่อวันที่ ๑๔ มกราคม ๒๕๔๘ เป็นการจ่ายเงินในฐานะผู้เช่า

๒.๓ การจ่ายเงินช่วยเหลือฯ ของนายรินจรงค์ แก้วประสงค์ จำนวน ๔,๕๐๐.- บาท ในเรื่องค่าเครื่องครัว และค่าเครื่องนอนเมื่อวันที่ ๑๔ มกราคม ๒๕๔๘ เป็นการจ่ายเงินในฐานะผู้เช่า

๒.๔ การให้ความช่วยเหลือ และสร้างบ้านให้ผู้ร้องใหม่นั้น ตามหลักเกณฑ์วิธีดำเนินการให้ความช่วยเหลือผู้ประสบภัยพิบัติกรณีฉุกเฉิน พ.ศ. ๒๕๔๖ กรณีช่วยเหลือค่าวัสดุก่อสร้างที่อยู่อาศัย จะช่วยเหลือได้เฉพาะกรณีเป็นที่อยู่อาศัยประจำและผู้ประสบภัยพิบัติเป็นเจ้าของ กรณีนี้ผู้ร้องเป็นเจ้าของ และมีได้อาศัยอยู่ประจำแต่ให้ผู้อื่นเช่าและอาศัย จึงไม่เข้าหลักเกณฑ์ที่จะได้รับการช่วยเหลือ

๒.๕ เพื่อบรรเทาความเดือดร้อนให้กับผู้ประสบภัยที่มีความประสงค์ขอรับการช่วยเหลือ ค่าวัสดุก่อสร้างที่อยู่อาศัย เนื่องจากขณะนี้ได้สิ้นสุดระยะเวลาในการให้ความช่วยเหลือแล้ว (๑๐ กุมภาพันธ์ ๒๕๔๘) และผู้ประสบภัยยังมีความเดือดร้อน จึงใคร่ขอหารือจะดำเนินการช่วยเหลือเพื่อบรรเทา

ความเดือดร้อนในกรณีดังกล่าวได้หรือไม่ โดยขออนุมัติยกเว้นหลักเกณฑ์และวิธีการดำเนินการให้ความช่วยเหลือผู้ประสบภัยพิบัติกรณีฉุกเฉิน และขอความเห็นชอบในการขยายเวลาการให้ความช่วยเหลือออกไปอีกจนกว่าจะดำเนินการช่วยเหลือเสร็จสิ้น โดยให้ความช่วยเหลือเป็นเงินค่าวัสดุก่อสร้าง เป็นเงิน ๓๐,๐๐๐ บาท

จึงเรียนมาเพื่อโปรดพิจารณา ผลเป็นประการใดโปรดแจ้งให้ทราบด้วยจักเป็นพระคุณยิ่ง

ขอแสดงความนับถือ



(นายสุรอรธ ทองนิรมล)

รองปลัดกระทรวง ปฏิบัติราชการแทน
ปลัดกระทรวงมหาดไทย

กรมป้องกันและบรรเทาสาธารณภัย
สำนักช่วยเหลือผู้ประสบภัย
โทร./โทรสาร ๐ ๒๔๑ ๗๔๙๕-๖

ด่วนที่สุด

ที่ กค ๐๔๐๖.๓/๐๕๕๗๔



กรมบัญชีกลาง

ถนนพระราม ๖ กทม. ๑๐๔๐๐

๑๒ มีนาคม ๒๕๕๗

เรื่อง ขอหรือแนวทางการช่วยเหลือเกษตรกรผู้ประสบอุทกภัยด้านการเกษตรปี ๒๕๕๖

เรียน อธิบดีกรมป้องกันและบรรเทาสาธารณภัย

อ้างถึง หนังสือกรมป้องกันและบรรเทาสาธารณภัย ด่วนที่สุด ที่ มท ๐๖๑๗/๑๖๔๘๘ ลงวันที่ ๒๗ ธันวาคม ๒๕๕๖

ตามหนังสือที่อ้างถึงแจ้งว่า จังหวัดนครนายกขอหรือแนวทางการให้ความช่วยเหลือเกษตรกรผู้ปลูกไม้ดอกไม้ประดับที่ไม่ได้ขึ้นทะเบียนเกษตรกรก่อนที่จะประสบภัยพิบัติตามหลักเกณฑ์การใช้จ่ายเงินอุดหนุนจากรัฐบาลเพื่อช่วยเหลือผู้ประสบภัยพิบัติกรณีฉุกเฉิน พ.ศ. ๒๕๕๖ ว่าสามารถให้ความช่วยเหลือเป็นค่าเครื่องมือประกอบอาชีพ และหรือเงินทุนสำหรับผู้ประสบภัยพิบัติที่เป็นอาชีพหลักในการหาเลี้ยงครอบครัวของผู้ประสบภัยพิบัติเท่าที่จ่ายจริง ครอบครัวละไม่เกิน ๑๑,๐๐๐ บาท ตามหลักเกณฑ์ฯ ข้อ ๕.๑.๑๑ ได้หรือไม่ อย่างไร ซึ่งกรณีนี้กรมป้องกันและบรรเทาสาธารณภัย เห็นว่า หลักเกณฑ์ฯ ข้อ ๕.๔ ด้านการเกษตรกำหนดให้ดำเนินการช่วยเหลือเกษตรกรผู้ประสบภัยพิบัติที่ขึ้นทะเบียนกับหน่วยงานที่กำกับดูแลแต่ละด้านของกระทรวงเกษตรและสหกรณ์ก่อนเกิดภัยพิบัติแล้วเท่านั้น ไม่รวมถึงการช่วยเหลือผู้ประสบภัยพิบัติกรณีฉุกเฉิน ด้านการดำรงชีพ ตามหลักเกณฑ์ฯ ข้อ ๕.๑ ซึ่งมีได้กำหนดเงื่อนไขให้ผู้ประสบภัยต้องขึ้นทะเบียนในการประกอบอาชีพของตนเองแต่อย่างใด ดังนั้น เกษตรกรผู้ปลูกไม้ดอกไม้ประดับที่ไม่ได้ขึ้นทะเบียนฯ จึงมีสิทธิได้รับความช่วยเหลือเป็นค่าเครื่องมือประกอบอาชีพ และหรือเงินทุนตามหลักเกณฑ์ฯ ข้อ ๕.๑.๑๑ ความละเอียดแจ้งแล้ว นั้น

กรมบัญชีกลางพิจารณาแล้ว ขอเรียนว่า ความเห็นของกรมป้องกันและบรรเทาสาธารณภัย ถูกต้องแล้ว

จึงเรียนมาเพื่อโปรดทราบ

ขอแสดงความนับถือ

(นางสาวสุทธิรัตน์ รัตนโชติ)

ที่ปรึกษาด้านพัฒนาระบบการเงินการคลัง
ปฏิบัติราชการแทน อธิบดีกรมบัญชีกลาง

สำนักกฎหมาย

โทร. ๐ ๒๑๒๗ ๗๐๐๐ ต่อ ๔๓๒๐

โทรสาร ๐ ๒๑๒๗ ๗๒๖๖

ด่วนที่สุด

ที่ มท ๐๖๑๗/๑๖๔๘๙



กรมป้องกันและบรรเทาสาธารณภัย
ถนนอุทองนอก ดุสิต กทม. ๑๐๓๐๐

๒๗ ธันวาคม ๒๕๕๖

เรื่อง หารือแนวทางการช่วยเหลือเกษตรกรผู้ประสบอุทกภัยด้านการเกษตรปี ๒๕๕๖

เรียน ปลัดกระทรวงการคลัง

สิ่งที่ส่งมาด้วย สำเนาหนังสือจังหวัดนครนายก ด่วนที่สุด ที่ นย ๐๐๒๑/๙๓๐๙ ลงวันที่ ๑๕ ตุลาคม ๒๕๕๖

ด้วยกรมป้องกันและบรรเทาสาธารณภัยได้รับข้อหารือจากจังหวัดนครนายก กรณีเกิดอุทกภัยในพื้นที่จังหวัดตั้งแต่วันที่ ๒๐ กันยายน ๒๕๕๖ เป็นต้นมา ทำให้เกิดความเสียหายต่อชีวิตและทรัพย์สินของประชาชนเป็นอันมาก จังหวัดได้ประกาศเขตการให้ความช่วยเหลือผู้ประสบภัยพิบัติกรณีฉุกเฉินแล้ว โดยขอหารือว่า จังหวัดจะสามารถให้ความช่วยเหลือเกษตรกรผู้ปลูกไม้ดอกไม้ประดับบางรายที่ไม่ได้ขึ้นทะเบียนเกษตรกรก่อนที่จะประสบภัยพิบัติตามหลักเกณฑ์การใช้จ่ายเงินอุดหนุนราชการเพื่อช่วยเหลือผู้ประสบภัยพิบัติกรณีฉุกเฉิน พ.ศ. ๒๕๕๖ ข้อ ๕.๑.๑๑ เป็นค่าเครื่องมือประกอบอาชีพ และหรือเงินทุนสำหรับผู้ประสบภัยพิบัติที่เป็นอาชีพหลักในการหาเลี้ยงครอบครัวของผู้ประสบภัยพิบัติ เท่าที่จ่ายจริงครอบครัวละไม่เกิน ๑๑,๐๐๐ บาท ได้หรือไม่ อย่างไร รายละเอียดปรากฏตามสำเนาหนังสือที่ส่งมาพร้อมนี้

กรมป้องกันและบรรเทาสาธารณภัยพิจารณาแล้วเห็นว่า การจ่ายเงินอุดหนุนราชการเพื่อช่วยเหลือผู้ประสบภัยพิบัติกรณีฉุกเฉินจะต้องถือปฏิบัติตามหลักเกณฑ์ วิธีการ เงื่อนไข และอัตราที่กระทรวงการคลังกำหนด และโดยที่เงื่อนไขตามหลักเกณฑ์การใช้จ่ายเงินอุดหนุนราชการเพื่อช่วยเหลือผู้ประสบภัยพิบัติกรณีฉุกเฉิน พ.ศ. ๒๕๕๖ ข้อ ๕.๔ ด้านการเกษตร กำหนดให้ดำเนินการช่วยเหลือแก่ผู้ประสบภัยพิบัติที่ขึ้นทะเบียนกับหน่วยงานที่กำกับดูแลแต่ละด้านของกระทรวงเกษตรและสหกรณ์ก่อนเกิดภัยพิบัติแล้วเท่านั้น จึงไม่ครอบคลุมหรือใช้บังคับกับการจ่ายเงินอุดหนุนราชการเพื่อช่วยเหลือผู้ประสบภัยพิบัติกรณีฉุกเฉิน ด้านการดำรงชีพ ตามหลักเกณฑ์ฯ ข้อ ๕.๑ ซึ่งมีได้กำหนดเงื่อนไขให้ผู้ประสบภัยต้องขึ้นทะเบียนในการประกอบอาชีพของตนแต่อย่างใด ดังนั้น ถึงแม้เกษตรกรผู้ปลูกไม้ดอกไม้ประดับซึ่งไม่ได้ขึ้นทะเบียนก่อนประสบภัยพิบัติจะไม่มีสิทธิได้รับความช่วยเหลือตามหลักเกณฑ์ฯ ด้านการเกษตร เกษตรกรดังกล่าวก็ยังคงมีสิทธิได้รับความช่วยเหลือเป็นเงินทุนประกอบอาชีพสำหรับผู้ประสบภัยพิบัติที่เป็นอาชีพหลักในการหาเลี้ยงครอบครัวของผู้ประสบภัยพิบัติ ตามหลักเกณฑ์ฯ ด้านการดำรงชีพ ข้อ ๕.๑.๑ อย่างไรก็ตาม

เนื่องจากข้อหาหรือของจังหวัดเป็นการหาหรือแนวทางปฏิบัติตามระเบียบกระทรวงการคลังว่าด้วยเงินตราของ
ราชการเพื่อช่วยเหลือผู้ประสบภัยพิบัติกรณีฉุกเฉิน พ.ศ. ๒๕๕๖ และหลักเกณฑ์การใช้จ่ายเงินตราของ
ราชการเพื่อช่วยเหลือผู้ประสบภัยพิบัติกรณีฉุกเฉิน พ.ศ. ๒๕๕๖ จึงขอส่งข้อหาหรือพร้อมความเห็นดังกล่าว
มาเพื่อพิจารณา

จึงเรียนมาเพื่อโปรดพิจารณา ผลเป็นประการใด โปรดแจ้งให้กรมป้องกันและบรรเทา
สาธารณภัยทราบ เพื่อจักได้แจ้งให้จังหวัดนครนายกทราบต่อไป

ขอแสดงความนับถือ



(นายพรพจน์ เพ็ญพาส)

รองอธิบดี ปฏิบัติราชการแทน
อธิบดีกรมป้องกันและบรรเทาสาธารณภัย

สำนักช่วยเหลือผู้ประสบภัย
ส่วนช่วยเหลือผู้ประสบภัยภูมิภาค
โทร. ๐ ๒๖๓๗ ๓๕๐๘
โทรสาร. ๐ ๒๒๔๑ ๗๔๙๓

ด่วนที่สุด

ที่ มท ๐๖๑๗/๗๒๐๖



กรมป้องกันและบรรเทาสาธารณภัย
ถนนอุทองนอก กทม. ๑๐๓๐๐

๒๗ มิถุนายน ๒๕๕๖

เรื่อง ขอรื้อกรณีเรือประมงได้รับความเสียหายจากวาตภัย ในพื้นที่จังหวัดระยอง

เรียน ผู้ว่าราชการจังหวัดระยอง

อ้างถึง หนังสือจังหวัดระยอง ด่วนที่สุด ที่ รย ๐๐๒๑/๖๒๘๓ ลงวันที่ ๖ มิถุนายน ๒๕๕๖

ตามที่จังหวัดระยองแจ้งว่า เมื่อวันที่ ๑๒, ๑๓ และ ๑๘ เมษายน ๒๕๕๖ ได้เกิดวาตภัยในพื้นที่อำเภอเมืองระยอง อำเภอแกลง และอำเภอบ้านฉาง ทำให้เรือประมงได้รับความเสียหาย จำนวน ๒๖ ลำ มูลค่าความเสียหายเบื้องต้นประมาณ ๖๗๕,๐๐๐ บาท ซึ่งประมงจังหวัดได้ตรวจสอบเอกสารหลักฐานของชาวประมงดังกล่าวแล้วพบว่า เรือประมงที่ประสบภัยพิบัติไม่ได้ขอจดทะเบียนเรือไทย และไม่มีอาชญาบัตร ในขณะที่ทำการประมงตามพระราชบัญญัติการประมง พ.ศ. ๒๔๙๐ ทำให้ไม่สามารถดำเนินการให้ความช่วยเหลือตามระเบียบกรมประมง ว่าด้วยการจ่ายเงินช่วยเหลือเกษตรกรผู้เพาะเลี้ยงสัตว์น้ำหรือชาวประมงที่ประสบภัยธรรมชาติ พ.ศ. ๒๕๔๑ ได้ จึงขอหารือว่า จังหวัดจะสามารถให้ความช่วยเหลือผู้ประสบวาตภัยกรณีเรือประมงได้รับความเสียหายดังกล่าว ตามระเบียบกระทรวงการคลังว่าด้วยเงินอุดหนุนราชการเพื่อช่วยเหลือผู้ประสบภัยพิบัติกรณีฉุกเฉิน พ.ศ. ๒๕๕๖ และหลักเกณฑ์การใช้จ่ายเงินอุดหนุนราชการเพื่อช่วยเหลือผู้ประสบภัยพิบัติกรณีฉุกเฉิน พ.ศ. ๒๕๕๖ ข้อ ๕.๑.๑๑ ค่าเครื่องมือประกอบอาชีพ และหรือเงินทุนสำหรับผู้ประสบภัยพิบัติที่เป็นอาชีพหลักในการหาเลี้ยงครอบครัวของผู้ประสบภัยพิบัติ เท่าที่จ่ายจริงครอบครัวละ ไม่เกิน ๑๑,๐๐๐ บาท ได้หรือไม่ นั้น

กรมป้องกันและบรรเทาสาธารณภัยพิจารณาแล้วขอเรียนว่า กรณีเรือประมงได้รับความเสียหายจากวาตภัย หากปรากฏข้อเท็จจริงว่า ผู้ประสบภัยพิบัติมีอาชีพประมงเป็นอาชีพหลักในการหาเลี้ยงครอบครัว และเรือประมงดังกล่าวได้รับความเสียหายจากภัยพิบัติ จังหวัดก็สามารถให้การช่วยเหลือเจ้าของเรือประมงที่เสียหายเป็นค่าเครื่องมือประกอบอาชีพและหรือเงินทุนประกอบอาชีพตามหลักเกณฑ์ที่กระทรวงการคลังกำหนด

จึงเรียนมาเพื่อโปรดทราบและดำเนินการในส่วนที่เกี่ยวข้องต่อไป

ขอแสดงความนับถือ

(นายพรพจน์ เพ็ญพาส)

รองอธิบดี ปฏิบัติราชการแทน

อธิบดีกรมป้องกันและบรรเทาสาธารณภัย

สำนักช่วยเหลือผู้ประสบภัย

ส่วนช่วยเหลือผู้ประสบภัยภูมิภาค

โทรศัพท์ ๐ ๒๖๓๗ ๓๕๐๙ โทรสาร ๐ ๒๒๔๑ ๗๔๙๓

ด่วนที่สุด

ที่ รย ๐๐๒๑/๖๒๘๓



ศาลากลางจังหวัดระยอง
ถนนสุขุมวิท รย ๒๑๑๕๐

๖ มิถุนายน ๒๕๕๖

เรื่อง ขอรื้อการให้ความช่วยเหลือกรณีผู้ประสบวาตภัย

เรียน อธิบดีกรมป้องกันและบรรเทาสาธารณภัย

สิ่งที่ส่งมาด้วย สำเนาหนังสือสมาคมประมงพื้นบ้านเรือเล็กระยอง ที่ ๓๖/๒๕๕๖ ลงวันที่ ๑๗ เมษายน ๒๕๕๖
จำนวน ๑ ชุด

ด้วยได้เกิดเหตุภัยพิบัติกรณีฉุกเฉินวาตภัย ในวันที่ ๑๒, ๑๓ และ ๑๘ เมษายน ๒๕๕๖ ในเขตพื้นที่อำเภอเมืองระยอง อำเภอแกลง และอำเภอบ้านฉาง จำนวน ๖ ตำบล ๙ หมู่บ้าน ทำให้เรือประมงเกิดความเสียหายจากกรณีวาตภัยดังกล่าว จำนวน ๒๖ ลำ มูลค่าความเสียหายเบื้องต้นประมาณ ๖๗๕,๐๐๐ บาท ซึ่งประมงจังหวัดได้ตรวจสอบเอกสารหลักฐานของชาวประมงที่ประสบภัยพิบัติแล้ว พบว่าเรือประมงที่ประสบภัยพิบัติไม่ได้ขอจดทะเบียนเรือไทย และไม่มีอาชญาบัตรในขณะทำการประมงตามพระราชบัญญัติการประมง พ.ศ. ๒๔๙๐ จึงทำให้ไม่สามารถดำเนินการตามระเบียบกรมประมง ว่าด้วยการจ่ายเงินช่วยเหลือเกษตรกรผู้เพาะเลี้ยงสัตว์น้ำหรือชาวประมงที่ประสบภัยธรรมชาติ พ.ศ. ๒๕๔๑ ได้

จังหวัดระยองขอรื้อกรมป้องกันและบรรเทาสาธารณภัย ใน ๒ ประเด็น ดังนี้

๑. จังหวัดระยอง สามารถให้ความช่วยเหลือผู้ประสบวาตภัยทำให้เรือประมงได้รับความเสียหายดังกล่าวข้างต้น ตามระเบียบกระทรวงการคลังว่าด้วยเงินทดรองราชการเพื่อช่วยเหลือผู้ประสบภัยพิบัติกรณีฉุกเฉิน พ.ศ. ๒๕๕๖ ได้หรือไม่ อย่างไร

๒. หากสามารถช่วยเหลือตามข้อ ๑. จังหวัดระยองสามารถให้ความช่วยเหลือโดยใช้หลักเกณฑ์การใช้จ่ายเงินทดรองราชการเพื่อช่วยเหลือผู้ประสบภัยพิบัติกรณีฉุกเฉิน พ.ศ. ๒๕๕๖ ข้อ ๕.๑.๑๑ ค่าเครื่องมือประกอบอาชีพ และหรือเงินทุนสำหรับผู้ประสบภัยพิบัติที่เป็นอาชีพหลักในการหาเลี้ยงครอบครัวของผู้ประสบภัยพิบัติ เท่าที่จ่ายจริง **ครอบครัวละไม่เกิน ๑๑,๐๐๐ บาท** ได้หรือไม่ อย่างไร

จึงเรียนมาเพื่อโปรดพิจารณา หากได้ผลประการใดโปรดแจ้งให้ทราบด้วย จักขอบคุณยิ่ง

ขอแสดงความนับถือ

(นายวิจิต ชาติไพสิฐ)

ผู้ว่าราชการจังหวัดระยอง

สำนักงานป้องกันและบรรเทาสาธารณภัยจังหวัด

ฝ่ายสงเคราะห์ผู้ประสบภัย

โทร. / โทรสาร ๐ ๓๘๖๙ ๔๑๒๙

ด่วนที่สุด

ที่ กค ๐๔๐๖.๓/๓๖๑๕๔



กรมบัญชีกลาง

ถนนพระราม ๖ กทม. ๑๐๔๐๐

๒๕ กันยายน ๒๕๕๖

เรื่อง ขอรื้อแนวทางให้การให้ความช่วยเหลือผู้ประสบภัย

เรียน อธิบดีกรมป้องกันและบรรเทาสาธารณภัย

อ้างถึง หนังสือกรมป้องกันและบรรเทาสาธารณภัย ด่วนที่สุด ที่ มท ๐๖๑๗/๙๔๒๙ ลงวันที่ ๓๐ กรกฎาคม ๒๕๕๖

ตามหนังสือที่อ้างถึง กรมป้องกันและบรรเทาสาธารณภัยแจ้งว่า จังหวัดประจวบคีรีขันธ์ ได้เกิดวาตภัย จากหย่อมความกดอากาศต่ำบริเวณทะเลจีนใต้ เมื่อวันที่ ๑๓ เมษายน ๒๕๕๖ ทำให้เกษตรกรผู้เลี้ยงกุ้งในบ่อเลี้ยงกุ้งได้รับความเสียหาย จำนวน ๑๕ ราย เนื่องจากกระแสลมพัดวอนและเชือกกันนกที่คลุมบ่อเลี้ยงกุ้งไปตึงรั้งมอเตอร์เครื่องเติมอากาศแบบกังหันตึ้นน้ำตกลงในบ่อ แกนเหล็กหักงอทำให้เครื่องเติมอากาศแบบกังหันตึ้นน้ำหยุดทำงาน ไฟฟ้าดับ เป็นเหตุให้กุ้งขาวที่เลี้ยงไว้ในบ่อตายหมดเนื่องจากขาดออกซิเจนเป็นเวลานาน เกษตรกรต้องขายกุ้งก่อนกำหนด จังหวัดประจวบคีรีขันธ์จึงขอรื้อว่า จะสามารถให้ความช่วยเหลือเกษตรกรผู้เลี้ยงกุ้งดังกล่าวเป็นค่าเครื่องมือประกอบอาชีพและหรือเงินทุนสำหรับผู้ประสบภัยพิบัติที่เป็นอาชีพหลักในการหาเลี้ยงครอบครัวของผู้ประสบภัย ตามหลักเกณฑ์การใช้จ่ายเงินทดรองราชการเพื่อช่วยเหลือผู้ประสบภัยพิบัติกรณีฉุกเฉิน พ.ศ. ๒๕๕๖ ข้อ ๕.๑.๑๑ และช่วยเหลือเป็นพันธุ์สัตว์น้ำ วัสดุทางการประมง สารเคมีและยารักษาโรคที่จำเป็นตามหลักเกณฑ์ ข้อ ๕.๔.๒ ได้หรือไม่ ประการใด ซึ่งกรมป้องกันฯ พิจารณาเห็นว่า ระเบียบกระทรวงการคลังว่าด้วยเงินทดรองราชการเพื่อช่วยเหลือผู้ประสบภัยพิบัติกรณีฉุกเฉิน พ.ศ. ๒๕๕๖ มีวัตถุประสงค์เพื่อให้ส่วนราชการดำเนินการช่วยเหลือโดยเร่งด่วนตามความจำเป็นและเหมาะสมเมื่อเกิดภัยพิบัติฉุกเฉินขึ้นในท้องที่ใดท้องที่หนึ่ง โดยมุ่งหมายที่จะบรรเทาความเดือดร้อนเฉพาะหน้าของผู้ประสบภัยพิบัติแต่มิได้มุ่งหมายที่จะชดใช้ความเสียหายแก่ผู้ใด ดังนั้น หากเครื่องเติมอากาศแบบกังหันตึ้นน้ำเป็นอุปกรณ์ที่จำเป็นในการประกอบอาชีพเลี้ยงกุ้งของเกษตรกร และได้รับความเสียหายจากจากภัยพิบัติฉุกเฉิน จังหวัดก็สามารถให้ความช่วยเหลือเกษตรกรผู้เลี้ยงกุ้งที่ประสบภัยเป็นค่าเครื่องมือประกอบอาชีพได้ตามหลักเกณฑ์ ข้อ ๕.๑.๑๑ และหากปรากฏข้อเท็จจริงว่าภัยพิบัติกรณีฉุกเฉินทำให้กุ้งของเกษตรกรที่เลี้ยงไว้ในบ่อตาย จังหวัดก็สามารถสนับสนุนพันธุ์สัตว์น้ำตามหลักเกณฑ์ฯ

ข้อ ๕.๔.๒ ได้อีกส่วนหนึ่งและเนื่องจากกรณีดังกล่าวยังไม่มีแนวทางปฏิบัติที่ชัดเจน จึงขอส่งข้อหารือของ
จังหวัดประจวบคีรีขันธ์มาเพื่อพิจารณา ความละเอียดแจ้งแล้ว นั้น

กรมบัญชีกลางพิจารณาแล้ว ขอเรียนว่า ความเห็นของกรมป้องกันและบรรเทาสาธารณภัย
ถูกต้องแล้ว

จึงเรียนมาเพื่อโปรดทราบ

ขอแสดงความนับถือ



(นางสาวสุทธีรัตน์ รัตน์โชติ)

ที่ปรึกษาด้านพัฒนาระบบการเงินการคลัง
ปฏิบัติราชการแทน อธิบดีกรมบัญชีกลาง

สำนักกฎหมาย

โทร. ๐ ๒๑๒๗ ๗๐๐๐ ต่อ ๔๓๒๐

โทรสาร ๐ ๒๑๒๗ ๗๒๖๖

ด่วนที่สุด

ที่ มท ๐๖๑๗/๙๔๒๙



กรมป้องกันและบรรเทาสาธารณภัย
ถนนอุทงนอก ดุสิต กทม. ๑๐๓๐๐

๓๐ กรกฎาคม ๒๕๕๖

เรื่อง ทหารี่อแนวทางการให้ความช่วยเหลือผู้ประสบวาตภัย

เรียน ปลัดกระทรวงการคลัง

สิ่งที่ส่งมาด้วย สำเนาหนังสือจังหวัดประจวบคีรีขันธ์ ด่วนที่สุด ที่ ปช ๐๐๒๑/๙๒๑๕ ลงวันที่ ๒๓ พฤษภาคม ๒๕๕๖

ด้วยจังหวัดประจวบคีรีขันธ์แจ้งว่า ได้เกิดวาตภัยจากหย่อมความกดอากาศต่ำบริเวณทะเลจีนใต้ เมื่อวันที่ ๑๓ เมษายน ๒๕๕๖ ทำให้เกษตรกรผู้เลี้ยงกุ้งในบ่อกุ้งได้รับความเสียหาย จำนวน ๑๕ ราย เนื่องจากกระแสลมพัดอวนและเชือกกั้นบ่อที่คลุมบ่อเลี้ยงกุ้งไปตึงรั้งมอเตอร์เครื่องเติมอากาศแบบกังหันตึน้ำตกลงในบ่อ แขนเหล็กหักงอ ทำให้เครื่องเติมอากาศแบบกังหันตึน้ำหยุดทำงาน ไฟฟ้าดับเป็นเหตุกุ้งขาวที่เลี้ยงไว้ในบ่อขาดออกซิเจนเป็นเวลานานตายหมดทั้งบ่อ เกษตรกรต้องขายกุ้งก่อนกำหนด จังหวัดจึงขอทหารี่อว่าจะสามารถให้ความช่วยเหลือเกษตรกรผู้เลี้ยงกุ้งดังกล่าวเป็นค่าเครื่องมือประกอบอาชีพ และหรือเงินทุนสำหรับผู้ประสบภัยพิบัติที่เป็นอาชีพหลักในการหาเลี้ยงครอบครัวของผู้ประสบภัยพิบัติตามหลักเกณฑ์การใช้จ่ายเงินอุดหนุนราชการเพื่อช่วยเหลือผู้ประสบภัยพิบัติกรณีฉุกเฉิน พ.ศ. ๒๕๕๖ ข้อ ๕.๑.๑๑ และช่วยเหลือเป็นพันธุ์สัตว์น้ำ อาหารสัตว์น้ำ วัสดุทางการประมง สารเคมีและยารักษาโรคที่จำเป็นตามหลักเกณฑ์ วิธีการ เงื่อนไขและอัตราที่กระทรวงเกษตรและสหกรณ์กำหนด ตามความจำเป็นและเหมาะสม ตามหลักเกณฑ์ฯ ข้อ ๕.๔.๒ ได้หรือไม่ได้หรือไม่ รายละเอียดปรากฏตามสำเนาหนังสือที่ส่งมาพร้อมนี้

กรมป้องกันและบรรเทาสาธารณภัยพิจารณาแล้วเห็นว่า การให้ความช่วยเหลือผู้ประสบภัยพิบัติตามระเบียบกระทรวงการคลังว่าด้วยเงินอุดหนุนราชการเพื่อช่วยเหลือผู้ประสบภัยพิบัติกรณีฉุกเฉิน พ.ศ. ๒๕๕๖ มีวัตถุประสงค์เพื่อให้ส่วนราชการดำเนินการช่วยเหลือโดยเร่งด่วนตามความจำเป็นและเหมาะสมเมื่อเกิดภัยพิบัติกรณีฉุกเฉินขึ้นในท้องที่หนึ่งท้องที่ใด โดยมุ่งหมายที่จะบรรเทาความเดือดร้อนเฉพาะหน้าของผู้ประสบภัยพิบัติแต่ไม่ได้มุ่งหมายที่จะชดใช้ความเสียหายให้แก่ผู้ใด ดังนั้น หากเครื่องเติมอากาศแบบกังหันตึน้ำเป็นอุปกรณ์ที่จำเป็นในการประกอบอาชีพเลี้ยงกุ้งของเกษตรกร และได้รับความเสียหายจากภัยพิบัติกรณีฉุกเฉิน จังหวัดก็สามารถให้ความช่วยเหลือเกษตรกรผู้เลี้ยงกุ้งที่ประสบภัยเป็นค่าเครื่องมือประกอบอาชีพได้ตามหลักเกณฑ์การใช้จ่ายเงินอุดหนุนราชการฯ ข้อ ๕.๑.๑๑ และหากปรากฏข้อเท็จจริงว่า

ภัยพิบัติกรณีฉุกเฉินทำให้กึ่งของเกษตรที่เลี้ยงไว้ในบ่อตาย จังหวัดก็สามารถสนับสนุนพันธุ์สัตว์น้ำตามหลักเกณฑ์ฯ ข้อ ๕.๔.๒ ได้อีกส่วนหนึ่ง อย่างไรก็ตามเนื่องจากกรณีนี้ยังไม่มีแนวทางปฏิบัติที่ชัดเจนจึงขอส่งข้อหารือของจังหวัด พร้อมความเห็นดังกล่าวมาเพื่อโปรดพิจารณา

จึงเรียนมาเพื่อโปรดพิจารณา ผลเป็นประการใด กรุณาแจ้งให้กรมป้องกันและบรรเทาสาธารณภัยทราบ เพื่อจักได้แจ้งให้จังหวัดประจวบคีรีขันธ์ทราบ และถือปฏิบัติต่อไป

ขอแสดงความนับถือ



(นายพรพจน์ เพ็ญพาส)

รองอธิบดี ปฏิบัติราชการแทน

อธิบดีกรมป้องกันและบรรเทาสาธารณภัย

สำนักช่วยเหลือผู้ประสบภัย

ส่วนช่วยเหลือผู้ประสบภัยภูมิภาค

โทร. ๐ ๒๖๓๗ ๓๕๐๘

โทรสาร. ๐ ๒๒๔๑ ๗๔๘๓

ด่วนที่สุด

ที่ กค ๐๔๐๙.๓/๒๔๙๒๗



กรมบัญชีกลาง

ถนนพระราม ๖ กทม. ๑๐๔๐๐

๑ ตุลาคม ๒๕๕๐

เรื่อง ขอรื้อหรือการใช้จ่ายเงินอุดหนุนราชการเพื่อให้ความช่วยเหลือผู้ประสบภัยตามหลักเกณฑ์ และวิธีดำเนินการให้ความช่วยเหลือผู้ประสบภัยพิบัติกรณีฉุกเฉิน พ.ศ. ๒๕๔๖

เรียน อธิบดีกรมป้องกันและบรรเทาสาธารณภัย

อ้างถึง หนังสือกรมป้องกันและบรรเทาสาธารณภัย ด่วนที่สุด ที่ มท ๐๖๑๗/๗๘๘๐ ลงวันที่ ๑๙ กันยายน ๒๕๕๐

ตามที่แจ้งว่า จังหวัดสระบุรีได้ขอทบทวนการอนุมัติงบประมาณจ่ายประจำปี พ.ศ. ๒๕๕๐ งบกลาง รายการเงินสำรองจ่ายเพื่อกรณีฉุกเฉินหรือจำเป็น เพื่อขอใช้เงินอุดหนุนราชการเพื่อช่วยเหลือผู้ประสบภัยพิบัติ กรณีเกิดเหตุไฟลุกไหม้รถยนต์โดยสารปรับอากาศในพื้นที่อำเภออมกเหล็ก จังหวัดสระบุรี เมื่อวันที่ ๒๐ มีนาคม ๒๕๕๐ ซึ่งสำนักงบประมาณได้ขอให้กรมป้องกันและบรรเทาสาธารณภัยหรือในประเด็นดังกล่าวกับกรมบัญชีกลาง กระทรวงการคลัง เพื่อความรอบคอบและถูกต้องตามระเบียบกระทรวงการคลังว่าด้วยเงินอุดหนุนราชการเพื่อช่วยเหลือผู้ประสบภัยพิบัติกรณีฉุกเฉิน พ.ศ. ๒๕๔๖ และที่แก้ไขเพิ่มเติม กรมป้องกันและบรรเทาสาธารณภัยจึงขอหารือว่า กรณีการเกิดอุบัติเหตุไฟลุกไหม้รถโดยสารปรับอากาศดังกล่าวข้างต้น หรือการเกิดอุบัติเหตุกรณีอื่นๆ ลักษณะเดียวกันจังหวัดสามารถใช้จ่ายเงินอุดหนุนราชการตามระเบียบกระทรวงการคลังดังกล่าว เพื่อจ่ายเป็นเงินค่าปลอบขวัญผู้ประสบภัยตามหลักเกณฑ์และวิธีดำเนินการให้ความช่วยเหลือผู้ประสบภัยพิบัติกรณีฉุกเฉิน พ.ศ. ๒๕๔๖ ข้อ ๕.๑.๑๗ (๓) ได้หรือไม่ ความละเอียดแจ้งแล้ว นั้น

กรมบัญชีกลางพิจารณาแล้ว ขอเรียนดังนี้

๑. ระเบียบกระทรวงการคลังว่าด้วยเงินอุดหนุนราชการเพื่อช่วยเหลือผู้ประสบภัยพิบัติกรณีฉุกเฉิน พ.ศ. ๒๕๔๖ และที่แก้ไขเพิ่มเติม มีวัตถุประสงค์เพื่อให้ส่วนราชการสามารถเบิกเงินจากคลังเป็นเงินอุดหนุนราชการ เพื่อรองจ่ายในกรณีที่เกิดภัยพิบัติฉุกเฉินและมีความจำเป็นเร่งด่วนที่ต้องให้ความช่วยเหลือเพื่อบรรเทาความเดือดร้อนเฉพาะหน้าแก่ผู้ประสบภัยพิบัติ ในระหว่างที่ยังไม่ได้รับการจัดสรรเงินงบประมาณ โดยให้ถือปฏิบัติตามหลักเกณฑ์ วิธีการ และอัตราการช่วยเหลือที่กระทรวงการคลังกำหนด

๒. ระเบียบกระทรวงการคลังฯ ข้อ ๕ กำหนดนิยาม “ภัยพิบัติ” หมายความว่า สาธารณภัยอันได้แก่ อัคคีภัย วัตภัย อุทกภัย ภัยแล้ง ภาวะฝนแล้ง ฝนทิ้งช่วง ฟ้าผ่า ภัยจากลูกเห็บ ภัยอันเกิดจากไฟฟ้า ภัยที่เกิดจากโรคหรือการระบาดของแมลงหรือศัตรูพืชทุกชนิด อากาศหนาวจัดผิดปกติ ภัยสงคราม และภัยอันเนื่องมาจากการกระทำของผู้ก่อการร้าย กองกำลังนอกประเทศ หรือจากการปราบปรามของเจ้าหน้าที่

ของทางราชการ ตลอดจนภัยอื่นๆ ไม่ว่าจะเกิดจากธรรมชาติหรือมีบุคคลหรือสัตว์ทำให้เกิดขึ้น ซึ่งก่อให้เกิดอันตรายแก่ชีวิตร่างกายของประชาชน หรือก่อให้เกิดความเสียหายแก่ทรัพย์สินของประชาชนหรือรัฐ ซึ่งมุ่งหมายถึงภัยขนาดใหญ่ที่เกิดขึ้นเป็นบริเวณกว้างและเกิดความเสียหายแก่คนหมู่มากและมีเจตนาารมณ์ในการให้ความช่วยเหลือที่ไม่ซ้ำซ้อนกันระหว่างส่วนราชการ หน่วยงานอื่นของรัฐ องค์กรปกครองส่วนท้องถิ่น เอกชน และองค์กรการกุศลที่เกี่ยวข้อง กรณีตามที่หารือ เหตุแห่งภัยที่เกิดขึ้นยังไม่สอดคล้องตามนัยระเบียบกระทรวงการคลังดังกล่าว และไม่อยู่ในข่ายที่จะใช้จ่ายเงินอุดหนุนราชการเพื่อจ่ายเป็นเงินค่าปลอบขวัญผู้ประสบภัย ตามหลักเกณฑ์และวิธีดำเนินการให้ความช่วยเหลือฯ ข้อ ๕.๑.๑๗ (๓) ของระเบียบกระทรวงการคลังฯ ได้

จึงเรียนมาเพื่อโปรดทราบ

ขอแสดงความนับถือ



(นางอรอนงค์ มณีกาญจน์)

ที่ปรึกษาด้านพัฒนาระบบการเงินการคลัง
ปฏิบัติราชการแทน อธิบดีกรมบัญชีกลาง

สำนักมาตรฐานด้านกฎหมายและระเบียบการคลัง
กลุ่มกฎหมายและระเบียบด้านการเบิกจ่าย
โทร. ๐ ๒๒๗๓ ๙๐๒๔ ต่อ ๔๓๒๐

ด่วนที่สุด

ที่ มท ๐๖๑๗/๗๘๘๐



กรมป้องกันและบรรเทาสาธารณภัย
ถนนอุทงนอก กทม. ๑๐๓๐๐

๑๙ กันยายน ๒๕๕๙

เรื่อง ขอรื้อการใช้จ่ายเงินทรองราชการเพื่อให้ความช่วยเหลือผู้ประสบภัย ตามหลักเกณฑ์และ
วิธีดำเนินการให้ความช่วยเหลือผู้ประสบภัยพิบัติกรณีฉุกเฉิน พ.ศ. ๒๕๕๖

เรียน อธิบดีกรมบัญชีกลาง

- สิ่งที่ส่งมาด้วย
๑. สำเนาหนังสือจังหวัดสระบุรี ที่ สบ ๐๐๑๗/๘๐๔๗ ลงวันที่ ๑๓ มิถุนายน ๒๕๕๐
 ๒. สำเนาหนังสือกรมป้องกันและบรรเทาสาธารณภัย ด่วนที่สุด ที่ มท ๐๖๑๗/๕๙๕๕ ลงวันที่ ๑๖ กรกฎาคม ๒๕๕๐
 ๓. สำเนาหนังสือสำนักงบประมาณ ด่วนที่สุด ที่ นร ๐๗๐๙.๑/๑๖๙๑๒ ลงวันที่ ๒๔ กรกฎาคม ๒๕๕๐
 ๔. สำเนาหนังสือจังหวัดสระบุรี ด่วนที่สุด ที่ มท ๐๖๐๘.สบ/๑๑๓๙๒ ลงวันที่ ๑๕ สิงหาคม ๒๕๕๐
 ๕. สำเนาหนังสือกรมป้องกันและบรรเทาสาธารณภัย ด่วนที่สุด ที่ มท ๐๖๑๗/๗๓๖๓ ลงวันที่ ๔ กันยายน ๒๕๕๐
 ๖. สำเนาหนังสือสำนักงบประมาณ ที่ นร ๐๗๐๙.๑/๒๐๖๕๘ ลงวันที่ ๑๔ กันยายน ๒๕๕๐

ด้วยจังหวัดสระบุรี ได้ขอโอนเงินชดใช้เงินทรองราชการเพื่อช่วยเหลือผู้ประสบภัยพิบัติ (ภัยอื่นๆ) กรณีอุบัติเหตุไฟลุกไหม้รถโดยสารปรับอากาศ เมื่อวันที่ ๒๐ มีนาคม ๒๕๕๐ ในพื้นที่อำเภอหมวกเหล็ก จังหวัดสระบุรี ตามความเห็นชอบของ ก.ช.ภ.จ. สระบุรี โดยใช้จ่ายตามหลักเกณฑ์และวิธีดำเนินการ ให้ความช่วยเหลือผู้ประสบภัยพิบัติกรณีฉุกเฉิน พ.ศ. ๒๕๕๖ ข้อ ๕.๑.๑๗ (๓) เพื่อเป็นค่าปลอบขวัญให้แก่ ผู้บาดเจ็บสาหัสที่นอนรักษาตัวในสถานพยาบาล จำนวน ๒๘ ราย เป็นเงิน ๕๖,๐๐๐ บาท ซึ่งกรมป้องกัน และบรรเทาสาธารณภัย ได้ขอโอนเงินชดใช้เงินทรองราชการดังกล่าวข้างต้นไปยังสำนักงบประมาณ และ สำนักงบประมาณ พิจารณาแล้วไม่อนุมัติเงินงบประมาณชดใช้เงินทรองราชการฯ ประจำปีงบประมาณ พ.ศ. ๒๕๕๐ กรณีดังกล่าวเนื่องจากพิจารณาว่าเป็นอุบัติเหตุภัยมิใช่สาธารณภัยจึงไม่เป็นไปตามหลักเกณฑ์ และวิธีดำเนินการฯ ของระเบียบกระทรวงการคลังฯ

กรมป้องกันและบรรเทาสาธารณภัย ได้แจ้งจังหวัดสระบุรีเพื่อพิจารณาจัดหาเงินงบประมาณ ที่ได้ใช้จ่ายไปแล้วข้างต้น จำนวน ๕๖,๐๐๐ บาท คืนคลังจังหวัดต่อไป ทั้งนี้ จังหวัดสระบุรีได้ขอทบทวน การอนุมัติงบประมาณรายจ่ายประจำปีงบประมาณ พ.ศ. ๒๕๕๐ งบกลาง รายการเงินสำรองจ่ายเพื่อกรณีฉุกเฉิน หรือจำเป็นดังกล่าวข้างต้น ซึ่งสำนักงบประมาณพิจารณาเห็นว่าเรื่องดังกล่าวเป็นเรื่องเกี่ยวข้องโดยตรงกับ การปฏิบัติงานตามระเบียบกระทรวงการคลัง ว่าด้วยเงินทรองราชการเพื่อช่วยเหลือผู้ประสบภัยพิบัติ

กรณีฉุกเฉิน พ.ศ. ๒๕๕๖ และที่แก้ไขเพิ่มเติม (ฉบับที่ ๒) พ.ศ. ๒๕๕๙ ดังนั้นเพื่อให้เกิดความรอบคอบ และถูกต้องตามระเบียบกระทรวงการคลังฯ จึงขอให้กรมป้องกันและบรรเทาสาธารณภัยหารือในประเด็น ดังกล่าวกับกรมบัญชีกลาง กระทรวงการคลังก่อน หากได้รับข้อยุติว่าสามารถจ่ายเงินค่าปลอบขวัญ กรณีดังกล่าวได้ ก็ให้ขอทำความตกลงกับสำนักงบประมาณอีกครั้งหนึ่ง ความละเอียดแจ้งแล้วนั้น

กรมป้องกันและบรรเทาสาธารณภัยพิจารณาแล้วขอเรียนว่า เพื่อให้เกิดความรอบคอบ ถูกต้อง และเป็นแนวทางปฏิบัติในการใช้จ่ายเงินอุดหนุนราชการตามระเบียบกระทรวงการคลังฯ และหลักเกณฑ์ และวิธีดำเนินการให้ความช่วยเหลือผู้ประสบภัยพิบัติกรณีฉุกเฉิน พ.ศ. ๒๕๕๖ ข้อ ๕.๑.๑๗ (๓) รายการ ค่าปลอบขวัญ กรณีอุบัติเหตุไฟลุกไหม้รถโดยสารปรับอากาศในพื้นที่อำเภอหมวกเหล็ก จังหวัดสระบุรี จึงขอหารือว่า กรณีการเกิดอุบัติเหตุไฟลุกไหม้รถโดยสารปรับอากาศในพื้นที่อำเภอหมวกเหล็ก จังหวัดสระบุรี ดังกล่าวข้างต้น หรือการเกิดอุบัติเหตุกรณีอื่นๆ ในลักษณะเดียวกัน สามารถใช้จ่ายเงินอุดหนุนราชการในอำนาจ ของผู้ว่าราชการจังหวัด (งบ ๕๐ ล้านบาท) เพื่อจ่ายเป็นเงินค่าปลอบขวัญผู้ประสบภัย ตามหลักเกณฑ์ และวิธีดำเนินการให้ความช่วยเหลือผู้ประสบภัยพิบัติกรณีฉุกเฉิน พ.ศ. ๒๕๕๖ ข้อ ๕.๑.๑๗ (๓) ของระเบียบ กระทรวงการคลังฯ ได้หรือไม่

จึงเรียนมาเพื่อโปรดพิจารณา ผลเป็นประการใดกรุณาแจ้งให้กรมป้องกันและบรรเทา สาธารณภัยทราบ โดยด่วนด้วยจักขอบคุณยิ่ง

ขอแสดงความนับถือ

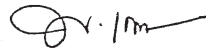

(นายพงศ์เผ่า เกษทอง)

รองอธิบดี ปฏิบัติราชการแทน

อธิบดีกรมป้องกันและบรรเทาสาธารณภัย

สำนักช่วยเหลือผู้ประสบภัย
กลุ่มงานช่วยเหลือผู้ประสบภัยภูมิภาค
โทร./โทรสาร ๐ ๒๒๔๓ ๒๑๘๙



ที่ กค ๐๔๐๖.๓/๔๖๖๗๓

กรมบัญชีกลาง

ถนนพระราม ๖ กทม. ๑๐๔๐๐

๒๐ ธันวาคม ๒๕๕๖

เรื่อง ขอรื้อหลักเกณฑ์การใช้จ่ายเงินอุดหนุนราชการเพื่อช่วยเหลือผู้ประสบภัยพิบัติกรณีฉุกเฉิน
เรียน อธิบดีกรมส่งเสริมการเกษตร

อ้างถึง หนังสือกรมส่งเสริมการเกษตร ที่ กษ ๑๐๐๔/๑๒๒๙๔ ลงวันที่ ๒๙ ตุลาคม ๒๕๕๖

ตามหนังสือที่อ้างถึงแจ้งว่า เกษตรกรในพื้นที่อำเภอจุน และอำเภอเชียงคำ จังหวัดพะเยา จำนวน ๑,๐๖๓ ราย ประสบภัยด้านการเกษตร เนื่องจากสภาพอากาศเปลี่ยนแปลง ทำให้ผลผลิตลำไยเสียหายผลแตกร่วง ระหว่างวันที่ ๑ กรกฎาคม - ๗ สิงหาคม ๒๕๕๖ และคณะกรรมการให้ความช่วยเหลือผู้ประสบภัยพิบัติระดับจังหวัดได้มีมติเห็นชอบการให้ความช่วยเหลือ กรมส่งเสริมการเกษตรจึงขอหารือว่า กรณีผลผลิตลำไยเสียหายจะสามารถดำเนินการช่วยเหลือตามหลักเกณฑ์การใช้จ่ายเงินอุดหนุนราชการ เพื่อช่วยเหลือผู้ประสบภัยพิบัติกรณีฉุกเฉิน พ.ศ. ๒๕๕๖ ข้อ ๕.๔.๑.๑ ได้หรือไม่ และคำว่า “หรือเสียหาย” รวมพืชที่ยังไม่ตายแต่ได้รับผลกระทบจากภัยพิบัติด้วยหรือไม่ ความละเอียดแจ้งแล้ว นั้น

กรมบัญชีกลางพิจารณาแล้ว ขอเรียนว่า โดยที่หลักเกณฑ์การใช้จ่ายเงินอุดหนุนราชการ เพื่อช่วยเหลือผู้ประสบภัยพิบัติกรณีฉุกเฉิน พ.ศ. ๒๕๕๖ ข้อ ๕.๔.๑.๑ กำหนดให้ช่วยเหลือผู้ประสบภัยพิบัติ ที่พืชตายหรือเสียหายเป็นค่าพันธุ์พืชและค่าปุ๋ยตามหลักเกณฑ์ วิธีการ เงื่อนไข และอัตราที่กระทรวงเกษตร และสหกรณ์กำหนด ซึ่งกรณีตามข้อหารือมีประเด็นที่ต้องพิจารณา ดังนี้

๑. การที่สภาพอากาศเปลี่ยนแปลง เข้าข่ายเป็นภัยพิบัติตามระเบียบกระทรวงการคลัง ว่าด้วยเงินอุดหนุนราชการเพื่อช่วยเหลือผู้ประสบภัยพิบัติกรณีฉุกเฉิน พ.ศ. ๒๕๕๖ หรือไม่ ซึ่งในกรณีนี้ เห็นว่าหากการเปลี่ยนแปลงสภาพอากาศดังกล่าวเป็นไปตามปกติของฤดูกาล ก็ย่อมไม่เข้าข่ายเป็นภัยพิบัติ และไม่สามารถให้การช่วยเหลือตามระเบียบฯ ได้

๒. การให้ความช่วยเหลือกรณีที่พืชได้รับความเสียหาย ตามหลักเกณฑ์การใช้จ่ายเงินอุดหนุนราชการฯ ข้อ ๕.๔.๑.๑ ต้องเป็นกรณีที่พืชนั้นได้รับผลกระทบโดยตรงจากภัยพิบัติที่เกิดขึ้น อันเป็นเหตุให้พืชดังกล่าวได้รับความเสียหายจนไม่สามารถฟื้นฟูหรือเยียวยาให้กลับสู่สภาพเดิมได้อีก ดังนั้น

๒.๑ การที่ผลผลิตแตกร่วง จึงไม่สามารถดำเนินการให้ความช่วยเหลือตามหลักเกณฑ์การใช้จ่ายเงินอุดหนุนราชการฯ ได้

๒.๒ “ความเสียหาย” ตามหลักเกณฑ์การใช้จ่ายเงินอุดหนุนราชการฯ ข้อ ๕.๔.๑.๑ หมายถึงพืชที่ได้รับผลกระทบจากภัยพิบัติแต่ยังไม่ตายด้วย แต่เนื่องจากความเสียหายดังกล่าวยังไม่ถึงขนาดเป็นความเสียหายโดยสิ้นเชิงจนไม่สามารถที่จะฟื้นฟูหรือเยียวยาได้อีกต่อไป ดังนั้น จึงไม่เข้าข่ายที่จะได้รับความช่วยเหลือตามหลักเกณฑ์นี้

จึงเรียนมาเพื่อโปรดทราบ

ขอแสดงความนับถือ



(นางสาวสุทธีรัตน์ รัตน์โชติ)

ที่ปรึกษาด้านพัฒนาระบบการเงินการคลัง
ปฏิบัติราชการแทน อธิบดีกรมบัญชีกลาง

สำนักกฎหมาย

โทร. ๐ ๒๑๒๗ ๗๐๐๐ ต่อ ๕๓๒๐

โทรสาร ๐ ๒๑๒๗ ๗๒๖๖



ที่ กษ ๑๐๐๔/๑๒๒๙๔

กรมส่งเสริมการเกษตร
ถนนพหลโยธิน เขตจตุจักร กท. ๑๐๙๐๐

๒๙ ตุลาคม ๒๕๕๖

เรื่อง ขอรื้อหลักเกณฑ์การใช้จ่ายเงินอุดหนุนราชการเพื่อช่วยเหลือผู้ประสบภัยพิบัติกรณีฉุกเฉิน
เรียน อธิบดีกรมบัญชีกลาง
สิ่งที่ส่งมาด้วย หนังสือจังหวัดพะเยา ที่ พย ๐๐๙.๒/๑๑๐๗๔ ลงวันที่ ๓๐ กันยายน ๒๕๕๖ จำนวน ๑ ฉบับ

ด้วยกรมส่งเสริมการเกษตรได้รับแจ้งจากจังหวัดพะเยาว่า มีเกษตรกรในพื้นที่อำเภอจุน และอำเภอเชียงคำ จำนวน ๑,๐๖๓ ราย ประสบภัยด้านการเกษตร เนื่องจากสภาพอากาศเปลี่ยนแปลง ทำให้ผลผลิตลำไยเสียหาย ผลแตกร่วง ช่วงการเกิดภัยระหว่างวันที่ ๑ กรกฎาคม - ๗ สิงหาคม ๒๕๕๖ พื้นที่ ๒,๕๙๒ ไร่ วงเงินขอรับการช่วยเหลือ จำนวน ๔,๘๙๖,๙๓๖ บาท และที่ประชุมคณะกรรมการให้ความช่วยเหลือผู้ประสบภัยพิบัติระดับจังหวัดได้มีมติเห็นชอบให้การช่วยเหลือ รายละเอียดตามสิ่งที่ส่งมาด้วย

กรมส่งเสริมการเกษตรขอรื้อว่า หลักเกณฑ์การใช้จ่ายเงินอุดหนุนราชการเพื่อช่วยเหลือผู้ประสบภัยพิบัติกรณีฉุกเฉิน พ.ศ. ๒๕๕๖ ข้อ ๕.๔.๑.๑ ให้ดำเนินการช่วยเหลือผู้ประสบภัยที่พืชตายหรือเสียหาย...” นั้น กรณีผลผลิตลำไยเสียหายจะสามารถดำเนินการช่วยเหลือได้ตามหลักเกณฑ์ดังกล่าวหรือไม่ อย่างไร และคำว่า “หรือเสียหาย” รวมถึงพืชที่ยังไม่ตายแต่ได้รับผลกระทบจากภัยพิบัติด้วยหรือไม่

จึงเรียนมาเพื่อโปรดพิจารณา

ขอแสดงความนับถือ

(นายนำชัย พรหมมีชัย)

รองอธิบดี ปฏิบัติราชการแทน
อธิบดีกรมส่งเสริมการเกษตร

กองแผนงาน

โทรศัพท์ ๐ ๒๕๗๙ ๙๕๒๓

โทรสาร ๐ ๒๕๔๐ ๗๐๒๖

e-mail: plan๕๑@doae.go.th

ด่วนที่สุด

ที่ กษ ๐๒๑๒/๓๘๕๕



กระทรวงเกษตรและสหกรณ์

ถนนราชดำเนินนอก กทม. ๑๐๒๐๐

๔ พฤศจิกายน ๒๕๕๖

เรื่อง หารือแนวทางปฏิบัติตามหลักเกณฑ์การใช้จ่ายเงินอุดหนุนราชการเพื่อช่วยเหลือผู้ประสบภัยพิบัติ
กรณีฉุกเฉิน พ.ศ. ๒๕๕๖ ด้านพืช

เรียน อธิบดีกรมป้องกันและบรรเทาสาธารณภัย

อ้างถึง หนังสือกรมป้องกันและบรรเทาสาธารณภัย ด่วนที่สุด ที่ มท ๐๖๑๗/๑๐๘๗๖ ลงวันที่ ๒๙ สิงหาคม ๒๕๕๖

ตามที่อ้างถึง ขอให้กระทรวงเกษตรและสหกรณ์พิจารณากรณีจังหวัดพะเยาขอหารือ
แนวทางปฏิบัติตามหลักเกณฑ์การใช้จ่ายเงินอุดหนุนราชการเพื่อช่วยเหลือผู้ประสบภัยพิบัติกรณีฉุกเฉิน
พ.ศ. ๒๕๕๖ ข้อ ๕.๔.๑ ด้านพืช ข้อ ๕.๔.๑.๑ กำหนดให้ดำเนินการให้ความช่วยเหลือผู้ประสบภัยพิบัติที่พืชตาย
หรือเสียหายเป็นค่าพันธุ์พืชและค่าปุ๋ย ตามหลักเกณฑ์และเงื่อนไข และอัตราที่กระทรวงเกษตรและสหกรณ์
กำหนดตามจำนวนพื้นที่ทำการเกษตรจริงที่ได้รับความเสียหาย ทั้งนี้ไม่เกิน ๓๐ ไร่ โดยหารือว่า กรณีพืชเสียหาย
ตามหลักเกณฑ์ดังกล่าวมีความหมายหรือคำจำกัดความครอบคลุมอย่างไร และหมายรวมถึงพืชที่ประสบภัยแล้ว
ทำให้ชะงักการเจริญเติบโตแต่ไม่ตายและยังอยู่ในสภาพที่สามารถฟื้นฟูให้กลับสู่สภาพเดิมได้ด้วยหรือไม่
และมีแนวทางในการพิจารณากรณีพืชเสียหายอย่างไร ซึ่งหลักเกณฑ์ดังกล่าว กรมป้องกันและบรรเทาสาธารณภัย
เห็นว่า มิได้กำหนดนิยามศัพท์หรือให้ความหมายไว้ชัดเจน ความละเอียดแจ้งแล้ว นั้น

กระทรวงเกษตรและสหกรณ์ ขอเรียนว่า การช่วยเหลือให้ความช่วยเหลือผู้ประสบภัยพิบัติ
ด้านการเกษตร กระทรวงเกษตรและสหกรณ์ได้ออกหลักเกณฑ์วิธีปฏิบัติปลีกย่อยเกี่ยวกับการให้ความช่วยเหลือ
ด้านการเกษตรผู้ประสบภัยพิบัติกรณีฉุกเฉิน พ.ศ. ๒๕๕๖ เพื่อรองรับหลักเกณฑ์การใช้จ่ายเงินอุดหนุนราชการ
เพื่อช่วยเหลือผู้ประสบภัยพิบัติกรณีฉุกเฉิน พ.ศ. ๒๕๕๖ ไว้แล้ว ซึ่งกรณีการช่วยเหลือผู้ประสบภัยพิบัติด้านพืช

ตามหลักเกณฑ์วิธีปฏิบัติปลีกย่อยฯ พ.ศ. ๒๕๕๖ ข้อ ๕.๑.๑ จะให้การช่วยเหลือได้ ก็ต่อเมื่อพืชนั้นตายหรือเสียหายโดยสิ้นเชิงเท่านั้น ซึ่งกระทรวงเกษตรและสหกรณ์ ได้กำหนดคำนิยามของคำว่า พืชตายหรือเสียหายโดยสิ้นเชิง หมายถึง “เนื้อที่เพาะปลูกที่ไม่สามารถเก็บเกี่ยวผลผลิตได้หรือได้ผลผลิตไม่เกินร้อยละ ๑๐ ของผลผลิตที่เคยได้รับในปีปกติโดยเสียหายในบริเวณเดียวกันขนาดตั้งแต่ ๒๕ ตารางวาขึ้นไป หรือหลายบริเวณรวมกันตั้งแต่ ๕๐ ตารางวาขึ้นไป”

จึงเรียนมาเพื่อโปรดทราบ และพิจารณาดำเนินการต่อไปด้วย จะขอบคุณมาก

ขอแสดงความนับถือ

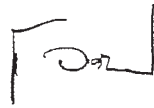

(นายโอภาส ทองยงค์)

ผู้ช่วยปลัดกระทรวงเกษตรและสหกรณ์
ปฏิบัติราชการแทนปลัดกระทรวงเกษตรและสหกรณ์

สำนักงานปลัดกระทรวงเกษตรและสหกรณ์

สำนักแผนงานและโครงการพิเศษ

โทร/โทรสาร ๐ ๒๖๒๙ ๙๖๖๐

ด่วนที่สุด

ที่ มท ๐๖๑๗/๑๐๘๗๖



กรมป้องกันและบรรเทาสาธารณภัย
ถนนอุทองนอก ดุสิต กทม. ๑๐๓๐๐

๒๙ สิงหาคม ๒๕๕๖

เรื่อง ทหารือแนวทางปฏิบัติตามหลักเกณฑ์การใช้จ่ายเงินอุดหนุนราชการเพื่อให้ความช่วยเหลือผู้ประสบภัยพิบัติกรณีฉุกเฉิน พ.ศ. ๒๕๕๖ ด้านพืช

เรียน ปลัดกระทรวงเกษตรและสหกรณ์

สิ่งที่ส่งมาด้วย สำเนาหนังสือจังหวัดพะเยา ด่วนที่สุด ที่ พย ๐๐๒๑/๗๙๐๔ ลงวันที่ ๑๕ กรกฎาคม ๒๕๕๖

ด้วยจังหวัดพะเยาขอทหารือแนวทางปฏิบัติตามหลักเกณฑ์การใช้จ่ายเงินอุดหนุนราชการเพื่อช่วยเหลือผู้ประสบภัยพิบัติกรณีฉุกเฉิน พ.ศ. ๒๕๕๖ ข้อ ๕.๔.๑ ด้านพืช ข้อ ๕.๔.๑.๑ ซึ่งกำหนดให้ดำเนินการให้ความช่วยเหลือผู้ประสบภัยที่พืชตายหรือเสียหายเป็นค่าพันธุ์พืชและค่าปุ๋ย ตามหลักเกณฑ์วิธีการเงื่อนไข และอัตราที่กระทรวงเกษตรและสหกรณ์กำหนด ตามจำนวนพื้นที่ทำการเกษตรจริงที่ได้รับความเสียหาย ทั้งนี้ไม่เกิน ๓๐ ไร่ โดยทหารือว่า กรณีพืชเสียหายตามหลักเกณฑ์ ข้อ ๕.๔.๑.๑ มีความหมายหรือคำจำกัดความครอบคลุมอย่างไร และหมายรวมถึงพืชที่ประสบภัยพิบัติแล้วทำให้ชะงักการเจริญเติบโตแต่ไม่ตายและยังอยู่ในสภาพที่สามารถฟื้นฟูให้กลับสู่สภาพเดิมได้ด้วยหรือไม่ และมีแนวทางในการพิจารณากรณีพืชเสียหายอย่างไร รายละเอียดปรากฏตามสำเนาหนังสือที่ส่งมาพร้อมนี้

กรมป้องกันและบรรเทาสาธารณภัยพิจารณาแล้วเห็นว่า เป็นข้อทหารือเกี่ยวกับการให้ความช่วยเหลือผู้ประสบภัยพิบัติกรณีฉุกเฉินด้านการเกษตร ซึ่งหลักเกณฑ์การใช้จ่ายเงินอุดหนุนราชการเพื่อช่วยเหลือผู้ประสบภัยพิบัติกรณีฉุกเฉิน พ.ศ. ๒๕๕๖ มิได้กำหนดนิยามศัพท์หรือให้ความหมายไว้อย่างชัดเจนว่าหมายถึงความเสียหายในลักษณะเช่นใด จึงขอส่งข้อทหารือดังกล่าวมาเพื่อโปรดพิจารณา

จึงเรียนมาเพื่อโปรดพิจารณา ผลเป็นประการใด กรุณาแจ้งให้กรมป้องกันและบรรเทาสาธารณภัยทราบเพื่อจักได้แจ้งให้จังหวัดพะเยาและจังหวัดอื่นๆ ทราบเป็นแนวทางปฏิบัติต่อไป

ขอแสดงความนับถือ

(นายพรพจน์ เพ็ญพาส)

รองอธิบดี ปฏิบัติราชการแทน
อธิบดีกรมป้องกันและบรรเทาสาธารณภัย

สำนักช่วยเหลือผู้ประสบภัย
ส่วนช่วยเหลือผู้ประสบภัยภูมิภาค

โทร. ๐ ๒๖๓๗ ๓๕๐๙

โทรสาร ๐ ๒๒๔๑ ๗๔๙๓

ด่วนที่สุด

ที่ กค ๐๔๐๖.๓/๑๙๕๖๓



กรมบัญชีกลาง

ถนนพระราม ๖ กทม. ๑๐๔๐๐

๓๐ พฤษภาคม ๒๕๕๖

เรื่อง ขอรื้อระเบียบกระทรวงการคลังว่าด้วยเงินทดรองราชการเพื่อช่วยเหลือผู้ประสบภัยพิบัติ
กรณีฉุกเฉิน พ.ศ. ๒๕๕๖ และหลักเกณฑ์การใช้จ่ายเงินทดรองราชการเพื่อช่วยเหลือผู้ประสบภัยพิบัติ
กรณีฉุกเฉิน พ.ศ. ๒๕๕๖

เรียน ปลัดกระทรวงเกษตรและสหกรณ์

อ้างถึง หนังสือกระทรวงเกษตรและสหกรณ์ ด่วนที่สุด ที่ กษ ๐๒๑๒/๑๓๕๑ ลงวันที่ ๒๒ เมษายน ๒๕๕๖

ตามหนังสือที่อ้างถึง กระทรวงเกษตรและสหกรณ์ขอรื้อเกี่ยวกับการให้ความช่วยเหลือ
ผู้ประสบภัยพิบัติด้านการเกษตรตามระเบียบกระทรวงการคลังว่าด้วยเงินทดรองราชการเพื่อช่วยเหลือ
ผู้ประสบภัยพิบัติกรณีฉุกเฉิน พ.ศ. ๒๕๕๖ และหลักเกณฑ์การใช้จ่ายเงินทดรองราชการเพื่อช่วยเหลือ
ผู้ประสบภัยพิบัติกรณีฉุกเฉิน พ.ศ. ๒๕๕๖ ดังกล่าว ดังนี้

๑. ระเบียบกระทรวงการคลังฯ กรณีข้อ ๑๙ กำหนดว่า การป้องกันหรือยับยั้งภัยพิบัติ
กรณีฉุกเฉินหรือการให้ความช่วยเหลือผู้ประสบภัยพิบัติจากภัยที่เกิดจากโรคหรือการระบาดของสัตว์หรือ
พืชทุกชนิดให้กระทรวงเกษตรและสหกรณ์ใช้จ่ายจากเงินงบประมาณของหน่วยงานก่อน เมื่อไม่สามารถ
ป้องกันได้และเกิดโรคหรือการแพร่ระบาดแล้วและงบประมาณไม่เพียงพอ อาจใช้จ่ายจากเงินทดรองราชการ
ตามข้อ ๘ (๔) ได้ จึงขอรื้อว่า

๑) กรณีหน่วยงานไม่มีงบประมาณเพียงพอตั้งแต่ต้น ที่จะนำมาใช้ป้องกันหรือยับยั้ง
ภัยพิบัติกรณีฉุกเฉิน ตามข้อ ๑๙ กระทรวงเกษตรและสหกรณ์จะสามารถใช้เงินทดรองราชการ ตามข้อ
๘ (๔) โดยไม่ต้องมีการประกาศเขตการให้ความช่วยเหลือผู้ประสบภัยพิบัติกรณีฉุกเฉิน ได้หรือไม่

๒) กรณีที่ไม่มีการประกาศเขตการให้ความช่วยเหลือผู้ประสบภัยพิบัติกรณีฉุกเฉิน
และหน่วยงานไม่มีเงินเพียงพอที่จะดำเนินการป้องกันหรือยับยั้งภัยพิบัติกรณีฉุกเฉิน หรือการให้ความช่วยเหลือ
ผู้ประสบภัยพิบัติตามข้อ ๑๙ หน่วยงานจะต้องดำเนินการอย่างไร

๓) กรณีเกิดโรคหรือการระบาดของสัตว์หรือพืชทุกชนิด และหน่วยงานไม่ได้ดำเนินการ
ป้องกันหรือยับยั้งภัยพิบัติฉุกเฉินใด ๆ ตามข้อ ๑๙ และต่อมามีการประกาศเขตการให้ความช่วยเหลือ
ผู้ประสบภัยพิบัติกรณีฉุกเฉิน สำนักงานปลัดกระทรวงเกษตรและสหกรณ์จะสามารถใช้เงิน ตามข้อ ๘ (๔)
ได้หรือไม่

๒. หลักเกณฑ์การใช้จ่ายเงินอุดหนุนราชการฯ

ข้อ ๕.๔.๑.๒ กรณีพื้นที่ทำการเพาะปลูกได้ถูกหิน ดิน ทราย ไม้ โคลน รวมทั้งซากวัสดุทุกชนิดทับถมจนไม่สามารถใช้เพาะปลูกได้ และหน่วยงานของรัฐไม่สามารถเข้าไปให้ความช่วยเหลือกรณีดังกล่าวได้ ให้ช่วยเหลือค่าใช้จ่ายเป็นค่าจ้างเหมาในการขุดลอก ขนย้ายหิน ดิน ทราย ไม้ โคลน รวมทั้งซากวัสดุที่ทับถมพื้นที่แปลงเกษตรกรรม เพื่อให้สามารถใช้พื้นที่เพื่อการเพาะปลูกพืชอายุสั้นได้ในขนาดพื้นที่ไม่เกิน ๕ ไร่ ขอหารือว่า ค่าใช้จ่ายที่เป็นค่าจ้างเหมาดังกล่าว เมื่อส่วนราชการจ่ายเงินช่วยเหลือไปให้มีหลักฐานใบสำคัญรับเงินแล้วเกษตรกรที่ได้รับการช่วยเหลือนำเงินไปจ้างเหมาผู้อื่นดำเนินการ หรือเกษตรกรสามารถดำเนินการเองก็ได้ ใช่หรือไม่

ข้อ ๕.๔.๑.๓ กรณีราษฎรมีความจำเป็นต้องขยับขยายปัจจัยการผลิตและผลผลิตที่คาดว่าจะได้รับผลกระทบจากภัยพิบัติ ให้ช่วยเหลือค่าใช้จ่ายในการขยับขยายปัจจัยการผลิตและผลผลิตในอัตราร้อยละ ๕๐ ของปัจจัยการผลิตและผลผลิตของเกษตรกรที่ดำเนินการขยับขยาย ขอหารือว่า กรณีกระทรวงเกษตรฯ จะออกหลักเกณฑ์วิธีปฏิบัติปลีกย่อยการให้ความช่วยเหลือด้านการเกษตรผู้ประสบภัยพิบัติกรณีฉุกเฉิน พ.ศ. เพื่อรองรับหลักเกณฑ์การใช้จ่ายเงินอุดหนุนราชการ ในกรณีนี้ โดยจะใช้ข้อความ “กรณีราษฎร มีความจำเป็นต้องขยับขยายปัจจัยการผลิตและผลผลิตที่คาดว่าจะได้รับผลกระทบจากภัยพิบัติ ให้ความช่วยเหลือค่าใช้จ่ายในการขยับขยายปัจจัยการผลิตและผลผลิตในอัตราร้อยละ ๕๐ ของค่าจ้างดำเนินการขยับขยายตามที่จ่ายจริงได้หรือไม่”

ความละเอียดแจ้งแล้ว นั้น

กรมบัญชีกลางพิจารณาแล้ว ขอเรียนว่า ระเบียบกระทรวงการคลัง ข้อ ๒๐ กำหนดว่า เมื่อภัยพิบัติกรณีฉุกเฉินเกิดขึ้นในท้องที่ใด ให้อธิบดีกรมป้องกันและบรรเทาสาธารณภัย หรือผู้ว่าราชการจังหวัด ร่วมกับคณะกรรมการให้ความช่วยเหลือผู้ประสบภัยพิบัติจังหวัดแล้วแต่กรณี ดำเนินการประกาศให้ท้องที่นั้นเป็นเขตการให้ความช่วยเหลือผู้ประสบภัยพิบัติกรณีฉุกเฉิน และข้อ ๒๑ กำหนดว่าเมื่อได้มีการประกาศเขตการให้ความช่วยเหลือแล้วให้ส่วนราชการหรือหน่วยงานที่เกี่ยวข้องดำเนินการให้ความช่วยเหลือผู้ประสบภัยพิบัติตามหลักเกณฑ์และวิธีการที่กำหนด ดังนั้น กรณีตามข้อหารือ เห็นว่า

๑. กรณีที่กระทรวงเกษตรฯ จะใช้เงินอุดหนุนราชการตามข้อ ๘ (๔) โดยไม่ต้องมีการประกาศเขตการให้ความช่วยเหลือผู้ประสบภัยพิบัติกรณีฉุกเฉินนั้น จึงไม่สามารถกระทำได้

๒. หากไม่มีการประกาศเขตการให้ความช่วยเหลือผู้ประสบภัยพิบัติกรณีฉุกเฉินและหน่วยงานไม่มีเงินเพียงพอที่จะดำเนินการป้องกันหรือยับยั้งภัยพิบัติกรณีฉุกเฉิน กระทรวงเกษตรฯ ควรดำเนินการขอรับการจัดสรรงบประมาณ

๓. กรณีที่เกิดโรคหรือการระบาดของสัตว์หรือพืชทุกชนิด เป็นหน้าที่ของหน่วยงานเจ้าของภารกิจที่ต้องดำเนินการป้องกันหรือยับยั้งการเกิดโรคก่อน จะรอให้ระบาดไม่ได้ อย่างไรก็ตามในกรณีที่ไม่สามารถป้องกันได้และเกิดโรคหรือการแพร่ระบาดแล้วแต่ไม่มงบประมาณเพียงพอ เมื่อมีการประกาศเขตการให้ความช่วยเหลือผู้ประสบภัยพิบัติกรณีฉุกเฉินแล้ว กระทรวงเกษตรฯ ก็สามารถใช้จ่ายเงินอุดหนุนราชการตามข้อ ๑๙ ของระเบียบกระทรวงการคลังฯ ได้

๔. กรณีพื้นที่ที่ทำการเพาะปลูกได้ถูกหิน ดิน ทราย ไม้ โคลน ทับถมจนไม่สามารถใช้เพาะปลูกได้และหน่วยงานของรัฐไม่สามารถเข้าไปช่วยเหลือได้ให้ช่วยเหลือค่าใช้จ่ายเป็นค่าจ้างเหมานั้น เมื่อส่วนราชการจ่ายเงินช่วยเหลือไปให้มีหลักฐานใบสำคัญรับเงินแล้ว เกษตรกรที่ได้รับการช่วยเหลือนำเงินไปจ้างเหมาผู้อื่นดำเนินการหรือเกษตรกรสามารถดำเนินการเองก็ได้ ความเห็นของกระทรวงเกษตรฯ ถูกต้องแล้ว

๕. สำหรับกรณีก็ตามหลักเกณฑ์ฯ กำหนดให้ช่วยเหลือค่าใช้จ่ายในการขนย้ายปัจจัยการผลิตและผลผลิตที่คาดว่าจะได้รับผลกระทบจากภัยพิบัติในอัตราร้อยละ ๕๐ ของปัจจัยการผลิตและผลผลิตของเกษตรกรที่ดำเนินการขนย้าย แต่กระทรวงเกษตรฯ จะออกหลักเกณฑ์วิธีปฏิบัติปลีกย่อยๆ โดยให้ช่วยเหลือเป็นค่าใช้จ่ายในการขนย้ายปัจจัยการผลิตและผลผลิตในอัตราร้อยละ ๕๐ ของค่าจ้างดำเนินการขนย้ายตามที่จ่ายจริงนั้น เนื่องจากการกำหนดหลักเกณฑ์ฯ ที่ขัดแย้งกับหลักเกณฑ์ของกระทรวงการคลังจึงไม่สามารถกระทำได้

จึงเรียนมาเพื่อโปรดทราบ

ขอแสดงความนับถือ



(นางสาวสุทธิรัตน์ รัตนโชติ)

ที่ปรึกษาด้านพัฒนาระบบการเงินการคลัง
ปฏิบัติราชการแทน อธิบดีกรมบัญชีกลาง

สำนักกฎหมาย

โทร. ๐ ๒๑๒๗ ๗๐๐๐ ต่อ ๔๓๒๐

โทรสาร ๐ ๒๑๒๗ ๗๒๖๖

ด่วนที่สุด

ที่ กษ ๐๒๑๒/๑๓๕๑



กระทรวงเกษตรและสหกรณ์
ถนนราชดำเนินนอก กทม. ๑๐๒๐๐

๒๒ เมษายน ๒๕๕๖

เรื่อง ขอรื้อระเบียบกระทรวงการคลังว่าด้วยเงินทดรองราชการเพื่อช่วยเหลือผู้ประสบภัยพิบัติกรณีฉุกเฉิน พ.ศ. ๒๕๕๖ และหลักเกณฑ์การใช้จ่ายเงินทดรองราชการเพื่อช่วยเหลือผู้ประสบภัยพิบัติกรณีฉุกเฉิน พ.ศ. ๒๕๕๖

เรียน ปลัดกระทรวงการคลัง

อ้างถึง ๑. หนังสือกรมบัญชีกลาง ด่วนที่สุด ที่ กค ๐๔๐๖.๓/ว ๗๓ ลงวันที่ ๒๐ กุมภาพันธ์ ๒๕๕๖
๒. หนังสือกระทรวงการคลัง ด่วนที่สุด ที่ กค ๐๔๐๖.๓/ว ๓๕ ลงวันที่ ๒๖ มีนาคม ๒๕๕๖

ตามที่อ้างถึง ๑ แจ้งประกาศระเบียบกระทรวงการคลังว่าด้วยเงินทดรองราชการเพื่อช่วยเหลือผู้ประสบภัยพิบัติกรณีฉุกเฉิน พ.ศ. ๒๕๕๖ และตามที่อ้างถึง ๒ แจ้งกำหนดหลักเกณฑ์การใช้จ่ายเงินทดรองราชการเพื่อช่วยเหลือผู้ประสบภัยพิบัติกรณีฉุกเฉิน พ.ศ. ๒๕๕๖ เพื่อรองรับการช่วยเหลือผู้ประสบภัยพิบัติกรณีฉุกเฉินให้เป็นไปตามระเบียบกระทรวงการคลังฯ พ.ศ. ๒๕๕๖ ความละเอียดแจ้งแล้วนั้น

กระทรวงเกษตรและสหกรณ์ ได้พิจารณาแล้วขอเรียนว่า เพื่อให้การช่วยเหลือผู้ประสบภัยพิบัติด้านการเกษตรสามารถปฏิบัติได้ ตามระเบียบฯ และหลักเกณฑ์ดังกล่าว จึงมีประเด็นขอหารือดังนี้

๑. ระเบียบกระทรวงการคลังฯ พ.ศ. ๒๕๕๖

กรณีข้อ ๑๙ “การป้องกันหรือยับยั้งภัยพิบัติฉุกเฉิน หรือการให้ความช่วยเหลือผู้ประสบภัยพิบัติจากภัยที่เกิดจากโรคหรือการระบาดของสัตว์หรือพืชทุกชนิด ให้กระทรวงเกษตรและสหกรณ์ ใช้จ่ายจากเงินงบประมาณของหน่วยงานก่อน เมื่อไม่สามารถป้องกันได้และเกิดโรคหรือการแพร่ระบาดแล้ว และงบประมาณไม่เพียงพอ อาจใช้จ่ายจากเงินทดรองราชการตามข้อ ๘ (๔) ได้”

ขอหารือว่า

๑) กรณีหน่วยงานไม่มีงบประมาณเพียงพอตั้งแต่ต้น ที่จะนำมาใช้ป้องกันหรือยับยั้งภัยพิบัติกรณีฉุกเฉิน ตามข้อ ๑๙ ของระเบียบกระทรวงการคลังฯ พ.ศ. ๒๕๕๖ กระทรวงเกษตรและสหกรณ์ จะสามารถใช้จ่ายเงินทดรองราชการ ตามข้อ ๘ (๔) โดยไม่ต้องมีการประกาศเขตการให้ความช่วยเหลือผู้ประสบภัยพิบัติกรณีฉุกเฉิน ได้หรือไม่

๒) กรณีที่ไม่มีการประกาศเขตการให้ความช่วยเหลือผู้ประสบภัยพิบัติกรณีฉุกเฉิน และหน่วยงานไม่มีเงินเพียงพอที่จะดำเนินการป้องกันหรือยับยั้งภัยพิบัติกรณีฉุกเฉิน หรือการให้ความช่วยเหลือผู้ประสบภัยพิบัติ ตามข้อ ๑๙ ของระเบียบกระทรวงการคลังฯ พ.ศ. ๒๕๕๖ หน่วยงานจะต้องดำเนินการอย่างไร

๓) กรณีเกิดโรคหรือการระบาดของสัตว์หรือพืชทุกชนิด และหน่วยงานไม่ได้ดำเนินการป้องกันหรือยับยั้งภัยพิบัติฉุกเฉินใด ๆ ตามข้อ ๑๙ ของระเบียบกระทรวงการคลังฯ พ.ศ. ๒๕๕๖ และต่อมา มีการประกาศเขตการให้ความช่วยเหลือผู้ประสบภัยพิบัติกรณีฉุกเฉิน สำนักงานปลัดกระทรวงเกษตรและสหกรณ์จะสามารถใช้จ่ายเงิน ตามข้อ ๘ (๔) ได้หรือไม่

๒. หลักเกณฑ์การใช้เงินอุดหนุนราชการฯ พ.ศ. ๒๕๕๖

๕.๔.๑.๒ กรณีพื้นที่ทำการเพาะปลูกได้ถูกหิน ดิน ทราย ไม้ โคลน รวมทั้งซากวัสดุทุกชนิดทับถมจนไม่สามารถใช้เพาะปลูกได้ และหน่วยงานของรัฐไม่สามารถเข้าไปให้ความช่วยเหลือกรณีดังกล่าวได้ ให้ช่วยเหลือค่าใช้จ่ายเป็นค่าจ้างเหมาในการขุดลอก ขนย้ายหิน ดิน ทราย ไม้ โคลน รวมทั้งซากวัสดุที่ทับถมพื้นที่แปลงเกษตรกรรม เพื่อให้สามารถใช้พื้นที่เพื่อการเพาะปลูกที่ขยายพื้นที่ได้ในขนาดพื้นที่ไม่เกิน ๕ ไร่

ขอหารือว่า “ค่าใช้จ่ายที่เป็นค่าจ้างเหมา ตามหลักเกณฑ์ฯ ข้อ ๕.๔.๑.๒ เมื่อส่วนราชการจ่ายเงินช่วยเหลือไปให้มีหลักฐานใบสำคัญรับเงินแล้ว เกษตรกรที่ได้รับการช่วยเหลือนำเงินไปจ้างเหมาผู้อื่นดำเนินการ หรือเกษตรกรสามารถดำเนินการเองก็ได้” ใช่หรือไม่

๕.๔.๑.๓ กรณีราษฎรมีความจำเป็นต้องขนย้ายปัจจัยการผลิตและผลผลิตที่คาดว่าจะได้รับผลกระทบจากภัยพิบัติ ให้ช่วยเหลือค่าใช้จ่ายในการขนย้ายปัจจัยการผลิตและผลผลิตในอัตราร้อยละ ๕๐ ของปัจจัยการผลิตและผลผลิตของเกษตรกรที่ดำเนินการขนย้าย

ขอหารือว่า กรณีกระทรวงเกษตรและสหกรณ์ จะออกหลักเกณฑ์วิธีปฏิบัติปลีกย่อยการให้ความช่วยเหลือด้านการเกษตรผู้ประสบภัยพิบัติกรณีฉุกเฉิน พ.ศ. เพื่อรองรับหลักเกณฑ์การใช้จ่ายเงินอุดหนุนราชการฯ สำหรับหัวข้อนี้ กระทรวงเกษตรและสหกรณ์จะขอใช้ข้อความว่า “กรณีราษฎรมีความจำเป็นต้องขนย้ายปัจจัยการผลิตและผลผลิตที่คาดว่าจะได้รับผลกระทบจากภัยพิบัติ ให้ช่วยเหลือค่าใช้จ่ายในการขนย้ายปัจจัยการผลิตและผลผลิตในอัตราร้อยละ ๕๐ ของค่าจ้างดำเนินการขนย้ายตามที่จ่ายจริงได้หรือไม่

ทั้งนี้ กระทรวงเกษตรและสหกรณ์จะต้องนำผลการหารือไปกำหนดหลักเกณฑ์วิธีปฏิบัติปลีกย่อยฯ ของกระทรวงเกษตรและสหกรณ์ ดังนั้น จึงขอความอนุเคราะห์กระทรวงการคลังพิจารณาแจ้งผลการหารือดังกล่าวโดยด่วนด้วย

จึงเรียนมาเพื่อโปรดพิจารณาดำเนินการต่อไปด้วย จะขอบคุณมาก

ขอแสดงความนับถือ

(นายชวลิต ชูขจร)

ปลัดกระทรวงเกษตรและสหกรณ์

สำนักงานปลัดกระทรวงเกษตรและสหกรณ์

สำนักแผนงานและโครงการพิเศษ

โทร/โทรสาร ๐ ๒๖๒๙ ๙๖๖๐



ที่ กค ๐๔๐๖.๓/๑๙๕๒๑

กรมบัญชีกลาง

ถนนพระราม ๖ กทม. ๑๐๔๐๐

๗ กรกฎาคม ๒๕๕๔

เรื่อง ขอรื้อการดำเนินการช่วยเหลือผู้ประสบภัยธรรมชาติ

เรียน ปลัดกระทรวงเกษตรและสหกรณ์

อ้างถึง หนังสือกระทรวงเกษตรและสหกรณ์ ด่วนที่สุด ที่ กษ ๐๒๑๒/๑๘๘๖ ลงวันที่ ๒๒ กุมภาพันธ์ ๒๕๕๔

ตามหนังสือที่อ้างถึงแจ้งว่า ได้เกิดสถานการณ์การแพร่ระบาดของศัตรูพืช ซึ่งได้ทำลายพืชผลทางการเกษตรทั่วทุกภาค โดยหลายจังหวัดได้ใช้เงินอุดหนุนราชการในอำนาจผู้ว่าราชการจังหวัดช่วยเหลือเป็นยาเคมีหรือสารเคมี หรืออินทรีย์วัตถุไปแล้ว ตามหลักเกณฑ์และวิธีดำเนินการให้ความช่วยเหลือผู้ประสบภัยพิบัติกรณีฉุกเฉิน พ.ศ. ๒๕๕๑ ข้อ ๕.๔.๖ เพื่อควบคุม ทำลาย ป้องกัน และกำจัดแมลงศัตรูพืช ไม่ให้เกิดการแพร่ระบาดกระจายไปยังพื้นที่ใกล้เคียง แต่สถานการณ์การระบาดยังไม่ยุติลง ดังนั้น เพื่อให้การช่วยเหลือ เป็นไปด้วยความรวดเร็วและยับยั้งสถานการณ์การระบาดของศัตรูพืชดังกล่าว กระทรวงเกษตรและสหกรณ์จึงขอหารือ ดังนี้

๑. กรณียังอยู่ในระยะเวลาฉุกเฉิน เมื่อจังหวัดได้ช่วยเหลือโดยเงินอุดหนุนราชการเป็นยาเคมีหรือสารเคมีฉีดพ่นไปแล้ว พืชชนิดนั้นยังไม่ตาย และสถานการณ์การระบาดของแมลงศัตรูพืชยังไม่ยุติมีการระบาดเพิ่มขึ้น และลุกลามไปยังพื้นที่ใกล้เคียง จังหวัดจะสามารถใช้เงินอุดหนุนราชการช่วยเหลือเป็นยาเคมีหรือสารเคมีฉีดพ่นในพื้นที่เดิมและในพื้นที่ระบาดใกล้เคียงต่อไปได้อีกหรือไม่

๒. กรณีที่ยังอยู่ในช่วงระยะเวลาประกาศภัยฉุกเฉิน ซึ่งได้ช่วยเหลือเป็นยาเคมี และยาเคมีไปแล้วต่อมาพืชชนิดนั้นตาย (เสียหายสิ้นเชิง) เพื่อให้การช่วยเหลือเป็นไปอย่างต่อเนื่องในระยะเวลาฉุกเฉิน กระทรวงเกษตรและสหกรณ์หรือจังหวัดจะสามารถใช้เงินอุดหนุนราชการให้ความช่วยเหลือเกษตรกรผู้ประสบภัยดังกล่าวเป็นครั้งที่ ๒ โดยให้ความช่วยเหลือเป็นเงินได้อีกหรือไม่
ความละเอียดแจ้งแล้ว นั้น

กรมบัญชีกลางพิจารณาแล้ว ขอเรียนว่า ระเบียบกระทรวงการคลังว่าด้วยเงินอุดหนุนราชการเพื่อช่วยเหลือผู้ประสบภัยพิบัติกรณีฉุกเฉิน พ.ศ. ๒๕๕๑ และที่แก้ไขเพิ่มเติม มีวัตถุประสงค์เพื่อให้ส่วนราชการใช้เงินอุดหนุนราชการเพื่อช่วยเหลือบรรเทาความเดือดร้อนเฉพาะหน้าแก่ผู้ประสบภัยพิบัติกรณีฉุกเฉินโดยเร่งด่วนตามความจำเป็นและเหมาะสม และกำหนดให้คณะกรรมการให้ความช่วยเหลือผู้ประสบภัยอำเภอหรือกิ่งอำเภอหรือจังหวัด แล้วแต่กรณี มีอำนาจหน้าที่ในการสำรวจความเสียหายจากภัยพิบัติกรณีฉุกเฉินที่เกิดขึ้น และความต้องการรับความช่วยเหลือด้านต่างๆ ของผู้ประสบภัยพิบัติ ตลอดจนพิจารณาช่วยเหลือผู้ประสบภัยพิบัติตามหลักเกณฑ์และวิธีการที่กระทรวงการคลังกำหนด ซึ่งกรณีตามข้อหารือมีความเห็น ดังนี้

๑. ในกรณีที่ยังอยู่ในระยะเวลาฉุกเฉิน หากจังหวัดได้ให้การช่วยเหลือเป็นยาเคมีหรือสารเคมีฉีดพ่นไปแล้ว และพืชชนิดนั้นยังไม่ตาย และสถานการณ์การระบาดของแมลงศัตรูพืชยังไม่ยุติ มีการระบาดเพิ่มขึ้นและลุกลามไปยังพื้นที่ใกล้เคียง หากคณะกรรมการฯ พิจารณาเห็นความจำเป็น จะช่วยเหลือเป็นเคมี หรือสารเคมีฉีดพ่นในพื้นที่เดิมอีก ก็สามารถกระทำได้ สำหรับพื้นที่ระบาดใกล้เคียงนั้น หากจังหวัดได้ประกาศให้พื้นที่ดังกล่าวเป็นพื้นที่ประสบภัยพิบัติแล้ว ก็สามารถดำเนินการให้ความช่วยเหลือได้เช่นเดียวกัน

๒. สำหรับกรณีที่ยังอยู่ในช่วงระยะเวลาประกาศภัยฉุกเฉิน และได้ช่วยเหลือเป็นสารเคมีและยาเคมีไปแล้ว ต่อมาพืชชนิดนั้นตาย (เสียหายสิ้นเชิง) หากคณะกรรมการฯ มีมติเห็นควรให้การช่วยเหลือตามหลักเกณฑ์และวิธีการดำเนินการให้ความช่วยเหลือที่กระทรวงการคลังกำหนดอีก ก็สามารถกระทำได้

จึงเรียนมาเพื่อโปรดทราบ

ขอแสดงความนับถือ



(นางสาวสุทธิรัตน์ รัตน์โชติ)

ที่ปรึกษาด้านพัฒนาระบบการเงินการคลัง
ปฏิบัติราชการแทน อธิบดีกรมบัญชีกลาง

สำนักกฎหมาย

กลุ่มงานกฎหมายและระเบียบด้านการเบิกจ่าย

โทร. ๐ ๒๑๒๗ ๗๐๐๐ ต่อ ๔๓๒๐

ด่วนที่สุด

ที่ กษ ๐๒๑๒/๑๘๘๖



กระทรวงเกษตรและสหกรณ์

ถนนราชดำเนินนอก กทม. ๑๐๒๐๐

๒๒ กุมภาพันธ์ ๒๕๕๔

เรื่อง ขอบหาเรือการดำเนินการช่วยเหลือผู้ประสบภัยธรรมชาติ

เรียน อธิบดีกรมบัญชีกลาง

อ้างถึง หลักเกณฑ์และวิธีดำเนินการให้ความช่วยเหลือผู้ประสบภัยพิบัติกรณีฉุกเฉิน พ.ศ. ๒๕๕๑

ตามหลักเกณฑ์และวิธีดำเนินการให้ความช่วยเหลือผู้ประสบภัยพิบัติกรณีฉุกเฉิน พ.ศ. ๒๕๕๑ ข้อ ๕.๔.๖ กรณีเกิดการแพร่ระบาดของศัตรูพืชให้ดำเนินการจัดหายาเคมี หรือสารเคมี หรืออินทรียวัตถุ ตลอดจนวัสดุอุปกรณ์ในการป้องกันและกำจัดการแพร่ระบาดของศัตรูพืชทุกชนิด นั้น

เนื่องจากขณะนั้น ได้เกิดสถานการณ์การแพร่ระบาดของศัตรูพืช ได้ทำลายพืชผลทางการเกษตรทั่วทุกภาค ซึ่งหลายจังหวัดได้ปฏิบัติตามหลักเกณฑ์ฯ พ.ศ. ๒๕๕๑ ข้อ ๕.๔.๖ โดยใช้เงินอุดหนุนราชการในอำนาจผู้ว่าราชการจังหวัดช่วยเหลือเป็นยาเคมี หรือสารเคมี หรืออินทรียวัตถุไปแล้ว เพื่อควบคุมทำลาย ป้องกัน และกำจัดแมลงศัตรูพืชไม่ให้เกิดการระบาดแพร่กระจายไปยังพื้นที่ใกล้เคียง แต่สถานการณ์การระบาดกลับไม่ยุติ บางจังหวัดมีการระบาดเพิ่มขึ้นลุกลามไปยังพื้นที่ใกล้เคียงมากขึ้น ดังนั้น เพื่อให้การช่วยเหลือเป็นไปด้วยความรวดเร็ว และยับยั้งสถานการณ์การระบาดของศัตรูพืชดังกล่าว กระทรวงเกษตรและสหกรณ์จึงขอหารือ ดังนี้

๑. กรณียังอยู่ในระยะเวลาฉุกเฉิน เมื่อจังหวัดได้ช่วยเหลือโดยเงินอุดหนุนราชการเป็นยาเคมีหรือสารเคมีฉีดพ่นไปแล้ว พืชชนิดนั้นยังไม่ตาย และสถานการณ์การระบาดของแมลงศัตรูพืชยังไม่ยุติ มีการระบาดเพิ่มขึ้นและลุกลามไปพื้นที่ใกล้เคียง จังหวัดจะสามารถใช้เงินอุดหนุนราชการช่วยเหลือเป็นเคมีหรือสารเคมีฉีดพ่นในพื้นที่เดิมและพื้นที่ที่ระบาดใกล้เคียงต่อไปได้อีกหรือไม่

๒. หากการระบาดนั้น ยังอยู่ในช่วงระยะเวลาประกาศภัยฉุกเฉิน ซึ่งได้ช่วยเหลือเป็นสารเคมีและยาเคมีไปแล้ว ต่อมาพืชชนิดนั้นตาย (เสียหายสิ้นเชิง) เพื่อให้การช่วยเหลือเป็นไปอย่างต่อเนื่องเป็นการช่วยเหลือในระยะฉุกเฉิน กระทรวงเกษตรและสหกรณ์/จังหวัดจะสามารถใช้เงินทศรองราชการให้ความช่วยเหลือเกษตรกรผู้ประสบภัยดังกล่าวเป็นครั้งที่ ๒ โดยช่วยเหลือเป็นเงินได้อีกหรือไม่

จึงเรียนมาเพื่อโปรดพิจารณา และแจ้งผลให้กระทรวงเกษตรและสหกรณ์ทราบ เพื่อจะได้แจ้งหน่วยงานที่เกี่ยวข้องทราบ และถือปฏิบัติต่อไป

ขอแสดงความนับถือ



(นายเฉลิมพร พิรุณสาร)

ปลัดกระทรวงเกษตรและสหกรณ์

สำนักงานปลัดกระทรวงเกษตรและสหกรณ์

สำนักแผนงานโครงการพิเศษ

โทร./โทรสาร ๐ ๒๒๒๙ ๙๖๖๐

ด่วนที่สุด

ที่ กค ๐๔๐๖.๓/๔๗๗๐๔



กรมบัญชีกลาง

ถนนพระราม ๖ กทม. ๑๐๔๐๐

๓๐ พฤศจิกายน ๒๕๕๘

เรื่อง ทหารเรือเกี่ยวกับหลักเกณฑ์การใช้จ่ายเงินอุดหนุนราชการเพื่อช่วยเหลือผู้ประสบภัยพิบัติกรณีฉุกเฉิน พ.ศ.๒๕๕๖ ด้านการปฏิบัติงานให้ความช่วยเหลือผู้ประสบภัย

เรียน อธิบดีกรมป้องกันและบรรเทาสาธารณภัย

อ้างถึง หนังสือกรมป้องกันและบรรเทาสาธารณภัย ด่วนที่สุด ที่ มท ๐๖๑๗/๑๐๐๘๙ ลงวันที่ ๑๒ ตุลาคม ๒๕๕๘

ตามหนังสือที่อ้างถึงแจ้งว่า กรมป้องกันและบรรเทาสาธารณภัยขออนุมัติงบประมาณรายจ่ายประจำปีงบประมาณ พ.ศ. ๒๕๕๗ งบกลาง รายการเงินสำรองจ่ายเพื่อกรณีฉุกเฉินหรือจำเป็นเพื่อชดใช้เงินอุดหนุนราชการจังหวัดตรง ซึ่งผู้ว่าราชการจังหวัดได้อนุมัติส่งจ่ายไปตามระเบียบกระทรวงการคลังว่าด้วยเงินอุดหนุนราชการเพื่อช่วยเหลือผู้ประสบภัยพิบัติกรณีฉุกเฉิน พ.ศ. ๒๕๕๖ ต่อมาได้รับแจ้งจากสำนักงบประมาณว่า ได้ชะลอการอนุมัติงบกลางเพื่อชดใช้เงินอุดหนุนราชการ รายการค่าตอบแทนการปฏิบัติงานนอกเวลาของสมาชิกอาสาสมัครรักษาดินแดนของจังหวัด โดยขอให้กรมป้องกันและบรรเทาสาธารณภัยหารือกับกระทรวงการคลังว่า กรณีดังกล่าวเป็นไปตามหลักเกณฑ์การใช้จ่ายเงินอุดหนุนราชการเพื่อช่วยเหลือผู้ประสบภัยพิบัติกรณีฉุกเฉิน พ.ศ. ๒๕๕๖ หรือไม่ อย่างไร แล้วให้ขอทำความเข้าใจกับสำนักงบประมาณอีกครั้ง กรมป้องกันและบรรเทาสาธารณภัยจึงขอหารือว่ากรณีจังหวัดได้มีคำสั่งแต่งตั้งเจ้าหน้าที่และสมาชิกอาสาสมัครรักษาดินแดนของจังหวัดออกปฏิบัติงานให้ความช่วยเหลือผู้ประสบอุทกภัยสมาชิกอาสาสมัครรักษาดินแดนที่ออกปฏิบัติงานตามคำสั่งดังกล่าว จะสามารถเบิกค่าตอบแทนการปฏิบัติงานนอกเวลาตามหลักเกณฑ์การใช้จ่ายเงินอุดหนุนราชการเพื่อช่วยเหลือผู้ประสบภัยพิบัติกรณีฉุกเฉิน พ.ศ. ๒๕๕๖ ข้อ ๕.๖ ได้หรือไม่ อย่างไร ความละเอียดแจ้งแล้ว นั้น

กรมบัญชีกลางพิจารณาแล้ว ขอเรียนว่า โดยที่หลักเกณฑ์การใช้จ่ายเงินอุดหนุนราชการเพื่อช่วยเหลือผู้ประสบภัยพิบัติกรณีฉุกเฉิน พ.ศ. ๒๕๕๖ ข้อ ๕.๖.๕ กำหนดให้การเบิกค่าตอบแทน ค่าตอบแทนการปฏิบัติงานนอกเวลา ค่าใช้จ่ายในการเดินทางสำหรับเจ้าหน้าที่ที่ออกปฏิบัติงานให้ความช่วยเหลือประชาชนในพื้นที่ประสบภัย ให้เบิกจ่ายได้ในกรณีทั้งงบประมาณปกติไม่เพียงพอหรือมีได้ตั้งไว้เพื่อการนี้ และให้เบิกจ่ายตามระเบียบของทางราชการ ประกอบกับระเบียบกระทรวงการคลังว่าด้วยการเบิกจ่ายเงินตอบแทนการปฏิบัติงานนอกเวลาราชการ พ.ศ. ๒๕๕๐ ข้อ ๕ กำหนดบทนิยามของผู้ที่มีสิทธิเบิกเงินตอบแทนการปฏิบัติงานนอกเวลาราชการไว้เฉพาะข้าราชการ สำหรับลูกจ้างของทางราชการและพนักงานราชการให้ถือปฏิบัติตาม

หลักเกณฑ์ที่กระทรวงการคลังกำหนดตามหนังสือกรมบัญชีกลาง ด่วนที่สุด ที่ กค ๐๔๐๙.๖/ว ๔๓๖ ลงวันที่ ๑๘ ธันวาคม ๒๕๕๐ ดังนั้นสมาชิกอาสาสมัครรักษาดินแดนซึ่งมิได้เป็นข้าราชการ ลูกจ้างของทางราชการ และพนักงานราชการ จึงไม่สามารถเบิกค่าตอบแทนการปฏิบัติงานนอกเวลาตามหลักเกณฑ์การใช้จ่ายเงิน ทดรองราชการเพื่อช่วยเหลือผู้ประสบภัยพิบัติกรณีฉุกเฉิน พ.ศ. ๒๕๕๖ ได้

จึงเรียนมาเพื่อโปรดทราบ

ขอแสดงความนับถือ



(นางสาวอรนุช ไวนุสิทธิ์)

รองอธิบดี ปฏิบัติราชการแทน

อธิบดีกรมบัญชีกลาง

สำนักกฎหมาย

โทร ๐ ๒๑๒๗ ๗๐๐๐ ต่อ ๔๓๒๐

โทรสาร ๐ ๒๑๒๗ ๗๒๕๐

ด่วนที่สุด

ที่ มท ๐๖๑๗/๑๐๐๘๙



กรมป้องกันและบรรเทาสาธารณภัย
ถนนอุทงนอก กทม. ๑๐๓๐๐

๑๒ ตุลาคม ๒๕๕๘

เรื่อง ขอร้องเกี่ยวกับหลักเกณฑ์การใช้จ่ายเงินอุดหนุนราชการเพื่อช่วยเหลือผู้ประสบภัยพิบัติกรณีฉุกเฉิน พ.ศ. ๒๕๕๖ ด้านการปฏิบัติงานให้ความช่วยเหลือผู้ประสบภัย

เรียน ปลัดกระทรวงการคลัง

- สิ่งที่ส่งมาด้วย ๑. สำเนาหนังสือกรมป้องกันและบรรเทาสาธารณภัย ด่วนที่สุด ที่ มท ๐๖๑๗/๘๗๔๖ ลงวันที่ ๒๖ กันยายน ๒๕๕๗
๒. สำเนาหนังสือสำนักงานประมาณ ด่วนที่สุด ที่ นร ๐๗๐๖/๒๐๙๑๙ ลงวันที่ ๒๗ กรกฎาคม ๒๕๕๘
๓. สำเนาหนังสือจังหวัดตรัง ที่ ตง ๐๐๒๑/๑๔๒๗๒ ลงวันที่ ๑๕ กันยายน ๒๕๕๘

ด้วยกรมป้องกันและบรรเทาสาธารณภัยขออนุมัติงบประมาณรายจ่าย ประจำปีงบประมาณ พ.ศ. ๒๕๕๗ งบกลาง รายการเงินสำรองจ่ายเพื่อกรณีฉุกเฉินหรือจำเป็น เพื่อชดใช้เงินอุดหนุนราชการของ จังหวัดตรัง ซึ่งผู้ว่าราชการจังหวัดได้อนุมัติส่งจ่ายไปตามระเบียบกระทรวงการคลังว่าด้วยเงินอุดหนุนราชการ เพื่อช่วยเหลือผู้ประสบภัยพิบัติกรณีฉุกเฉิน พ.ศ. ๒๕๕๖ ต่อมาได้รับแจ้งจากสำนักงานประมาณว่า ได้ชะลอการอนุมัติงบกลางเพื่อชดใช้เงินอุดหนุนราชการ รายการค่าตอบแทนการปฏิบัติงานนอกเวลา ของสมาชิกอาสาสมัครรักษาดินแดนของจังหวัด โดยขอให้กรมป้องกันและบรรเทาสาธารณภัยหารือกับ กระทรวงการคลังเพื่อพิจารณาว่า กรณีดังกล่าวเป็นไปตามหลักเกณฑ์การใช้จ่ายเงินอุดหนุนราชการเพื่อช่วยเหลือ ผู้ประสบภัยพิบัติกรณีฉุกเฉิน พ.ศ. ๒๕๕๖ หรือไม่ อย่างไร แล้วให้ขอทำความตกลงกับสำนักงานประมาณ อีกครั้ง รายละเอียดปรากฏตามสิ่งที่ส่งมาด้วย ๑ และ ๒

กรมป้องกันและบรรเทาสาธารณภัยได้ประสานให้จังหวัดตรังดำเนินการในส่วนที่เกี่ยวข้องและ ได้รับแจ้งจากจังหวัดว่า เพื่อให้เกิดความชัดเจนในทางปฏิบัติ จึงขอหารือว่า กรณีที่เกิดสถานการณ์อุทกภัย ในจังหวัดและจังหวัดได้มีคำสั่งแต่งตั้งเจ้าหน้าที่และสมาชิกอาสาสมัครรักษาดินแดนของจังหวัดออกปฏิบัติงาน ให้ความช่วยเหลือผู้ประสบอุทกภัย สมาชิกอาสาสมัครรักษาดินแดนที่ออกปฏิบัติงานตามคำสั่งดังกล่าว จะสามารถเบิกค่าตอบแทนการปฏิบัติงานนอกเวลาตามหลักเกณฑ์การใช้จ่ายเงินอุดหนุนราชการเพื่อช่วยเหลือ ผู้ประสบภัยพิบัติกรณีฉุกเฉิน พ.ศ. ๒๕๕๖ ข้อ ๕.๖ ได้หรือไม่ อย่างไร รายละเอียดปรากฏตาม

สิ่งที่ส่งมาด้วย ๓ ซึ่งกรมป้องกันและบรรเทาสาธารณภัยพิจารณาแล้วเห็นว่า ข้อหารื้อดังก่อเป็นการ
หาหรือแนวทางการใช้จ่ายเงินอุดหนุนราชการตามระเบียบกระทรวงการคลังว่าด้วยเงินอุดหนุนราชการ
เพื่อช่วยเหลือผู้ประสบภัยพิบัติกรณีฉุกเฉิน พ.ศ. ๒๕๕๖ จึงขอส่งข้อหารื้อดังก่อมาเพื่อพิจารณา

จึงเรียนมาเพื่อโปรดพิจารณา ผลเป็นประการใด โปรดแจ้งให้กรมป้องกันและบรรเทา
สาธารณภัยทราบด้วย จักขอบคุณยิ่ง

ขอแสดงความนับถือ



(นายสุวิต โพธิ์ภาพันธ์)

รองอธิบดี ปฏิบัติราชการแทน

อธิบดีกรมป้องกันและบรรเทาสาธารณภัย

สำนักช่วยเหลือผู้ประสบภัย

ส่วนช่วยเหลือผู้ประสบภัยภูมิภาค

โทร. ๐ ๒๖๓๗ ๓๕๑๒

โทรสาร ๐ ๒๒๔๑ ๓๔๙๓



ที่ กค ๐๕๑๘.๑/๑๗๕๘๓

กระทรวงการคลัง

ถนนพระราม ๖ กท ๑๐๔๐๐

๒ ตุลาคม ๒๕๕๕

เรื่อง การใช้จ่ายเงินทดรองราชการเพื่อช่วยเหลือผู้ประสบภัยพิบัติกรณีฉุกเฉิน

เรียน อธิบดีกรมการปกครอง

อ้างถึง หนังสือสำนักเลขาธิการป้องกันภัยฝ่ายพลเรือน กรมการปกครอง ที่ มท ๐๓๐๗.๓/๙๕๗๑ ลงวันที่ ๓๐ เมษายน ๒๕๕๕ และที่ มท ๐๓๐๗.๓/๒๐๔๗๐ ลงวันที่ ๑๑ กันยายน ๒๕๕๕

ตามที่แจ้งว่าจังหวัดพังงา ได้เกิดเหตุเพลิงไหม้ อำเภอทับปุดได้นำรถบรรทุกน้ำออกไปช่วยเหลือดับเพลิงในพื้นที่ จำนวน ๑๕ ครั้ง และช่วยเหลือนอกพื้นที่จำนวน ๓ ครั้ง โดยมีได้ใช้จ่ายจากเงินทดรองราชการเพื่อช่วยเหลือผู้ประสบภัยพิบัติ แต่โดยที่แนวปฏิบัติในเรื่องการใช้จ่ายเงินทดรองราชการเกี่ยวกับกรณีทำนองดังกล่าวยังไม่มีความชัดเจน กรมการปกครองจึงขอหารือดังนี้

๑. กรณีเพลิงไหม้ในเขตพื้นที่ อำเภอสามารถใช้เงินทดรองราชการในอำนาจนายอำเภอตามหลักเกณฑ์และวิธีการดำเนินการเกี่ยวกับให้ความช่วยเหลือผู้ประสบภัยพิบัติกรณีฉุกเฉิน ข้อ ๖.๖.๑ ได้หรือไม่ อย่างไร

๒. กรณีเพลิงไหม้นอกเขตอำเภอ อำเภอสามารถใช้เงินทดรองราชการในอำนาจนายอำเภอตามหลักเกณฑ์และวิธีการดำเนินการเกี่ยวกับให้ความช่วยเหลือผู้ประสบภัยพิบัติกรณีฉุกเฉินข้อ ๖.๖.๑ ได้หรือไม่ อย่างไร ความละเอียดแจ้งแล้ว นั้น

กระทรวงการคลังพิจารณาแล้ว ขอเรียนว่า การนำรถบรรทุกน้ำไปช่วยดับเพลิงเป็นเรื่องการให้ความช่วยเหลือกรณีเร่งด่วนฉุกเฉินเพื่อแก้ไขปัญหาความเดือดร้อนเฉพาะหน้าของราษฎร และภัยนั้นเป็น “ภัยพิบัติ” ตามระเบียบกระทรวงการคลัง ว่าด้วยทดรองราชการเพื่อช่วยเหลือผู้ประสบภัยพิบัติกรณีฉุกเฉิน ซึ่งตามหลักเกณฑ์และวิธีการใช้เงินทดรองราชการช่วยเหลือผู้ประสบภัยพิบัติกำหนดให้อำเภอมีอำนาจใช้เงินทดรองราชการ เพื่อจัดหาน้ำมันเชื้อเพลิงสำหรับยานพาหนะที่นำมาช่วยเหลือผู้ประสบภัยพิบัติได้เฉพาะภัยที่เกิดขึ้นในเขตท้องที่อำเภอนั้น ดังนั้น หากเกิดเพลิงไหม้ในครั้งต่อไปอำเภอที่เกิดเหตุเพลิงไหม้

สามารถใช้เงินอุดหนุนราชการเพื่อจัดหาน้ำมันเชื้อเพลิงสำหรับรถบรรทุกน้ำที่นำไปช่วยเหลือดับเพลิงใหม่ได้ เฉพาะในเขตท้องที่อำเภอ โดยถือปฏิบัติตามหลักเกณฑ์ ข้อ ๖.๖.๑ สำหรับค่าน้ำมันเชื้อเพลิงรถบรรทุกน้ำ ที่อำเภออื่นนำไปช่วยเหลือดับเพลิง ให้ขอรับการสนับสนุนเงินอุดหนุนราชการของอำเภอที่เกิดเพลิงไหม้ โดยถือ ปฏิบัติตามหลักเกณฑ์ฯ ข้อ ๖.๖.๑

จึงเรียนมาเพื่อโปรดทราบและถือปฏิบัติต่อไป

ขอแสดงความนับถือ

(นายสุทธิพันธุ์ นิมมานเหมินทร์)

รองปลัดกระทรวง ปฏิบัติราชการแทน
ปลัดกระทรวงการคลัง

สำนักกฎหมายและระเบียบ

ส่วนกฎหมายและระเบียบ ๑

โทร. ๐ ๒๒๗๓ ๙๖๖๒



ที่ มท ๐๓๐๗.๓/๙๕๗๑

สำนักเลขาธิการป้องกันภัยฝ่ายพลเรือน
กรมการปกครอง ถนนอัษฎางค์
กทม. ๑๐๒๐๐

๓๐ เมษายน ๒๕๕๕

เรื่อง หารือแนวทางปฏิบัติตามระเบียบกระทรวงการคลัง ว่าด้วยเงินทดรองราชการเพื่อช่วยเหลือผู้ประสบภัยพิบัติกรณีฉุกเฉิน พ.ศ. ๒๕๓๘ และที่แก้ไขเพิ่มเติม (ฉบับที่ ๒) พ.ศ. ๒๕๔๐
เรียน อธิบดีกรมบัญชีกลาง
อ้างถึง หนังสือจังหวัดพังงา ด่วนที่สุด ที่ พง ๐๐๑๘/๔๑๖๗
ลงวันที่ ๑ เมษายน ๒๕๕๕ จำนวน ๑ ฉบับ

ด้วยกรมการปกครอง ได้รับรายงานจากจังหวัดพังงาว่า อำเภอทับปุดขอหารือกรณีค่าน้ำมันเชื้อเพลิงในการป้องกันและระงับอัคคีภัย ซึ่งอำเภอนำรถบรรทุกน้ำไปช่วยเหลือดับเพลิงในพื้นที่จำนวน ๑๕ ครั้ง และช่วยเหลือนอกพื้นที่ จำนวน ๓ ครั้ง รวม ๑๘ ครั้ง จะเบิกจ่ายจากเงินทดรองราชการฯ ได้หรือไม่

กรมการปกครอง พิจารณาข้อหารือของจังหวัดพังงาแล้ว มีความเห็นดังนี้

๑. “อัคคีภัย” เป็นภัยพิบัติชนิดหนึ่งตามระเบียบกระทรวงการคลัง ว่าด้วยเงินทดรองราชการเพื่อช่วยเหลือผู้ประสบภัยพิบัติกรณีฉุกเฉิน พ.ศ. ๒๕๓๘ และที่แก้ไขเพิ่มเติม (ฉบับที่ ๒) พ.ศ. ๒๕๔๐ เมื่อเกิดขึ้นในเขตพื้นที่อำเภอทับปุด และอำเภอได้นำรถบรรทุกน้ำไปช่วยเหลือดับเพลิง จำนวน ๑๕ ครั้ง ซึ่งหากไม่ให้ความช่วยเหลืออาจจะเกิดความเสียหายต่อสิ่งสาธารณประโยชน์ หรือสร้างความเดือดร้อนแก่ราษฎรโดยส่วนรวม อำเภอทับปุดสามารถใช้เงินทดรองราชการในอำนาจของนายอำเภอ จัดหาน้ำมันเชื้อเพลิงสำหรับยานพาหนะเพื่อนำมาช่วยเหลือผู้ประสบภัยพิบัติได้

๒. ในการให้ความช่วยเหลือดับเพลิงนอกเขตพื้นที่ จำนวน ๓ ครั้ง อำเภอทับปุดไม่สามารถดำเนินการได้ เนื่องจากไม่เป็นไปตามหลักเกณฑ์ ข้อ ๕.๑ ที่กำหนดให้อำเภอแก้ไขปัญหาและบรรเทา

ความเดือดร้อนของผู้ประสบภัยในเขตอำเภอ สำหรับการแก้ไขปัญหาของอำเภอทับปุด ควรประสานกับ อำเภอที่เกิดอัคคีภัยใช้เงินทดรองราชการทดแทนให้อำเภอทับปุด เป็นค่าน้ำมันรถบรรทุกน้ำที่นำไปช่วย ดับเพลิง

จึงเรียนมาเพื่อโปรดพิจารณาความเห็นดังกล่าวข้างต้นของกรมการปกครอง ว่าถูกต้อง หรือไม่อย่างไร ผลเป็นประการใดกรุณาแจ้งให้ทราบโดยด่วนด้วย จักขอบคุณยิ่ง

ขอแสดงความนับถือ



(นายชาญชัย สุธรรมภักดิ์)

รองอธิบดี ปฏิบัติราชการแทน

อธิบดีกรมการปกครอง

เลขาธิการป้องกันภัยฝ่ายพลเรือน

กองป้องกันภัยฝ่ายพลเรือน

โทร. ๐ ๒๒๘๒ ๕๖๓๖-๗

โทรสาร ๐ ๒๒๘๑ ๑๘๖๓



ที่ กค ๐๔๑๐.๒/๓๐๓๓๕

กรมบัญชีกลาง

ถนนพระราม ๖ กทม ๑๐๔๐๐

๒๓ กันยายน ๒๕๕๗

เรื่อง ตอบข้อหารือกรณีขอผ่อนชำระหนี้ของบุคคลภายนอก
เรียน อธิบดีกรมป้องกันและบรรเทาสาธารณภัย
อ้างถึง หนังสือกรมป้องกันและบรรเทาสาธารณภัย ด่วนที่สุด ที่ มท ๐๖๑๗/๕๑๘๔ ลงวันที่ ๑๗ มิถุนายน ๒๕๕๗

ตามหนังสืออ้างถึงแจ้งผลดำเนินการ กรณีอำเภอลำลูกกาใช้จ่ายเงินอุดหนุนราชการ เพื่อช่วยเหลือผู้ประสบภัยพิบัติกรณีฉุกเฉิน ตามระเบียบกระทรวงการคลังว่าด้วยเงินอุดหนุนราชการ เพื่อช่วยเหลือผู้ประสบภัยพิบัติกรณีฉุกเฉิน พ.ศ. ๒๕๕๖ ในการให้ความช่วยเหลือผู้ประสบอุทกภัยปี ๒๕๕๔ รายนายสนิท สุขมูลศิริ ซึ่งปรากฏข้อเท็จจริงว่า การให้ความช่วยเหลือดังกล่าวไม่เป็นไปตามหลักเกณฑ์ และวิธีดำเนินการให้ความช่วยเหลือผู้ประสบภัยพิบัติกรณีฉุกเฉิน พ.ศ. ๒๕๕๑ เนื่องจากนายสนิท สุขมูลศิริ มิได้อาศัยประจำที่บ้านซึ่งได้รับความเสียหายจากอุทกภัย อำเภอลำลูกกา จึงดำเนินการเรียกเงินคืน และได้รับแจ้งจากนายสนิท สุขมูลศิริ ว่าไม่ขัดข้องในการคืนเงินจำนวนดังกล่าว แต่เนื่องจากประสบปัญหา ด้านการเงินจึงขอผ่อนผันการชำระเงินคืน โดยขอผ่อนชำระเป็น ๑๐ งวด งวดละ ๒,๕๐๐ บาท จังหวัดปทุมธานี พิจารณาแล้วเห็นว่าไม่มีปัญหากฎหมายหรือระเบียบใด ๆ กำหนดแนวทางปฏิบัติในเรื่องดังกล่าวไว้ชัดเจน จึงขอหารือว่าการขอผ่อนชำระคืนเงินทางราชการของนายสนิท สุขมูลศิริ เป็นกรณีที่สามารถดำเนินการ ได้หรือไม่ อย่างไร ความละเอียดแจ้งแล้ว นั้น

กรมบัญชีกลางพิจารณาแล้วขอเรียนว่า โดยหลักการกรณีลูกหนี้ซึ่งเป็นบุคคลภายนอก มีข้อเสนอขอผ่อนชำระหนี้ นั้น ตามนัยมาตรา ๑๐ แห่งพระราชบัญญัติปรับปรุง กระทรวง ทบวง กรม พ.ศ. ๒๕๔๕ กำหนดให้กระทรวงการคลังเป็นส่วนราชการผู้มีอำนาจหน้าที่พิจารณาในเรื่องดังกล่าว ดังนั้น หากกรมป้องกันและบรรเทาสาธารณภัยเห็นสมควรจะรับข้อเสนอขอผ่อนชำระหนี้ของนายสนิท สุขมูลศิริ

กรมป้องกันและบรรเทาสาธารณภัยจะต้องพิจารณาเหตุผลความจำเป็นและตรวจสอบสถานภาพปัจจุบันของ
ลูกหนี้เกี่ยวกับรายได้ ค่าใช้จ่ายและหลักฐานอื่น ๆ ที่เกี่ยวข้อง พร้อมทั้งแจ้งความเห็นของกรมป้องกัน
และบรรเทาสาธารณภัยให้กระทรวงการคลังพิจารณาเป็นรายกรณี

จึงเรียนมาเพื่อโปรดทราบและดำเนินการต่อไป ผลเป็นประการใด โปรดแจ้งให้ทราบด้วย

ขอแสดงความนับถือ

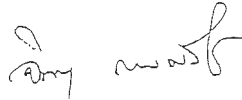

(นางจินดา สังข์ศรีอินทร์)

รองอธิบดี ปฏิบัติราชการแทน

อธิบดีกรมบัญชีกลาง

สำนักความรับผิดชอบทางแพ่ง

กลุ่มงานพัฒนาและบริหารงานละเมิดและแพ่ง

โทร. ๐ ๒๑๒๗ ๗๒๙๒

โทรสาร ๐ ๒๑๒๗ ๗๕๕๔

ด่วนที่สุด

ที่ มท ๐๖๑๗/๕๑๘๔



กรมป้องกันและบรรเทาสาธารณภัย
ถนนอุทองนอก ดุสิต กทม. ๑๐๓๐๐

๑๗ มิถุนายน ๒๕๕๗

เรื่อง ขอรบแนวทางการผ่อนชำระคืนเงินช่วยเหลือผู้ประสบอุทกภัยปี ๒๕๕๔ กรณีไม่เป็นตามหลักเกณฑ์ฯ
เรียน ปลัดกระทรวงการคลัง

สิ่งที่ส่งมาด้วย สำเนาหนังสือจังหวัดปทุมธานี ด่วนที่สุด ที่ ปท ๐๐๒๑/๘๕๙๔ ลงวันที่ ๒ มิถุนายน ๒๕๕๗

ด้วยกรมป้องกันและบรรเทาสาธารณภัยได้รับข้อหารือจากจังหวัดปทุมธานี กรณีอำเภอ
ลำลูกกาใช้จ่ายเงินอุดหนุนราชการเพื่อช่วยเหลือผู้ประสบภัยพิบัติกรณีฉุกเฉินตามระเบียบกระทรวงการคลังฯ
ในการให้ความช่วยเหลือผู้ประสบอุทกภัยปี ๒๕๕๔ ราษฎรสนธิ สุขุมลศิริ อยู่บ้านไม่มีเลขที่ หมู่ที่ ๑๒ ตำบล
บึงคำพร้อย อำเภอลำลูกกา จังหวัดปทุมธานี เป็นค่าวัสดุซ่อมแซมที่อยู่อาศัยประจำและอื่น ๆ จำนวน
๒๕,๐๐๐ บาท ซึ่งปรากฏข้อเท็จจริงในเวลาต่อมาว่า การให้ความช่วยเหลือดังกล่าวไม่เป็นไปตามหลักเกณฑ์
และวิธีดำเนินการให้ความช่วยเหลือผู้ประสบภัยพิบัติกรณีฉุกเฉิน พ.ศ. ๒๕๕๑ เนื่องจากนายสนธิฯ มิได้
อยู่อาศัยประจำที่บ้านซึ่งได้รับความเสียหายจากอุทกภัย อำเภอลำลูกกาจึงดำเนินการเรียกคืนเงิน และได้
รับแจ้งจากนายสนธิฯ ว่าไม่ขัดข้องในการคืนเงินจำนวนดังกล่าว แต่เนื่องจากประสบปัญหาด้านการเงิน
จึงขอผ่อนผันการชำระคืนเงินจำนวนดังกล่าวโดยขอผ่อนชำระเป็น ๑๐ งวด งวดละ ๒,๕๐๐ บาท จังหวัด
ปทุมธานีพิจารณาเห็นไม่มีกฎหมายหรือระเบียบใด ๆ กำหนดแนวทางปฏิบัติในเรื่องดังกล่าวไว้อย่างชัดเจน จึง
ขอหารือว่าการขอผ่อนชำระคืนเงินแก่ทางราชการของนายสนธิฯ เป็นกรณีที่สามารถดำเนินการได้หรือไม่
อย่างไร รายละเอียดปรากฏตามสำเนาหนังสือที่ส่งมาพร้อมนี้

กรมป้องกันและบรรเทาสาธารณภัยพิจารณาเห็นว่า ระเบียบกระทรวงการคลังว่าด้วย
เงินอุดหนุนราชการเพื่อช่วยเหลือผู้ประสบภัยพิบัติกรณีฉุกเฉิน พ.ศ. ๒๕๕๖ ซึ่งใช้บังคับอยู่ในปี ๒๕๕๔ มิได้
กำหนดแนวทางปฏิบัติเกี่ยวกับการเรียกคืนหรือการรับคืนเงินจากผู้ประสบภัยพิบัติซึ่งได้รับความช่วยเหลือ

ไปโดยไม่ถูกต้องตามเงื่อนไขที่ระเบียบหรือหลักเกณฑ์ที่กำหนดไว้ รวมทั้งกรณีผู้ประสบภัยพิบัติขอผ่อนชำระ
คืนเงินช่วยเหลือเป็นงวด ๆ จะสามารถดำเนินการได้ตามกฎหมายหรือเป็นระเบียบอื่นหรือไม่ อย่างไร ดังนั้น
จึงขอส่งข้อหารือของจังหวัดปทุมธานีมาเพื่อพิจารณา

จึงเรียนมาเพื่อโปรดพิจารณา ผลเป็นประการใด โปรดแจ้งให้กรมป้องกันและบรรเทา
สาธารณภัยทราบ เพื่อจักได้แจ้งให้จังหวัดปทุมธานีถือปฏิบัติต่อไป

ขอแสดงความนับถือ



(นายสุวิต โพธิ์ภาพันธ์)

รองอธิบดี ปฏิบัติราชการแทน

อธิบดีกรมป้องกันและบรรเทาสาธารณภัย

สำนักช่วยเหลือผู้ประสบภัย

โทร. ๐ ๒๖๓๗ ๓๕๐๙

โทรสาร ๐ ๒๒๔๑ ๗๔๙๓

ส่วนที่

๕

ตัวอย่างแบบฟอร์ม

ต่อไปนี้เป็นเพียงตัวอย่างที่ใช้เป็นแนวทางที่แสดงให้เห็นวิธีการบันทึกข้อเท็จจริง
ที่ปีนสาระสำคัญ หน่วยงานสามารถปรับใช้ให้สอดคล้องกับสภาพข้อเท็จจริง

ประกาศเขตการให้ความช่วยเหลือผู้ประสบภัยพิบัติกรณีฉุกเฉิน

ตัวอย่างที่ ๑ ประกาศเขตฯ กรณีเกิดภัยพิบัติและยุติในวันเดียว (ประชุม ก.ช.ภ.จ. ได้ทันทีวงที่)



ประกาศจังหวัด.....

เรื่อง เขตการให้ความช่วยเหลือผู้ประสบภัยพิบัติกรณีฉุกเฉิน(๑).....

ด้วยได้เกิดเหตุ.....(๒).....(ระบุชนิดของภัย หากเป็นอุทกภัย/วาตภัย ให้ระบุสาเหตุหรือชื่อพายุด้วย).....(๓)..... ขึ้นในพื้นที่ต่อไปนี้

๑. หมู่ที่.....(๔)..... ตำบล.....
๒. หมู่ที่.....(๔)..... ตำบล.....
๓. หมู่ที่.....(๔)..... ตำบล.....
๔. หมู่ที่.....(๔)..... ตำบล.....

เมื่อวันที่.....(๕)..... เวลา.....น. ซึ่งภัยดังกล่าวเป็นภัยพิบัติกรณีฉุกเฉินก่อให้เกิดความเสียหายต่อ..... (เช่น ชีวิต ร่างกาย ทรัพย์สิน บ้านเรือน พื้นที่การเกษตร ประมง ปศุสัตว์ สิ่งสาธารณประโยชน์ เป็นต้น) และภัยพิบัติกรณีฉุกเฉินดังกล่าวได้ยุติลงแล้ว เมื่อเวลา..... น.

อาศัยอำนาจตามข้อ ๒๐ (๒) ของระเบียบกระทรวงการคลังว่าด้วยเงินทดรองราชการเพื่อช่วยเหลือผู้ประสบภัยพิบัติกรณีฉุกเฉิน พ.ศ. ๒๕๕๖ และที่แก้ไขเพิ่มเติม ผู้ว่าราชการจังหวัด..... โดยความเห็นชอบของ ก.ช.ภ.จ.(๖).....ในคราวประชุมครั้งที่...../.....เมื่อวันที่..... จึงประกาศให้พื้นที่ดังกล่าวข้างต้นเป็นเขตการให้ความช่วยเหลือผู้ประสบภัยพิบัติกรณีฉุกเฉิน เพื่อให้ส่วนราชการหรือหน่วยงานที่เกี่ยวข้องดำเนินการช่วยเหลือผู้ประสบภัยพิบัติตามหลักเกณฑ์และวิธีการที่กระทรวงการคลังกำหนด ทั้งนี้ ต้องไม่เกิน ๓ เดือน นับแต่วันที่เกิดภัย

ประกาศ ณ วันที่.....เดือน..... พ.ศ.

(ลงชื่อ).....

(.....)

ผู้ว่าราชการจังหวัด.....

หมายเหตุ ภัยบางประเภท ต้องระบุเวลา เช่น อัคคีภัย วาตภัย บางภัยไม่ต้องระบุ เช่น ภัยแล้ง

๑. ระบุชื่ออำเภอที่เกิดภัย
๒. ระบุประเภท “ภัยพิบัติ” ตามระเบียบ ข้อ ๕
๓. ระบุสาเหตุของการเกิดภัยพิบัติ
๔. ระบุเฉพาะพื้นที่ที่เกิดภัยพิบัติ
๕. ระบุวันเวลาที่เกิดภัยพิบัติ
๖. ระบุชื่อจังหวัด ครั้งที่มีการประชุม และวันที่ประชุม

ตัวอย่างที่ ๒ ประกาศเขตฯ กรณีเกิดภัยพิบัติและไม่ยุติในวันเดียว (ประชุม ก.ช.ภ.จ. ได้ทันทีทั้งที่)



ประกาศจังหวัด.....

เรื่อง เขตการให้ความช่วยเหลือผู้ประสบภัยพิบัติกรณีฉุกเฉิน(๑).....

ด้วยได้เกิดเหตุ.....(๒).....(ระบุชนิดของภัย หากเป็นอุทกภัย/วาตภัย ให้ระบุสาเหตุหรือชื่อพายุด้วย).....(๓)..... ขึ้นในพื้นที่ต่อไปนี้

๑. หมู่ที่.....(๔)..... ตำบล.....
๒. หมู่ที่.....(๔)..... ตำบล.....
๓. หมู่ที่.....(๔)..... ตำบล.....
๔. หมู่ที่.....(๔)..... ตำบล.....

เมื่อวันที่.....(๕)..... เวลา.....น. ซึ่งภัยดังกล่าวเป็นภัยพิบัติกรณีฉุกเฉินก่อให้เกิดความเสียหายต่อ..... (เช่น ชีวิต ร่างกาย ทรัพย์สิน บ้านเรือน พื้นที่การเกษตร ประมง ปศุสัตว์ สิ่งสาธารณประโยชน์ เป็นต้น) และขณะนี้ภัยพิบัติกรณีฉุกเฉินดังกล่าวยังไม่ยุติ

อาศัยอำนาจตามข้อ ๒๐ (๒) ของระเบียบกระทรวงการคลังว่าด้วยเงินทดรองราชการเพื่อช่วยเหลือผู้ประสบภัยพิบัติกรณีฉุกเฉิน พ.ศ. ๒๕๕๖ และที่แก้ไขเพิ่มเติม ผู้ว่าราชการจังหวัด..... โดยความเห็นชอบของ ก.ช.ภ.จ.(๖).....ในคราวประชุมครั้งที่...../.....เมื่อวันที่..... จึงประกาศให้พื้นที่ดังกล่าวข้างต้นเป็นเขตการให้ความช่วยเหลือผู้ประสบภัยพิบัติกรณีฉุกเฉิน เพื่อให้ส่วนราชการหรือหน่วยงานที่เกี่ยวข้องดำเนินการช่วยเหลือผู้ประสบภัยพิบัติตามหลักเกณฑ์และวิธีการที่กระทรวงการคลังกำหนด ทั้งนี้ ต้องไม่เกิน ๓ เดือน นับแต่วันที่เกิดภัย

ประกาศ ณ วันที่.....เดือน..... พ.ศ.

(ลงชื่อ).....

(.....)

ผู้ว่าราชการจังหวัด.....

หมายเหตุ ภัยบางประเภท ต้องระบุเวลา เช่น อัคคีภัย วาตภัย บางภัยไม่ต้องระบุ เช่น ภัยแล้ง

๑. ระบุชื่ออำเภอที่เกิดภัย
๒. ระบุประเภท “ภัยพิบัติ” ตามระเบียบ ข้อ ๕
๓. ระบุสาเหตุของการเกิดภัยพิบัติ
๔. ระบุเฉพาะพื้นที่ที่เกิดภัยพิบัติ
๕. ระบุวันเวลาที่เกิดภัยพิบัติ
๖. ระบุชื่อจังหวัด ครั้งที่มีการประชุม และวันที่ประชุม

ตัวอย่างที่ ๓ ประกาศเขตฯ เพิ่มเติม (ประชุม ก.ช.ภ.จ. ได้ทันช่วงที่)



ประกาศจังหวัด.....

เรื่อง เขตการให้ความช่วยเหลือผู้ประสบภัยพิบัติกรณีฉุกเฉิน(๑).....

ตามประกาศจังหวัด.....ลงวันที่.....ได้ประกาศเขตการให้ความช่วยเหลือผู้ประสบภัยพิบัติกรณีฉุกเฉิน กรณีเกิดเหตุ....(๒).....(ระบุชนิดของภัย รวมทั้งสาเหตุและข้อพายุให้เหมือนกับประกาศเขตฉบับแรก) ขึ้นเมื่อวันที่.....(๓).....ในพื้นที่อำเภอ.....เป็นพื้นที่แรก นั้น

บัดนี้ภัยพิบัติดังกล่าวได้ขยายเป็นวงกว้าง โดยได้เกิดขึ้นและส่งผลกระทบต่อ.....

๑. หมู่ที่...(๔)..... ตำบล.....
๒. หมู่ที่...(๔)..... ตำบล.....
๓. หมู่ที่...(๔)..... ตำบล.....
๔. หมู่ที่...(๔)..... ตำบล.....

เมื่อวันที่.....(๕)..... เวลา.....น. ซึ่งภัยดังกล่าวเป็นภัยพิบัติกรณีฉุกเฉินก่อให้เกิดความเสียหายต่อ..... (เช่น ชีวิต ร่างกาย ทรัพย์สิน บ้านเรือน พื้นที่การเกษตร ประมง ปศุสัตว์ สิ่งสาธารณประโยชน์ เป็นต้น) และขณะนี้ภัยพิบัติกรณีฉุกเฉินดังกล่าวยังไม่ยุติ

อาศัยอำนาจตามข้อ ๒๐(๒) ของระเบียบกระทรวงการคลังว่าด้วยเงินทดรองราชการ เพื่อช่วยเหลือผู้ประสบภัยพิบัติกรณีฉุกเฉิน พ.ศ. ๒๕๕๖ และที่แก้ไขเพิ่มเติม ผู้ว่าราชการจังหวัด..... โดยความเห็นชอบของ ก.ช.ภ.จ.(๖).....ในคราวประชุมครั้งที่...../.....เมื่อวันที่..... จึงประกาศให้พื้นที่ดังกล่าวข้างต้นเป็นเขตการให้ความช่วยเหลือผู้ประสบภัยพิบัติกรณีฉุกเฉิน เพื่อให้ส่วนราชการหรือหน่วยงานที่เกี่ยวข้องดำเนินการช่วยเหลือผู้ประสบภัยพิบัติตามหลักเกณฑ์และวิธีการที่กระทรวงการคลังกำหนด ทั้งนี้ ต้องไม่เกิน ๓ เดือน นับแต่วันที่เกิดภัย

ประกาศ ณ วันที่.....เดือน..... พ.ศ.

(ลงชื่อ).....

(.....)

ผู้ว่าราชการจังหวัด.....

หมายเหตุ ภัยบางประเภท ต้องระบุเวลา เช่น อัคคีภัย วาตภัย บางภัยไม่ต้องระบุ เช่น ภัยแล้ง

๑. ระบุชื่ออำเภอที่เกิดภัย
๒. ระบุประเภท “ภัยพิบัติ” ตามระเบียบ ข้อ ๕ และสาเหตุ
๓. ระบุวันเดือนปี และอำเภอที่เกิดภัยพิบัติ
๔. ระบุเฉพาะพื้นที่ที่เกิดภัยพิบัติ
๕. ระบุวันเวลาที่เกิดภัยพิบัติ
๖. ระบุชื่อจังหวัด ครั้งที่มีการประชุม และวันที่ประชุม

ตัวอย่างที่ ๔ ประกาศเขตฯ กรณีเกิดภัยพิบัติและยุติในวันเดียว (ไม่สามารถประชุม ก.ช.ภ.จ. ได้ทันท่วงที)



ประกาศจังหวัด.....

เรื่อง เขตการให้ความช่วยเหลือผู้ประสบภัยพิบัติกรณีฉุกเฉิน(๑).....

ด้วยได้เกิดเหตุ.....(๒).....(ระบุชนิดของภัย หากเป็นอุทกภัย/วาตภัย ให้ระบุสาเหตุหรือชื่อพายุด้วย).....(๓)..... ขึ้นในพื้นที่ต่อไปนี้

๑. หมู่ที่.....(๔)..... ตำบล.....
๒. หมู่ที่.....(๔)..... ตำบล.....
๓. หมู่ที่.....(๔)..... ตำบล.....
๔. หมู่ที่.....(๔)..... ตำบล.....

เมื่อวันที่.....(๕)..... เวลา.....น. ซึ่งภัยดังกล่าวเป็นภัยพิบัติกรณีฉุกเฉินก่อให้เกิดความเสียหายต่อ..... (เช่น ชีวิต ร่างกาย ทรัพย์สิน บ้านเรือน พื้นที่การเกษตร ประมง ปศุสัตว์ สิ่งสาธารณประโยชน์ เป็นต้น) และภัยพิบัติกรณีฉุกเฉินดังกล่าวได้ยุติลงแล้ว เมื่อเวลา..... น.

เนื่องจากมีความจำเป็นที่จะต้องดำเนินการช่วยเหลือผู้ประสบภัยพิบัติโดยเร่งด่วนจึงไม่สามารถประชุม ก.ช.ภ.จ.(๖)..... ได้ทันท่วงที อีกทั้งความเสียหายที่เกิดขึ้นเป็นไปตามหลักเกณฑ์ที่กระทรวงการคลังกำหนด อาศัยอำนาจตามข้อ ๒๐ วรรคท้าย ของระเบียบกระทรวงการคลังว่าด้วยเงินอุดหนุนราชการ เพื่อช่วยเหลือผู้ประสบภัยพิบัติกรณีฉุกเฉิน พ.ศ. ๒๕๕๖ และที่แก้ไขเพิ่มเติม ผู้ว่าราชการจังหวัด..... จึงประกาศให้พื้นที่ดังกล่าวข้างต้นเป็นเขตการให้ความช่วยเหลือผู้ประสบภัยพิบัติกรณีฉุกเฉิน เพื่อให้ส่วนราชการหรือหน่วยงานที่เกี่ยวข้องดำเนินการช่วยเหลือผู้ประสบภัยพิบัติตามหลักเกณฑ์และวิธีการที่กระทรวงการคลังกำหนด ทั้งนี้ ต้องไม่เกิน ๓ เดือน นับแต่วันที่เกิดภัย

ประกาศ ณ วันที่.....เดือน..... พ.ศ.

(ลงชื่อ).....

(.....)

ผู้ว่าราชการจังหวัด.....

หมายเหตุ ภัยบางประเภท ต้องระบุเวลา เช่น อัคคีภัย วาตภัย บางภัยไม่ต้องระบุ เช่น ภัยแล้ง

๑. ระบุชื่ออำเภอที่เกิดภัย
๒. ระบุประเภท “ภัยพิบัติ” ตามระเบียบ ข้อ ๕
๓. ระบุสาเหตุของการเกิดภัยพิบัติ
๔. ระบุเฉพาะพื้นที่ที่เกิดภัยพิบัติ
๕. ระบุวันเวลาที่เกิดภัยพิบัติ
๖. ระบุชื่อจังหวัด

ตัวอย่างที่ ๕ ประกาศเขตฯ กรณีเกิดภัยพิบัติและไม่ยุติในวันเดียว (ไม่สามารถประชุม ก.ช.ภ.จ. ได้ทันท่วงที)



ประกาศจังหวัด.....

เรื่อง เขตการให้ความช่วยเหลือผู้ประสบภัยพิบัติกรณีฉุกเฉิน(๑).....

ด้วยได้เกิดเหตุ.....(๒).....(ระบุชนิดของภัย หากเป็นอุทกภัย/วาตภัย ให้ระบุสาเหตุหรือชื่อพายุด้วย).....(๓)..... ขึ้นในพื้นที่ต่อไปนี้

๑. หมู่ที่.....(๔)..... ตำบล.....
๒. หมู่ที่.....(๔)..... ตำบล.....
๓. หมู่ที่.....(๔)..... ตำบล.....
๔. หมู่ที่.....(๔)..... ตำบล.....

เมื่อวันที่.....(๕)..... เวลา.....น. ซึ่งภัยดังกล่าวเป็นภัยพิบัติกรณีฉุกเฉินก่อให้เกิดความเสียหายต่อ..... (เช่น ชีวิต ร่างกาย ทรัพย์สิน บ้านเรือน พื้นที่การเกษตร ประมง ปศุสัตว์ สิ่งสาธารณประโยชน์ เป็นต้น) และขณะนี้ภัยพิบัติกรณีฉุกเฉินดังกล่าวยังไม่ยุติ

เนื่องจากมีความจำเป็นที่จะต้องดำเนินการช่วยเหลือผู้ประสบภัยพิบัติโดยเร่งด่วนจึงไม่สามารถประชุม ก.ช.ภ.จ.(๖)..... ได้ทันท่วงที อีกทั้งความเสียหายที่เกิดขึ้นเป็นไปตามหลักเกณฑ์ที่กระทรวงการคลังกำหนด อาศัยอำนาจตามข้อ ๒๐ วรรคท้าย ของระเบียบกระทรวงการคลังว่าด้วยเงินทดรองราชการ เพื่อช่วยเหลือผู้ประสบภัยพิบัติกรณีฉุกเฉิน พ.ศ. ๒๕๕๖ และที่แก้ไขเพิ่มเติม ผู้ว่าราชการจังหวัด..... จึงประกาศให้พื้นที่ดังกล่าวข้างต้นเป็นเขตการให้ความช่วยเหลือผู้ประสบภัยพิบัติกรณีฉุกเฉิน เพื่อให้ส่วนราชการหรือหน่วยงานที่เกี่ยวข้องดำเนินการช่วยเหลือผู้ประสบภัยพิบัติตามหลักเกณฑ์และวิธีการที่กระทรวงการคลังกำหนด ทั้งนี้ ต้องไม่เกิน ๓ เดือน นับแต่วันที่เกิดภัย

ประกาศ ณ วันที่.....เดือน..... พ.ศ.

(ลงชื่อ).....
(.....)
ผู้ว่าราชการจังหวัด.....

หมายเหตุ ภัยบางประเภท ต้องระบุเวลา เช่น อัคคีภัย วาตภัย บางภัยไม่ต้องระบุ เช่น ภัยแล้ง

๑. ระบุชื่ออำเภอที่เกิดภัย
๒. ระบุประเภท “ภัยพิบัติ” ตามระเบียบ ข้อ ๕
๓. ระบุสาเหตุของการเกิดภัยพิบัติ
๔. ระบุเฉพาะพื้นที่ที่เกิดภัยพิบัติ
๕. ระบุวันเวลาที่เกิดภัยพิบัติ
๖. ระบุชื่อจังหวัด

ตัวอย่างที่ ๒ ประกาศเขตฯ เพิ่มเติม (ไม่สามารถประชุม ก.ช.ภ.จ. ได้ทันช่วงที่)



ประกาศจังหวัด.....

เรื่อง เขตการให้ความช่วยเหลือผู้ประสบภัยพิบัติกรณีฉุกเฉิน(๑).....

ตามประกาศจังหวัด.....ลงวันที่.....ได้ประกาศเขตการให้ความช่วยเหลือผู้ประสบภัยพิบัติกรณีฉุกเฉิน กรณีเกิดเหตุ.....(๒).....(ระบุชนิดของภัย รวมทั้งสาเหตุและข้อพายุให้เหมือนกับประกาศเขตฉบับแรก) ขึ้นเมื่อวันที่.....(๓).....ในพื้นที่อำเภอ.....เป็นพื้นที่แรก นั้น

บัดนี้ภัยพิบัติดังกล่าวได้ขยายเป็นวงกว้าง โดยได้เกิดขึ้นและส่งผลกระทบในพื้นที่ต่อไปนี้

๑. หมู่ที่.....(๔)..... ตำบล.....
๒. หมู่ที่.....(๔)..... ตำบล.....
๓. หมู่ที่.....(๔)..... ตำบล.....
๔. หมู่ที่.....(๔)..... ตำบล.....

เมื่อวันที่.....(๕)..... เวลา.....น. ซึ่งภัยดังกล่าวเป็นภัยพิบัติกรณีฉุกเฉินก่อให้เกิดความเสียหายต่อ.....(เช่น ชีวิต ร่างกาย ทรัพย์สิน บ้านเรือน พื้นที่การเกษตร ประมง ปศุสัตว์ สิ่งสาธารณประโยชน์ เป็นต้น) และขณะนี้ภัยพิบัติกรณีฉุกเฉินดังกล่าวยังไม่ยุติ

เนื่องจากมีความจำเป็นที่จะต้องดำเนินการช่วยเหลือผู้ประสบภัยพิบัติโดยเร่งด่วนจึงไม่สามารถประชุม ก.ช.ภ.จ.(๖)..... ได้ทันช่วงที่ อีกทั้งความเสียหายที่เกิดขึ้นเป็นไปตามหลักเกณฑ์ที่กระทรวงการคลังกำหนด อาศัยอำนาจตามข้อ ๒๐ วรรคท้าย ของระเบียบกระทรวงการคลังว่าด้วยเงินทดรองราชการ เพื่อช่วยเหลือผู้ประสบภัยพิบัติกรณีฉุกเฉิน พ.ศ. ๒๕๕๖ และที่แก้ไขเพิ่มเติม ผู้ว่าราชการจังหวัด..... จึงประกาศให้พื้นที่ดังกล่าวข้างต้นเป็นเขตการให้ความช่วยเหลือผู้ประสบภัยพิบัติกรณีฉุกเฉิน เพื่อให้ส่วนราชการหรือหน่วยงานที่เกี่ยวข้องดำเนินการช่วยเหลือผู้ประสบภัยพิบัติตามหลักเกณฑ์และวิธีการที่กระทรวงการคลังกำหนด ทั้งนี้ ต้องไม่เกิน ๓ เดือน นับแต่วันที่เกิดภัย

ประกาศ ณ วันที่.....เดือน..... พ.ศ.

(ลงชื่อ).....

(.....)

ผู้ว่าราชการจังหวัด.....

หมายเหตุ ภัยบางประเภท ต้องระบุเวลา เช่น อัคคีภัย วัตภัย บางภัยไม่ต้องระบุ เช่น ภัยแล้ง

๑. ระบุชื่ออำเภอที่เกิดภัย
๒. ระบุประเภท “ภัยพิบัติ” ตามระเบียบ ข้อ ๕ และสาเหตุ
๓. ระบุวันเดือนปี และอำเภอที่เกิดภัยพิบัติ
๔. ระบุเฉพาะพื้นที่ที่เกิดภัยพิบัติ
๕. ระบุวันเวลาที่เกิดภัยพิบัติ
๖. ระบุชื่อจังหวัด

ตัวอย่างที่ ๗ ประกาศสิ้นสุดภัยพิบัติกรณีฉุกเฉิน



ประกาศจังหวัด.....

เรื่อง สิ้นสุดสถานการณ์ภัยพิบัติกรณีฉุกเฉิน(๑).....

ตามที่จังหวัดได้ประกาศเขตการให้ความช่วยเหลือผู้ประสบภัยพิบัติกรณีฉุกเฉินกรณีเกิดเหตุ.....(๒)..... (ระบุชนิดของภัย รวมทั้งสาเหตุและชื่อพายุให้เหมือนกับประกาศเขตการให้ความช่วยเหลือฯ) และภัยพิบัติกรณีฉุกเฉินดังกล่าวยังไม่ยุติ ดังนี้

๑. ประกาศเขตการให้ความช่วยเหลือฯ ลงวันที่.....(๓).....ในพื้นที่อำเภอ.....(๔)..... เกิดภัยเมื่อวันที่.....(๕).....

๒. ประกาศเขตการให้ความช่วยเหลือฯ ลงวันที่.....(๓).....ในพื้นที่อำเภอ.....(๔)..... เกิดภัยเมื่อวันที่.....(๕).....

๓. ฯลฯ

บัดนี้ สถานการณ์ภัยพิบัติกรณีฉุกเฉินดังกล่าว ได้ยุติลงแล้ว เมื่อวันที่(๖).....

ประกาศ ณ วันที่.....เดือน..... พ.ศ.

(ลงชื่อ).....

(.....)

ผู้ว่าราชการจังหวัด.....

หมายเหตุ

๑. ระบุประเภทของภัยพิบัติ
๒. ระบุประเภทภัยพิบัติกรณีฉุกเฉิน
๓. ระบุวัน เดือน ปี ที่ ผวจ. ได้ลงนามในประกาศเขตฯ
๔. ระบุอำเภอ (เฉพาะอำเภอที่จะประกาศสิ้นสุดภัยฯ)
๕. ระบุวัน เดือน ปี ที่เกิดภัยพิบัติกรณีฉุกเฉิน
๖. ระบุวันที่ภัยพิบัติกรณีฉุกเฉินได้ยุติลงแล้ว

การใช้จ่ายวงเงินทรองราชการเชิงป้องกันหรือยับยั้งภัยพิบัติกรณีฉุกเฉิน

(ตัวอย่าง)

(แบบ ป.ย.๒)

บัญชีสรุปการให้ความช่วยเหลือผู้ประสบภัยพิบัติ เชิงป้องกันหรือยับยั้งภัยพิบัติกรณีฉุกเฉิน

เหตุการณ์..... จังหวัด.....

ตามมติที่ประชุมคณะกรรมการป้องกันหรือยับยั้งฯ ครั้งที่..... ลงวันที่.....

ที่	อำเภอ	โครงการ/รายการ	จำนวนเงิน (บาท)
๑	โครงการ.....	XXXXX
๒	โครงการ.....	XXXXX
รวม อำเภอ โครงการ/รายการ	XXXXX

ตรวจถูกต้อง

(ลงชื่อ)

(.....)

ตำแหน่ง.....

เลขานุการคณะกรรมการป้องกันหรือยับยั้ง

(ลงชื่อ)

(.....)

ตำแหน่ง.....

ประธานคณะกรรมการป้องกันหรือยับยั้ง

การใช้จ่ายวงเงินทรอกราชการในการให้ความช่วยเหลือผู้ประสบภัยพิบัติกรณีฉุกเฉิน

(ตัวอย่าง) จัดทำทุกด้าน (กรณีประชุม ก.ช.ภ.อ.ไม่ทันท่วงที)

บัญชีสรุปการให้ความช่วยเหลือผู้ประสบภัยพิบัติกรณีฉุกเฉิน...(ระบุภัย)...

อำเภอ..... จังหวัด.....

ตามบันทึกข้อความ ที่/..... ลงวันที่.....

ลำดับที่	ตำบล	การให้ความช่วยเหลือ	จำนวนเงิน (บาท)	หลักเกณฑ์
		ด้าน.....		
๑	๑.โครงการ..... โครงการ	xxxxxx	ข้อ
		๒. โครงการ	xxxxxx	ข้อ
๒	๑.โครงการ..... โครงการ	xxxxxx	ข้อ
		๒. โครงการ	xxxxxx	ข้อ
รวมตำบล โครงการ	xxxxxx	

ตรวจถูกต้อง

(ลงชื่อ)

(.....)

ตำแหน่ง.....

เลขานุการ ก.ช.ภ.อ.

อนุมัติ

(ลงชื่อ)

(.....)

ตำแหน่ง.....

ประธาน ก.ช.ภ.อ.

(ตัวอย่าง) จัดทำทุกด้าน

แบบ ช.ภ.๑

(กรณีประชุม ก.ช.ภ.อ.ไม่ทันท่วงที)

รายละเอียดเกี่ยวกับการให้ความช่วยเหลือผู้ประสบภัยพิบัติกรณีฉุกเฉิน...(ระบุภัย)...

อำเภอ..... จังหวัด.....

ตามบันทึกข้อความ ที่/..... ลงวันที่.....

ลำดับที่	ตำบล	การให้ความช่วยเหลือ	จำนวนเงิน (บาท)	หลักเกณฑ์
		ด้าน.....		
๑	๑.โครงการ.....	xxxxxxx	ข้อ
		สภาพเดิม		
		ความเสียหาย		
		การให้ความช่วยเหลือ		
๒	๑.โครงการ.....	xxxxxxx	ข้อ
		สภาพเดิม		
		ความเสียหาย		
		การให้ความช่วยเหลือ		
รวมตำบล โครงการ	xxxxxxx	

ตรวจถูกต้อง

(ลงชื่อ)

(.....)

ตำแหน่ง.....

เลขานุการ ก.ช.ภ.อ.

อนุมัติ

(ลงชื่อ)

(.....)

ตำแหน่ง.....

ประธาน ก.ช.ภ.อ.

(ตัวอย่าง) จัดทำทุกด้าน

(กรณีประชุม ก.ช.ภ.อ.)

บัญชีสรุปการให้ความช่วยเหลือผู้ประสบภัยพิบัติกรณีฉุกเฉิน...(ระบุภัย)...

อำเภอ..... จังหวัด.....

ตามมติที่ประชุม ก.ช.ภ.อ./กอ. ครั้งที่...../..... ลงวันที่.....เดือน.....พ.ศ.

ลำดับที่	ตำบล	การให้ความช่วยเหลือ	จำนวนเงิน (บาท)	หลักเกณฑ์
		ด้าน.....		
๑	๑.โครงการ..... .. โครงการ	xxxxxx	ข้อ
		๒. โครงการ	xxxxxx	ข้อ
๒	๑.โครงการ..... .. โครงการ	xxxxxx	ข้อ
		๒. โครงการ	xxxxxx	ข้อ
รวมตำบล โครงการ	xxxxxx	

ตรวจถูกต้อง

(ลงชื่อ)
(.....)

ตำแหน่ง.....

เลขานุการ ก.ช.ภ.อ.

อนุมัติ

(ลงชื่อ)
(.....)

ตำแหน่ง.....

ประธาน ก.ช.ภ.อ.

(ตัวอย่าง) จัดทำทุกด้าน

แบบ ช.ภ.๑

(กรณีประชุม ก.ช.ภ.อ.)

รายละเอียดเกี่ยวกับการให้ความช่วยเหลือผู้ประสบภัยพิบัติกรณีฉุกเฉิน...(ระบุภัย)...

อำเภอ..... จังหวัด.....

ตามมติที่ประชุม ก.ช.ภ.อ./กอ. ครั้งที่...../..... ลงวันที่.....เดือน.....พ.ศ.

ลำดับที่	ตำบล	การให้ความช่วยเหลือ	จำนวนเงิน (บาท)	หลักเกณฑ์
		ด้าน.....		
๑	๑.โครงการ.....	xxxxxxx	ข้อ
		สภาพเดิม		
		ความเสียหาย		
		การให้ความช่วยเหลือ		
๒	๑.โครงการ.....	xxxxxxx	ข้อ
		สภาพเดิม		
		ความเสียหาย		
		การให้ความช่วยเหลือ		
รวมตำบล โครงการ	xxxxxxx	

ตรวจถูกต้อง

(ลงชื่อ)
(.....)

ตำแหน่ง.....

เลขานุการ ก.ช.ภ.อ.

อนุมัติ

(ลงชื่อ)
(.....)

ตำแหน่ง.....

ประธาน ก.ช.ภ.อ.

(ตัวอย่าง) จัดทำทุกด้าน (กรณีประชุม ก.ช.ภ.จ.ไม่ทันท่วงที)

บัญชีสรุปการให้ความช่วยเหลือผู้ประสบภัยพิบัติกรณีฉุกเฉิน...(ระบุภัย)...

จังหวัด.....

ตามบันทึกข้อความ ที่/..... ลงวันที่.....

ลำดับที่	อำเภอ	การให้ความช่วยเหลือ	จำนวนเงิน (บาท)	หลักเกณฑ์
		ด้าน.....		
๑	๑.โครงการ..... โครงการ	xxxxxx	ข้อ
		๒. โครงการ	xxxxxx	ข้อ
๒	๑.โครงการ..... โครงการ	xxxxxx	ข้อ
		๒. โครงการ	xxxxxx	ข้อ
รวมอำเภอ โครงการ	xxxxxx	

ตรวจถูกต้อง

(ลงชื่อ)

(.....)

ตำแหน่ง.....

เลขานุการ ก.ช.ภ.จ.

อนุมัติ

(ลงชื่อ)

(.....)

ตำแหน่ง.....

ประธาน ก.ช.ภ.จ.

(ตัวอย่าง) จัดทำทุกด้าน

แบบ ช.ภ.๑

(กรณีประชุม ก.ช.ภ.จ.ไม่ทันช่วงที่)

รายละเอียดการให้ความช่วยเหลือผู้ประสบภัยพิบัติกรณีฉุกเฉิน...(ระบุนภัย)...

จังหวัด.....

ตามบันทึกข้อความ ที่/..... ลงวันที่.....

ลำดับที่	อำเภอ	การให้ความช่วยเหลือ	จำนวนเงิน (บาท)	หลักเกณฑ์
		ด้าน.....		
๑	๑.โครงการ..... สภาพเดิม ความเสียหาย การให้ความช่วยเหลือ	xxxxxxx	ข้อ
๒	๑.โครงการ..... สภาพเดิม ความเสียหาย การให้ความช่วยเหลือ	xxxxxxx	ข้อ
รวมอำเภอ โครงการ	xxxxxxx	

ตรวจถูกต้อง

(ลงชื่อ)
(.....)

ตำแหน่ง.....

เลขานุการ ก.ช.ภ.จ.

อนุมัติ

(ลงชื่อ)
(.....)

ตำแหน่ง.....

ประธาน ก.ช.ภ.จ.

(ตัวอย่าง) จัดทำทุกด้าน

(กรณีประชุม ก.ช.ภ.จ.)

บัญชีสรุปการให้ความช่วยเหลือผู้ประสบภัยพิบัติกรณีฉุกเฉิน...(ระบุภัย)...

จังหวัด.....

ตามมติที่ประชุม ก.ช.ภ.จ. ครั้งที่...../..... ลงวันที่.....เดือน.....พ.ศ.

ลำดับที่	อำเภอ	การให้ความช่วยเหลือ	จำนวนเงิน (บาท)	หลักเกณฑ์
		ด้าน.....		
๑	๑.โครงการ..... .. โครงการ	xxxxxx	ข้อ
		๒. โครงการ	xxxxxx	ข้อ
๒	๑.โครงการ..... .. โครงการ	xxxxxx	ข้อ
		๒. โครงการ	xxxxxx	ข้อ
รวมอำเภอ โครงการ	xxxxxx	

ตรวจถูกต้อง

(ลงชื่อ)

(.....)

ตำแหน่ง.....

เลขานุการ ก.ช.ภ.จ.

อนุมัติ

(ลงชื่อ)

(.....)

ตำแหน่ง.....

ประธาน ก.ช.ภ.จ.

(ตัวอย่าง) จัดทำทุกด้าน

แบบ ช.ภ.๑
(กรณีประชุม ก.ช.ภ.จ.)

รายละเอียดเกี่ยวกับการให้ความช่วยเหลือผู้ประสบภัยพิบัติกรณีฉุกเฉิน...(ระบุภัย)...

จังหวัด.....

ตามมติที่ประชุม ก.ช.ภ.จ. ครั้งที่...../..... ลงวันที่.....เดือน.....พ.ศ.

ลำดับที่	อำเภอ	การให้ความช่วยเหลือ	จำนวนเงิน (บาท)	หลักเกณฑ์
		ด้าน.....		
๑	๑.โครงการ.....	xxxxxxx	ข้อ
		สภาพเดิม		
		ความเสียหาย		
		การให้ความช่วยเหลือ		
๒	๑.โครงการ.....	xxxxxxx	ข้อ
		สภาพเดิม		
		ความเสียหาย		
		การให้ความช่วยเหลือ		
รวมอำเภอ โครงการ	xxxxxxx	

ตรวจถูกต้อง

(ลงชื่อ)

(.....)

ตำแหน่ง.....

เลขานุการ ก.ช.ภ.จ.

อนุมัติ

(ลงชื่อ)

(.....)

ตำแหน่ง.....

ประธาน ก.ช.ภ.จ.

(ตัวอย่าง)

หนังสือรับรองบ้านเช่า กรณีไม่มีสัญญาเช่าบ้าน

ข้าพเจ้า (ผู้ให้เช่า)

เลขประจำตัวประชาชน																				
--------------------	--	--	--	--	--	--	--	--	--	--	--	--	--	--	--	--	--	--	--	--

ที่อยู่ตามบัตรประจำตัวประชาชน บ้านเลขที่..... หมู่ที่..... ตำบล.....

อำเภอ..... จังหวัด..... รหัสไปรษณีย์.....

ขอรับรองว่า (ชื่อ-สกุล ผู้เช่า)

เลขประจำตัวประชาชน																				
--------------------	--	--	--	--	--	--	--	--	--	--	--	--	--	--	--	--	--	--	--	--

ได้เช่าบ้านของข้าพเจ้า () บ้านเลขที่.....

() บ้านไม่มีเลขที่

หมู่ที่..... ตำบล..... อำเภอ..... จังหวัด.....

รหัสไปรษณีย์..... ซึ่งใช้เป็นที่อยู่อาศัยประจำจริง ตั้งแต่..... จนถึง.....

ข้าพเจ้าขอรับรองว่าข้อความดังกล่าวข้างต้นเป็นความจริงทุกประการ

(ลงชื่อ).....ผู้ให้เช่า
(.....) เบอร์โทร.....

(ลงชื่อ).....ผู้เช่า
(.....) เบอร์โทร.....

(ลงชื่อ).....พยาน
(.....) เบอร์โทร.....

(ลงชื่อ).....พยาน
(.....) เบอร์โทร.....

หมายเหตุ ให้ถ่ายเอกสารบัตร/ทะเบียนบ้านของผู้ให้เช่า อย่างละ ๒ แผ่น
และให้ผู้ให้เช่าลงนามรับรองสำเนาถูกต้องทุกแผ่น

(ตัวอย่าง)

หนังสือรับรองบ้านไม่มีเลขที่

ข้าพเจ้า (ผู้รับรอง)

เลขประจำตัวประชาชน																			
--------------------	--	--	--	--	--	--	--	--	--	--	--	--	--	--	--	--	--	--	--

ที่อยู่ตามบัตรประจำตัวประชาชน บ้านเลขที่..... หมู่ที่..... ตำบล.....
อำเภอ..... จังหวัด..... รหัสไปรษณีย์.....

ขอรับรองว่า (ชื่อ-สกุล ผู้ประสบภัย)

เลขประจำตัวประชาชน																			
--------------------	--	--	--	--	--	--	--	--	--	--	--	--	--	--	--	--	--	--	--

เป็นเจ้าของบ้านไม่มีเลขที่ หมู่ที่..... ตำบล..... อำเภอ.....
จังหวัด..... รหัสไปรษณีย์..... ซึ่งใช้เป็นที่อยู่อาศัยประจำจริง แต่ยังมีได้แจ้ง
ขอเลขที่บ้าน

ข้าพเจ้าขอรับรองว่าข้อความดังกล่าวข้างต้นเป็นความจริงทุกประการ

(ลงชื่อ).....ผู้รับรอง
(.....) เบอร์โทร.....

ตำแหน่ง

- ผู้รับรอง คือ กำนัน/ผู้ใหญ่บ้าน หรือปลัดอำเภอ/ปลัด อบต. หรือ นายก อบท./รองนายก อบท.
- ให้ประทับตราลงนามด้วย

(ตัวอย่าง)

(รหัสหรือลำดับที่.....)

แบบสอบถามเท็จจริงผู้ประสบภัย

ประเภทภัย..... วันที่เกิดภัย.....

ข้าพเจ้า(ผู้ให้ถ้อยคำ).....เลขประจำตัวประชาชน.....
ที่อยู่ตามบัตรประชาชน บ้านเลขที่..... หมู่ที่..... ตำบล.....
อำเภอ..... จังหวัด..... โทรศัพท์.....
เกี่ยวข้องกับ..... กับผู้ประสบภัย

๑. ชื่อ-สกุล (หัวหน้าครอบครัวผู้ประสบภัย).....
เลขประจำตัวประชาชน..... โทรศัพท์.....

(กรณีหัวหน้าครอบครัวฯ ไม่ได้เป็นเจ้าบ้านที่ประสบภัย ให้แนบ ปค.๑๔)

๒. ที่อยู่ตามบัตรประชาชน บ้านเลขที่..... หมู่ที่..... ตำบล.....
อำเภอ..... จังหวัด..... โทรศัพท์.....

๓. ที่อยู่ที่ประสบภัย () บ้านเลขที่..... () บ้านไม่มีเลขที่ (แนบหนังสือรับรองฯ)
หมู่ที่..... ตำบล..... อำเภอ..... จังหวัด.....

๔. ที่อยู่ปัจจุบันที่สามารถติดต่อได้ (หลังเกิดเหตุ) บ้านเลขที่..... หมู่ที่..... ตำบล.....
อำเภอ..... จังหวัด..... หมายเลขโทรศัพท์ที่สามารถติดต่อได้.....

๕. กรรมสิทธิ์ในที่อยู่อาศัยประจำที่เสียหาย

() ๕.๑ บ้าน/ที่ดินของตนเอง

() ๕.๒ บ้านของตนเองที่ดินเช่า

() ๕.๓ บ้านเช่า (แนบสัญญาเช่าหรือหนังสือรับรองฯ)

- เช่าเดือนละ.....บาท

- รายชื่อผู้ให้เช่า.....

() ๕.๔ ผู้อาศัย

- ระบุชื่อเจ้าของบ้าน.....

- เจ้าของบ้าน () อาศัย () ไม่อาศัย

() ๕.๕ อื่นๆ (ระบุ)

๖. สภาพเดิมของบ้านที่ประสบภัย บ้าน.....ชั้น วัสดุตัวบ้าน.....
วัสดุหลังคา..... อื่นๆ (ระบุ)

๗. ลักษณะที่อยู่อาศัยประจำที่เสียหาย.....

๘. สมาชิกที่พักอาศัยประจำในครอบครัวของผู้ประสบภัย รวมทั้งสิ้น.....คน ได้แก่

ที่	ชื่อ-สกุล	อายุ	เกี่ยวข้องกับ หน.คค.	อาชีพ	การศึกษา	รายได้ ต่อเดือน	เสียชีวิต	บาดเจ็บ	หมายเหตุ
๑									
๒									
๓									
๔									
๕									
๖									
๗									
๘									
๙									
๑๐									

๙. ความเสียหายจากภัยพิบัติ และการพิจารณาช่วยเหลือ(ใส่งเงินความเสียหายให้ครบถ้วน)

รายการ (เป็นการช่วยเหลือตามระเบียบกระทรวงการคลังฯ และหลักเกณฑ์ฯ เพื่อบรรเทาความเดือดร้อนเบื้องต้น ไม่ใช้การชดใช้ค่าเสียหาย)	ผู้ประสบภัย แจ้งมูลค่า เสียหาย	อปท. ช่วยเหลือ เบื้องต้น	อ./จ. พิจารณา ช่วยเหลือ
๑. สิ่งของในการดำรงชีพเบื้องต้น ได้รับความเสียหาย (กรณี ที่อยู่อาศัยได้รับความเสียหายทั้งหมด) ได้แก่			
๒. ที่อยู่อาศัยประจำ ซึ่งผู้ประสบภัยพิบัติเป็นเจ้าของได้รับความเสียหาย () ทั้งหมด () บางส่วน ได้แก่ ๑)เสียหาย.....บาท ๒)เสียหาย.....บาท ๓)เสียหาย.....บาท			

รายการ (เป็นการช่วยเหลือตามระเบียบกระทรวงการคลังฯ และหลักเกณฑ์ฯ เพื่อบรรเทาความเดือดร้อนเบื้องต้น ไม่ใช้การชดใช้ค่าเสียหาย)	ผู้ประสบภัย แจ้งมูลค่า เสียหาย	อปท. ช่วยเหลือ เบื้องต้น	อ./จ. พิจารณา ช่วยเหลือ
๓. ยุงข้าว โรงเรือนสำหรับเก็บพืชผลและคอกสัตว์ ได้รับความเสียหาย () ทั้งหมด () บางส่วน ได้แก่ ๑)เสียหาย.....บาท ๒)เสียหาย.....บาท ๓)เสียหาย.....บาท			
๔. เครื่องนุ่งห่ม () เสียหายทั้งหมด.....คน () เสียหายบางส่วน.....คน			
๕. เครื่องมือประกอบอาชีพ ได้แก่ ๑)เสียหาย.....บาท ๒)เสียหาย.....บาท ๓)เสียหาย.....บาท			
๖. มีผู้บาดเจ็บ.....คน () นอนโรงพยาบาล.....วันคน () พิการ.....คน (แนบใบรับรองแพทย์ต้นฉบับ)			
๗. เงินปลอบขวัญผู้บาดเจ็บจากภัยขนาดใหญ่สะเทือนขวัญ.....คน			
๘. มีผู้เสียชีวิต () เป็นหัวหน้าครอบครัว.....คน () ไม่เป็นหัวหน้าครอบครัว.....คน (แนบสำเนาบัตร)			
๙. อื่นๆ ได้แก่			
รวมเป็นเงิน			

๑๐. บันทึกเพิ่มเติม

.....

.....

.....

.....

ข้าพเจ้าขอรับรองว่า ถ้อยคำที่ให้ไว้เป็นความจริงทุกประการ หากปรากฏว่า
ถ้อยคำที่ให้ไว้เป็นเท็จ ข้าพเจ้ายินยอมให้ดำเนินการตามกฎหมายทุกประการ

(ลงชื่อ).....ผู้ให้ถ้อยคำ

(.....)

...../...../.....

ขอรับรองว่า เป็นความจริงทุกประการ

(ลงชื่อ).....ผู้สอบข้อเท็จจริง

(.....)

...../...../.....

คณะกรรมการให้ความช่วยเหลือผู้ประสบภัย ตรวจสอบแล้ว ขอรับรองว่าเป็นที่อยู่อาศัย
ประจำของผู้ประสบภัย (ชื่อ - สกุล ผู้ประสบภัย)
และได้รับความเสียหายจากภัยพิบัติจริง มูลค่าความเสียหายรวมทั้งสิ้น.....บาท
ให้ความช่วยเหลือไปแล้ว.....บาท รับการสนับสนุนครั้งนี้.....บาท

(ลงชื่อ).....ประธานฯ

(.....)

(ลงชื่อ).....กรรมการฯ

(.....)

(ลงชื่อ).....กรรมการฯ

(.....)

(ลงชื่อ).....กรรมการฯ

(.....)

(ตัวอย่าง)

ใบมอบอำนาจ

ข้าพเจ้า (ผู้มอบอำนาจ)

เลขประจำตัวประชาชน																				
--------------------	--	--	--	--	--	--	--	--	--	--	--	--	--	--	--	--	--	--	--	--

ที่อยู่ตามบัตรประจำตัวประชาชน บ้านเลขที่..... หมู่ที่..... ตำบล.....

อำเภอ..... จังหวัด..... รหัสไปรษณีย์.....

ขอมอบอำนาจให้ (ผู้รับมอบอำนาจ).....

เลขประจำตัวประชาชน																				
--------------------	--	--	--	--	--	--	--	--	--	--	--	--	--	--	--	--	--	--	--	--

ที่อยู่ตามบัตรประจำตัวประชาชน บ้านเลขที่..... หมู่ที่..... ตำบล.....

อำเภอ..... จังหวัด..... รหัสไปรษณีย์.....

เกี่ยวข้องกับ..... กับข้าพเจ้า ให้เป็นผู้ดำเนินการแทน

และรับเงินช่วยเหลือผู้ประสบภัย (ระบุงภัย).....

เหตุเกิดเมื่อวันที่..... แทนข้าพเจ้า เนื่องจากข้าพเจ้า.....

จึงลงลายมือชื่อไว้เป็นหลักฐาน

(ลงชื่อ).....ผู้มอบอำนาจ
(.....) เบอร์โทร.....

(ลงชื่อ).....ผู้รับมอบอำนาจ
(.....) เบอร์โทร.....

(ลงชื่อ).....พยาน
(.....) เบอร์โทร.....

(ลงชื่อ).....พยาน
(.....) เบอร์โทร.....

หมายเหตุ ให้ถ่ายเอกสารบัตร/ทะเบียนบ้านของผู้มอบอำนาจ อย่างละ ๒ แผ่น

และให้ผู้มอบอำนาจลงนามรับรองสำเนาถูกต้องทุกแผ่น

ตัวอย่างหนังสือ

ขออนุมัติงบประมาณรายจ่ายเพื่อชดใช้เงินตรองราชการ (วงเงิน ๑๐ ล้านบาท)



ที่/.....

.....
.....

.....

เรื่อง ขอรับโอนงบประมาณรายจ่ายเพื่อชดใช้เงินตรองราชการฯ ประจำปีงบประมาณ พ.ศ.
เชิงป้องกันหรือยับยั้งภัยพิบัติกรณีฉุกเฉิน

เรียน อธิบดีกรมป้องกันและบรรเทาสาธารณภัย

อ้างถึง ๑. ระเบียบกระทรวงการคลังว่าด้วยเงินตรองราชการเพื่อช่วยเหลือผู้ประสบภัยพิบัติกรณีฉุกเฉิน พ.ศ. ๒๕๕๖ และที่แก้ไขเพิ่มเติม

๒. ประกาศกรมป้องกันและบรรเทาสาธารณภัย เรื่อง หลักเกณฑ์ วิธีการ และเงื่อนไขการใช้จ่ายเงินตรองราชการในเชิงป้องกันหรือยับยั้งภัยพิบัติกรณีฉุกเฉิน ลงวันที่ ๒๕ กรกฎาคม ๒๕๕๖
สิ่งที่ส่งมาด้วย (เอกสารของแต่ละด้านตามตารางเอกสารที่นำส่งเพื่อประกอบการพิจารณา โดยระบุเป็นข้อๆ ที่เกี่ยวข้อง)

ตามที่ คณะทำงานป้องกันหรือยับยั้งภัยพิบัติกรณีฉุกเฉินจังหวัด..... ประเมินสถานการณ์..... (ชื่อเหตุการณ์)..... คาดหมายว่าจะเกิดภัยพิบัติกรณีฉุกเฉินขึ้นในเวลาอันใกล้ และจำเป็นต้องรีบดำเนินการโดยฉับพลัน ซึ่งจังหวัดพิจารณาให้ความช่วยเหลือตามมติที่ประชุมคณะทำงานป้องกันหรือยับยั้งฯ ครั้งที่..... เมื่อวันที่..... และผู้ว่าราชการจังหวัดอนุมัติจ่ายเงินแล้ว โดยขอเบิกเงินจากคลัง ตาม ขบ.๐๓ เลขที่ ๓๖๐๐๐.....ลงวันที่..... จังหวัดขอยืนยันและรับรองว่าได้ดำเนินการใช้จ่ายเงินตรองราชการถูกต้องเป็นจริงตามระเบียบและประกาศกรมฯ ที่อ้างถึง และใช้จ่ายภายในวงเงินตรองราชการของจังหวัด จึงขอรับโอนงบประมาณรายจ่ายเพื่อชดใช้เงินตรองราชการครั้งนี้ จำนวนเงิน.....บาท (...ตัวอักษร...) และมีเงินคืนคลัง จำนวน.....(ถ้ามี).....บาท

จึงเรียนมาเพื่อโปรดพิจารณาดำเนินการขอรับโอนงบประมาณรายจ่ายเพื่อชดใช้เงินตรองราชการให้จังหวัดต่อไป

ขอแสดงความนับถือ

ผู้ว่าราชการจังหวัด.....

ส่วนราชการ....

กลุ่มงาน/ฝ่าย.....

โทร.

โทรสาร

หมายเหตุ หนังสือกระทรวงมหาดไทย ด่วนที่สุดที่ มท ๐๖๑๗/ว ๘๘๗ ลงวันที่ ๒๓ มีนาคม ๒๕๕๐ กำหนดให้ผู้ว่าราชการจังหวัดลงนามในหนังสือขออนุมัติเงินงบประมาณเพื่อชดใช้เงินตรองราชการฯ

ตารางเอกสารที่นำเสนอเพื่อประกอบการพิจารณาแยกตามหลักเกณฑ์เชิงป้องกันหรือยับยั้งฯ
(เฉพาะที่จังหวัดต้องส่งให้กรมป้องกันฯ)

ที่	เอกสาร	จำนวน
๑	สำเนารายงานการประชุมของคณะกรรมการป้องกันหรือยับยั้งฯ	๒
๒	สำเนาบันทึกข้อความที่ผู้ว่าราชการจังหวัด อนุมัติจ่ายเงินทดรองราชการฯ ตามระเบียบกระทรวงการคลังฯ ข้อ ๑๘ (๒)	๒
๓	สำเนาเอกสาร GFMS (ขบ.๐๓, บข.๐๑, นส.๐๒, ขจ.๐๕ พร้อม SAP R ๓)	๒
๔	รายละเอียดการให้ความช่วยเหลือผู้ประสบภัยพิบัติเชิงป้องกันหรือยับยั้งภัยพิบัติกรณีฉุกเฉิน (แบบ ป.ย.๑)	๓
๕	บัญชีสรุปการให้ความช่วยเหลือผู้ประสบภัยพิบัติเชิงป้องกันหรือยับยั้งภัยพิบัติกรณีฉุกเฉิน (แบบ ป.ย.๒)	๓
๖	สำเนาประกาศเขตการให้ความช่วยเหลือฯ	๒
๗	แบบการใช้จ่ายน้ำมัน เครื่องมือ เครื่องจักรกล (ใช้แบบเดียวกับ ส.ภ.๔)	๒
๘	แบบแสดงรายการใช้จ่ายค่าจ้างเหมาขนพาหนะ/น้ำมันฯ (แบบ ส.ภ.๔)	๒
๙	สำเนาเอกสารจัดซื้อ/จ้าง (สำเนาใบเสร็จฯ ให้ประทับตราจ่ายเงินแล้ว/ลงนามกำกับ)	๒
๑๐	สำเนาเอกสารเบิกค่าใช้จ่ายตามแบบแผนทางราชการ เช่น ค.ช.จ.เดินทาง	๒
ให้ลงนาม “รับรองสำเนาถูกต้อง” ด้วยหมึกสีน้ำเงิน พร้อมชื่อ-สกุลตัวบรรจง และตำแหน่ง ทุกแผ่น		
โรคระบาดพืช/สัตว์ ไม่ว่าจะจ่ายเป็นเงินหรือซื้อสารเคมี ให้ใช้เงินของกระทรวงเกษตรฯ ใช้เงินจังหวัดไม่ได้ (ระเบียบข้อ ๑๘)		

ตัวอย่างหนังสือ

ขออนุมัติงบประมาณรายจ่ายเพื่อขอใช้เงินอุดหนุนราชการ (วงเงิน ๒๐ ล้านบาท)



ที่/.....

.....

.....

.....

เรื่อง ขอรับโอนงบประมาณรายจ่ายเพื่อขอใช้เงินอุดหนุนราชการฯ ประจำปีงบประมาณ พ.ศ.
ด้าน.....

เรียน อธิบดีกรมป้องกันและบรรเทาสาธารณภัย

อ้างถึง ๑. ระเบียบกระทรวงการคลังว่าด้วยเงินอุดหนุนราชการเพื่อช่วยเหลือผู้ประสบภัยพิบัติกรณีฉุกเฉิน พ.ศ. ๒๕๕๖ และที่แก้ไขเพิ่มเติม

๒. หลักเกณฑ์การใช้จ่ายเงินอุดหนุนราชการเพื่อช่วยเหลือผู้ประสบภัยพิบัติกรณีฉุกเฉิน พ.ศ. ๒๕๕๖
สิ่งที่ส่งมาด้วย (เอกสารของแต่ละด้านตามตารางเอกสารที่นำส่งเพื่อประกอบการพิจารณา โดยระบุเป็น
ข้อๆ ที่เกี่ยวข้อง)

ตามที่ได้เกิดภัยพิบัติกรณีฉุกเฉิน(ชื่อภัย)..... จาก.....(กรณีอุทกภัยให้ระบุสาเหตุ)..... ขึ้น
ในพื้นที่อำเภอ.....(ชื่ออำเภอ)..... เมื่อวันที่.....(วันที่เกิดภัย)..... จังหวัด/อำเภอพิจารณาให้ความช่วยเหลือ
ตามมติที่ประชุม ก.ช.ภ.จ./อ. ครั้งที่...เมื่อวันที่... (หรือบันทึกอนุมัติให้ความช่วยเหลือกรณีประชุมไม่ทันท้วงติงที่
ที่..... ลงวันที่.....) และผู้ว่าราชการจังหวัด/นายอำเภออนุมัติจ่ายเงินแล้ว โดยขอเบิกเงินจากคลัง
ตาม ขบ.๐๓ เลขที่ ๓๖๐๐๐..... ลงวันที่..... ซึ่งจังหวัดขอยืนยันและรับรองว่าได้ดำเนินการใช้จ่าย
เงินอุดหนุนราชการถูกต้องเป็นจริงตามระเบียบและหลักเกณฑ์ที่อ้างถึง และใช้จ่ายภายในวงเงินอุดหนุนราชการ
ของจังหวัด จึงขอรับโอนงบประมาณรายจ่ายเพื่อขอใช้เงินอุดหนุนราชการ ครั้งนี้ จำนวนเงิน.....บาท
(...ตัวอักษร...) และมีเงินคืนคลัง จำนวน.....(ถ้ามี).....บาท

จึงเรียนมาเพื่อโปรดพิจารณาดำเนินการขอรับโอนงบประมาณรายจ่ายเพื่อขอใช้เงินอุดหนุนราชการ
ให้จังหวัดต่อไป

ขอแสดงความนับถือ

ผู้ว่าราชการจังหวัด.....

ส่วนราชการ....

กลุ่มงาน/ฝ่าย.....

โทร.

โทรสาร

หมายเหตุ หนังสือกระทรวงมหาดไทย ด่วนที่สุดที่ มท ๐๖๑๓/ว ๙๘๗ ลงวันที่ ๒๓ มีนาคม ๒๕๕๐ กำหนดให้ผู้ว่าราชการจังหวัด
ลงนามในหนังสือขออนุมัติงบประมาณเพื่อขอใช้เงินอุดหนุนราชการฯ

ตารางเอกสารที่นำส่งเพื่อประกอบการพิจารณาแยกตามหลักเกณฑ์ฯ (เฉพาะที่จังหวัดต้องส่งให้กรมป้องกันฯ)

ที่	เอกสาร	๕.๑	๕.๒	๕.๓	๕.๔.๑ ๕.๔.๔	๕.๔.๒	๕.๔.๓	๕.๕ อุทก แล้ง	๕.๕ แล้ง	๕.๖
๑	สำเนาประกาศเขตฯ (เปิดภัย)	๒	๒	๒	๒	๒	๒	๒	๒	๒
	สำเนารายงานการประชุม ก.ช.ภ.อ./จ. มีมติเห็นชอบให้ประกาศเขตฯ	๒	๒	๒	๒	๒	๒	๒	๒	๒
	สำเนาประกาศสิ้นสุดภัย (ปิดภัย)	๒	๒	๒	๒	๒	๒	๒	๒	๒
	สำเนาประกาศยุติการให้ความช่วยเหลือ	๒	๒	๒	๒	๒	๒	๒	๒	๒
๒	สำเนารายงานการประชุม ก.ช.ภ.อ./จ. มีมติอนุมัติ/เห็นชอบให้ความช่วยเหลือ	๒	๒	๒	๒	๒	๒	๒	๒	๒
	สำเนาบันทีกที่นายอำเภอ/ผู้ว่าฯ อนุมัติ ให้ความช่วยเหลือ ตามระเบียบข้อ ๒๓ (๑) วรรคสอง (กรณีประชุมไม่ทันท้วงที)	๒	๒	๒	๒	๒	๒	๒	๒	๒
๓	สำเนาบันทีกที่นายอำเภอ/ผู้ว่าฯ อนุมัติ จ่ายเงินฯ ตามระเบียบข้อ ๙ (๘)	๒	๒	๒	๒	๒	๒	๒	๒	๒
๔	สำเนา GFMS (ขบ.๐๓,บข.๐๑, นส.๐๒, ขจ.๐๕ และ SAP R/๓)	๒	๒	๒	๒	๒	๒	๒	๒	๒
๕	บัญชีสรุปการให้ความช่วยเหลือฯ	๓	๓	๓	๓	๓	๓	๓	๓	๓
	สรุปรายละเอียดเกี่ยวกับการให้ความช่วยเหลือฯ (แบบ ช.ภ.๑)	๓	๓	๓	๓	๓	๓	๓	๓	๓
๖	สำเนาแบบช่วยเหลือ (จ่ายเป็นเงินสด)									
	(กษ.๐๒ ระดับหมู่บ้าน/พร้อมรายงาน การโอนเงินของธนาคารโดยเรียงหมู่บ้าน ตำบล และอำเภอ)				๒	๒	๒			
	(กษ.๐๒ ระดับตำบล)				๒	๒	๒			
	(กษ.๐๒ ระดับอำเภอ)				๒	๒	๒			
	(กษ.๐๓ ระดับจังหวัด)				๒	๒	๒			
(กษ.๐๔ กรณีจ่ายเป็นเงินสด)				๒	๒	๒				
๗	สำเนาแบบรายงานความเสียหายฯ คชภ.๒, คชภ.๒/๑ (ช่วยเหลือพันธุ์พืช)				๒					
๘	สำเนาแบบการช่วยเหลือฯ (แบบ ส.ภ.๑)	๓								
	สำเนาใบสำคัญรับเงิน (แบบ ๕ หรือแบบ ส.ภ.๒)	๒								

ที่	เอกสาร	๕.๑	๕.๒	๕.๓	๕.๔.๑ ๕.๔.๔	๕.๔.๒	๕.๔.๓	๕.๕ อุทก	๕.๕ แล้ง	๕.๖
๙	สำเนาเอกสารการฝึกอบรม (ทุกอย่าง)		๒							
๑๐	สำเนาเอกสารผู้ประสภภัย เช่น มรณบัตร แบบ ปค.๑๔/ ใบแจ้งความ/ แบบสอบเท็จจริง/ ใบรับรองแพทย์ (กรณีบาดเจ็บ)	๒								
๑๑	แบบการใช้จ่ายน้ำมันฯ เครื่องสูบน้ำ									๒
๑๒	แบบแสดงรายการใช้จ่ายค่าจ้างเหมา ยานพาหนะ/น้ำมันฯ (แบบ ส.ภ.๔)									๒
๑๓	แผนการแจกจ่ายน้ำ									๒
๑๔	สำเนาเอกสารจัดซื้อ/จัดจ้าง (สำเนาใบเสร็จฯ ให้ประทับตราจ่ายเงินแล้ว/ ลงนามกำกับ)	๒	๒	๒	๒	๒	๒	๒	๒	๒
๑๕	สำเนาเอกสารเบิกค่าใช้จ่ายตามแบบแผน ทางราชการ เช่น ค.ช.จ. เดินทาง	๒	๒	๒	๒	๒	๒	๒	๒	๒
ให้ลงนาม “รับรองสำเนาถูกต้อง” ด้วยหมึกสีน้ำเงิน พร้อมชื่อ-สกุลตัวบรรจง และตำแหน่ง ทุกแผ่น										

ตัวอย่างหนังสือ

ขออนุมัติงบประมาณรายจ่ายเพื่อขอใช้เงินอุดหนุนราชการ (วงเงินอำนาจอธิบดี)



บันทึกข้อความ

ส่วนราชการ

ที่ วันที่

เรื่อง การส่งใบสำคัญและเอกสารการให้ความช่วยเหลือผู้ประสบภัยพิบัติกรณีฉุกเฉิน กรณี.....

เรียน อธิบดีกรมป้องกันและบรรเทาสาธารณภัย

๑. เรื่องเดิม

ตามที่ได้เกิดภัยพิบัติกรณีฉุกเฉินขึ้นในพื้นที่จังหวัด... และศูนย์ ปภ.เขต.... ได้รับมอบหมายให้ดำเนินการช่วยเหลือผู้ประสบภัยพิบัติ จึงได้ให้การสนับสนุนและช่วยเหลือในด้านวัสดุอุปกรณ์ เครื่องมือ เครื่องใช้ ยานพาหนะ และสิ่งอื่น ๆ เพื่อใช้ในการป้องกันและบรรเทาสาธารณภัยในพื้นที่ดังกล่าว ซึ่ง... (กรณียืมเงิน)...อธิบดีอนุมัติให้ยืมเงินอุดหนุนราชการ จำนวนเงิน...บาท และได้รับการโอนเงินเมื่อวันที่...

๒. ข้อยบาย

ระเบียบกระทรวงการคลังว่าด้วยเงินอุดหนุนราชการเพื่อช่วยเหลือผู้ประสบภัยพิบัติกรณีฉุกเฉิน พ.ศ. ๒๕๕๖ และที่แก้ไขเพิ่มเติม สรุปสาระสำคัญดังนี้

ข้อ ๓๐ กรณีส่วนราชการได้จ่ายเงินอุดหนุนราชการเพื่อช่วยเหลือผู้ประสบภัยพิบัติกรณีฉุกเฉินไปแล้ว ให้ดำเนินการขอรับโอนเงินงบประมาณรายจ่ายเพื่อขอใช้เงินอุดหนุนราชการ โดยรวบรวมใบสำคัญ และเอกสารที่เกี่ยวข้องกับการจ่ายเงิน ส่งให้กรมบัญชีกลาง ภายในสามสิบวันทำการนับแต่วันที่รับเงินจากคลัง และให้จัดทำรายงานการใช้จ่ายเงินซึ่งผู้มีอำนาจอนุมัติรับรองและเก็บหลักฐานใบสำคัญต้นฉบับไว้ที่ส่วนราชการนั้น เพื่อให้สำนักงานการตรวจเงินแผ่นดินตรวจสอบ

๓. ข้อเท็จจริง

...ชื่อหน่วยงาน... ดำเนินการให้ความช่วยเหลือผู้ประสบภัยพิบัติ กรณี... เรียบร้อยแล้ว จึงได้รวบรวมใบสำคัญพร้อมเอกสารการใช้จ่ายเงินอุดหนุนราชการ รวมเป็นเงินทั้งสิ้น...บาท มีรายละเอียดดังนี้

๓.๑ รายการ... จำนวน...(หน่วยนับ) จำนวนเงิน...บาท

๓.๒ รายการ... จำนวน...(หน่วยนับ) จำนวนเงิน...บาท

๓.๓ ฯลฯ

๔. ข้อพิจารณา

...ชื่อหน่วยงาน... ขอรายงานการใช้จ่ายเงินตรงราชการเป็นค่าใช้จ่ายเพื่อช่วยเหลือผู้ประสบภัยพิบัติ กรณี... ตามข้อ ๓ จำนวนเงิน...บาท มีเงินเหลือส่งคืน...บาท (ถ้ามี) และขอยืนยันและรับรองว่าได้ดำเนินการใช้จ่ายเงินตรงราชการถูกต้องเป็นจริงตามระเบียบและหลักเกณฑ์ที่กำหนด และได้ตรวจสอบเอกสารถูกต้องครบถ้วนตามแบบแผนของทางราชการเรียบร้อยแล้ว จึงขอส่งใบสำคัญและเอกสารที่เกี่ยวข้องกับการจ่ายเงินเพื่อประกอบการขอรับโอนงบประมาณรายจ่ายเพื่อชดใช้เงินตรงราชการภายในระยะเวลา ๑๐ วันทำการนับแต่วันที่ได้รับเงินจากคลัง

จึงเรียนมาเพื่อโปรดพิจารณา

ผู้อำนวยการศูนย์ป้องกันและบรรเทาสาธารณภัย
เขต (จังหวัด)



การแบ่งเขตพื้นที่รับผิดชอบ ของกรมป้องกันและบรรเทาสาธารณภัย

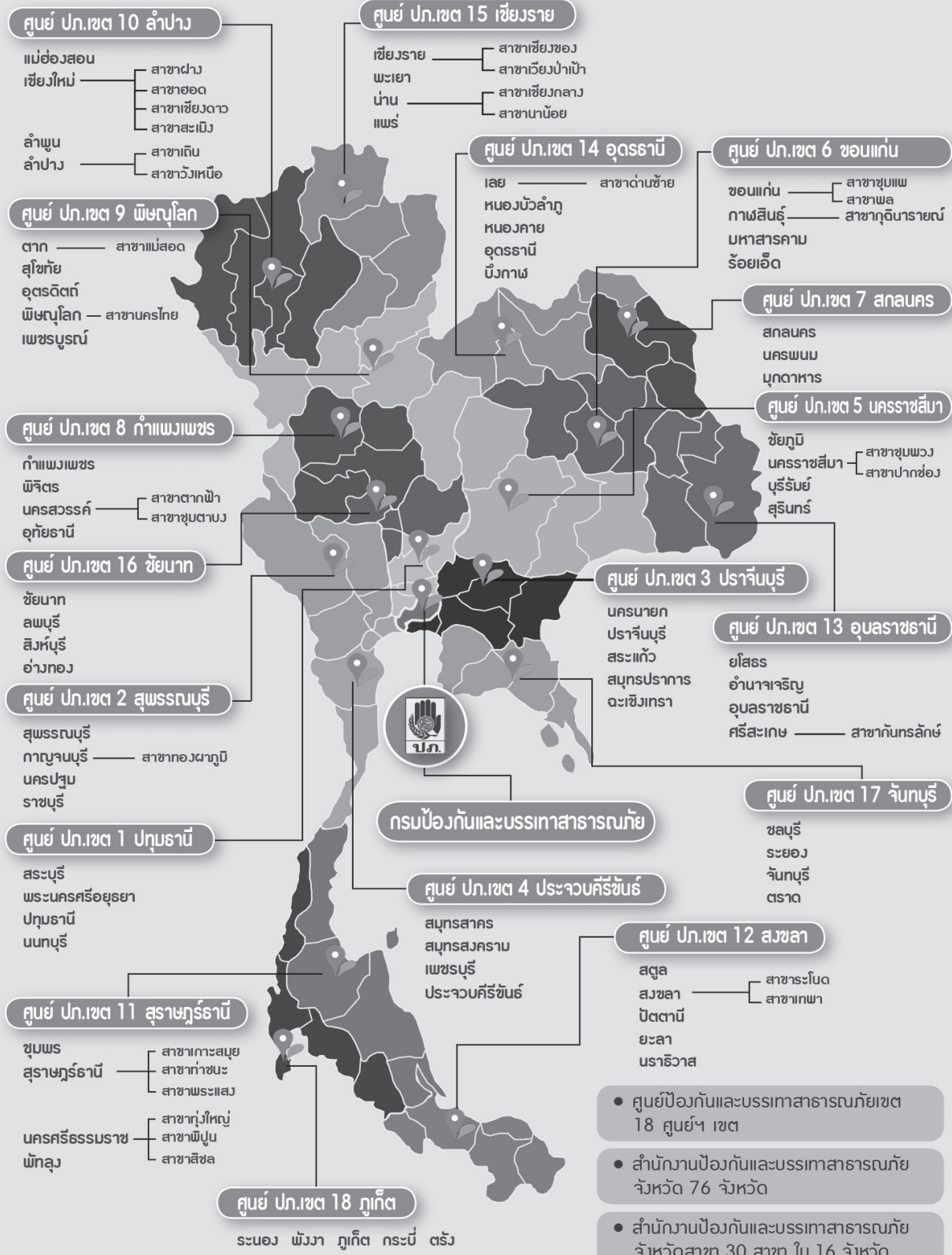

- ศูนย์ป้องกันและบรรเทาสาธารณภัยเขต 18 ศูนย์ฯ เขต
- สำนักงานป้องกันและบรรเทาสาธารณภัย จังหวัด 76 จังหวัด
- สำนักงานป้องกันและบรรเทาสาธารณภัย จังหวัดสาขา 30 สาขา ใน 16 จังหวัด

ภาคผนวก



คำสั่งกรมป้องกันและบรรเทาสาธารณภัย

ที่ ๕๘๒ / ๒๕๕๙

เรื่อง แต่งตั้งคณะทำงานจัดทำคู่มือการปฏิบัติงานให้ความช่วยเหลือผู้ประสบภัยพิบัติ
ตามระเบียบกระทรวงการคลังว่าด้วยเงินทดรองราชการเพื่อช่วยเหลือผู้ประสบ
ภัยพิบัติกรณีฉุกเฉิน พ.ศ. ๒๕๕๖ และที่แก้ไขเพิ่มเติม (ฉบับที่ ๒) พ.ศ. ๒๕๕๙

สถานการณ์ภัยพิบัติในปัจจุบันมีแนวโน้มรุนแรงมากขึ้น โดยเกิดขึ้นเป็นบริเวณกว้างและต่อเนื่อง
สร้างความเสียหายให้แก่ชีวิตและทรัพย์สินของประชาชน ประกอบกับได้มีการประกาศใช้ระเบียบกระทรวงการคลัง
ว่าด้วยเงินทดรองราชการเพื่อช่วยเหลือผู้ประสบภัยพิบัติกรณีฉุกเฉิน พ.ศ. ๒๕๕๖ และที่แก้ไขเพิ่มเติม (ฉบับที่ ๒)
พ.ศ. ๒๕๕๙ ได้มีการเพิ่มเติมขั้นตอน วิธีดำเนินการ เพื่อให้เหมาะสมกับสถานการณ์และมีความคล่องตัวในการ
ปฏิบัติงาน

เพื่อให้การช่วยเหลือประชาชนผู้ประสบภัยพิบัติเป็นไปอย่างรวดเร็ว ถูกต้อง มีประสิทธิภาพ
และเกิดผลสัมฤทธิ์ตามนโยบายของรัฐบาล โดยที่หน่วยงานที่เกี่ยวข้องและเจ้าหน้าที่ที่ปฏิบัติงานด้านการให้ความ
ช่วยเหลือผู้ประสบภัย จำเป็นต้องมีความรู้ความเข้าใจในระเบียบ หนังสือสั่งการ และแนวทางการปฏิบัติงาน
จึงแต่งตั้งคณะทำงานจัดทำคู่มือการปฏิบัติงานให้ความช่วยเหลือผู้ประสบภัยพิบัติ ตามระเบียบกระทรวงการคลัง
ว่าด้วยเงินทดรองราชการเพื่อช่วยเหลือผู้ประสบภัยพิบัติกรณีฉุกเฉิน พ.ศ. ๒๕๕๖ และที่แก้ไขเพิ่มเติม (ฉบับที่ ๒)
พ.ศ. ๒๕๕๙ โดยมีองค์ประกอบและอำนาจหน้าที่ ดังนี้

๑. องค์ประกอบ

- | | |
|--|----------------|
| ๑) อธิบดีกรมป้องกันและบรรเทาสาธารณภัย | ที่ปรึกษา |
| ๒) รองอธิบดีกรมป้องกันและบรรเทาสาธารณภัย
(ฝ่ายวิชาการ) | ประธานคณะทำงาน |
| ๓) ผู้แทนกลุ่มบริหารงานการเงินและบัญชี สำนักเลขาธิการนายกรัฐมนตรี
สำนักนายกรัฐมนตรี | คณะทำงาน |
| ๔) ผู้แทนกองควบคุมการใช้จ่าย กรมการเงินกลาโหม
สำนักงานปลัดกระทรวงกลาโหม | คณะทำงาน |
| ๕) ผู้แทนกองตรวจและประเมินผล
สำนักงานปลัดกระทรวงการพัฒนาสังคมและความมั่นคงของมนุษย์ | คณะทำงาน |
| ๖) ผู้แทนสำนักแผนงานและโครงการพิเศษ
สำนักงานปลัดกระทรวงเกษตรและสหกรณ์ | คณะทำงาน |

- ๗) ผู้แทนสำนักนโยบายและแผน สำนักงานปลัดกระทรวงมหาดไทย คณะทำงาน
- ๘) ผู้แทนกลุ่มคลังและพัสดุ สำนักงานปลัดกระทรวงสาธารณสุข คณะทำงาน
- ๙) ผู้แทนกรมบัญชีกลาง คณะทำงาน
- ๑๐) ผู้แทนสำนักงบประมาณ คณะทำงาน
- ๑๑) ผู้แทนกรมส่งเสริมการเกษตร คณะทำงาน
- ๑๒) ผู้แทนกรมประมง คณะทำงาน
- ๑๓) ผู้แทนกรมปศุสัตว์ คณะทำงาน
- ๑๔) นายฉัตรณรงค์ ศิริพร ณ ราชสีมา คณะทำงาน
หัวหน้าสำนักงานป้องกันและบรรเทาสาธารณภัยจังหวัดกาญจนบุรี
- ๑๕) นายธีรยุทธ์ จันทร์ดิษฐวงษ์ คณะทำงาน
หัวหน้าสำนักงานป้องกันและบรรเทาสาธารณภัยจังหวัดขอนแก่น
- ๑๖) นายวิสุทธิ์ ประกอบความดี คณะทำงาน
หัวหน้าสำนักงานป้องกันและบรรเทาสาธารณภัยจังหวัดจันทบุรี
- ๑๗) นายศุภชัย แสนยุติธรรม คณะทำงาน
หัวหน้าสำนักงานป้องกันและบรรเทาสาธารณภัยจังหวัดสมุทรสาคร
- ๑๘) นายอุดมศักดิ์ ขาวหนูนา คณะทำงาน
หัวหน้าสำนักงานป้องกันและบรรเทาสาธารณภัยจังหวัดพระนครศรีอยุธยา
- ๑๙) ผู้อำนวยการกองกฎหมาย กรมป้องกันและบรรเทาสาธารณภัย คณะทำงาน
- ๒๐) นายเจียรชัย ชุกิตติวิบูลย์ คณะทำงาน
รักษาการในตำแหน่ง นักวิเคราะห์นโยบายและแผนเชี่ยวชาญ
ศูนย์อำนาจการบรรเทาสาธารณภัย กรมป้องกันและบรรเทาสาธารณภัย
- ๒๑) ผู้อำนวยการส่วนช่วยเหลือผู้ประสบภัยในเขต กทม. คณะทำงาน
สำนักช่วยเหลือผู้ประสบภัย กรมป้องกันและบรรเทาสาธารณภัย
- ๒๒) ผู้อำนวยการส่วนสนับสนุนและบริการช่วยเหลือผู้ประสบภัย คณะทำงาน
สำนักช่วยเหลือผู้ประสบภัย กรมป้องกันและบรรเทาสาธารณภัย
- ๒๓) นางยุพา ทิพย์เสถียร คณะทำงาน
นักวิเคราะห์นโยบายและแผนชำนาญการพิเศษ
สำนักช่วยเหลือผู้ประสบภัย กรมป้องกันและบรรเทาสาธารณภัย
- ๒๔) นายธีรชัย อังรัตสกุล คณะทำงาน
นักวิเคราะห์นโยบายและแผนชำนาญการพิเศษ
สำนักช่วยเหลือผู้ประสบภัย กรมป้องกันและบรรเทาสาธารณภัย

- | | |
|---|---------------------------------|
| ๒๕) นางศรีษฐา โหระกุล
นักวิเคราะห์นโยบายและแผนชำนาญการ
สำนักช่วยเหลือผู้ประสบภัย กรมป้องกันและบรรเทาสาธารณภัย | คณะทำงาน |
| ๒๖) นางสาวธนวรรณ จุห้อง
นักวิเคราะห์นโยบายและแผนปฏิบัติการ
สำนักช่วยเหลือผู้ประสบภัย กรมป้องกันและบรรเทาสาธารณภัย | คณะทำงาน |
| ๒๗) นางสาวสุธิดา คำใจ
นักวิเคราะห์นโยบายและแผนปฏิบัติการ
สำนักช่วยเหลือผู้ประสบภัย กรมป้องกันและบรรเทาสาธารณภัย | คณะทำงาน |
| ๒๘) นางสาวกุลธิดรัตน์ เท่าทอง
นักวิเคราะห์นโยบายและแผนปฏิบัติการ
สำนักช่วยเหลือผู้ประสบภัย กรมป้องกันและบรรเทาสาธารณภัย | คณะทำงาน |
| ๒๙) ผู้อำนวยการสำนักช่วยเหลือผู้ประสบภัย
กรมป้องกันและบรรเทาสาธารณภัย | คณะทำงานและ
เลขานุการ |
| ๓๐) ผู้อำนวยการส่วนตรวจสอบเงินช่วยเหลือ
สำนักช่วยเหลือผู้ประสบภัย กรมป้องกันและบรรเทาสาธารณภัย | คณะทำงานและ
ผู้ช่วยเลขานุการ |
| ๓๑) ผู้อำนวยการส่วนช่วยเหลือผู้ประสบภัยภูมิภาค
สำนักช่วยเหลือผู้ประสบภัย กรมป้องกันและบรรเทาสาธารณภัย | คณะทำงานและ
ผู้ช่วยเลขานุการ |

๒. อำนวยการที่

จัดทำคู่มือการปฏิบัติงานให้ความช่วยเหลือผู้ประสบภัยพิบัติตามระเบียบกระทรวงการคลังว่าด้วยเงินอุดหนุนราชการเพื่อช่วยเหลือผู้ประสบภัยพิบัติกรณีฉุกเฉิน พ.ศ. ๒๕๕๖ และที่แก้ไขเพิ่มเติม (ฉบับที่ ๒) พ.ศ. ๒๕๕๙ ให้มีความครบถ้วน สมบูรณ์ เพื่อให้จังหวัด อำเภอ และส่วนราชการที่เกี่ยวข้องใช้เป็นคู่มือในการปฏิบัติงานให้ความช่วยเหลือผู้ประสบภัยพิบัติ ตามระเบียบดังกล่าวต่อไป

ทั้งนี้ ตั้งแต่บัดนี้เป็นต้นไป

สั่ง ณ วันที่ ๘ สิงหาคม พ.ศ. ๒๕๕๙



(นายฉัตรชัย พรหมเลิศ)

อธิบดีกรมป้องกันและบรรเทาสาธารณภัย

ที่ปรึกษา

นายฉัตรชัย	พรหมเลิศ
นายพรพจน์	เพ็ญพาส
นายสุปกิต	โพธิ์ภาพันธ์
นายกอบชัย	บุญอรณะ

อธิบดีกรมป้องกันและบรรเทาสาธารณภัย
รองอธิบดีกรมป้องกันและบรรเทาสาธารณภัย
รองอธิบดีกรมป้องกันและบรรเทาสาธารณภัย
รองอธิบดีกรมป้องกันและบรรเทาสาธารณภัย

คณะผู้จัดทำ

นายปิยะ	วงศ์ลี้อา
นายธีรชัย	ชุกิตติวิบูลย์
นางสาวพัชรอร	วงศ์กำแหง
นายฉัตรณรงค์	ศิริพร ณ ราชสีมา
นายธีรยุทธ์	จันทร์ดิษฐวงษ์
นายวิสุทธิ์	ประกอบความดี
นายศุภชัย	แสนยุติธรรม
นายอุดมศักดิ์	ชาวหนุณา

ผู้อำนวยการสำนักช่วยเหลือผู้ประสบภัย
รักษาการในตำแหน่ง นักวิเคราะห์นโยบายและแผนเชี่ยวชาญ
ศูนย์อำนวยการบรรเทาสาธารณภัย
ผู้อำนวยการกองกฎหมาย
หัวหน้าสำนักงานป้องกันและบรรเทาสาธารณภัยจังหวัดกาญจนบุรี
หัวหน้าสำนักงานป้องกันและบรรเทาสาธารณภัยจังหวัดขอนแก่น
หัวหน้าสำนักงานป้องกันและบรรเทาสาธารณภัยจังหวัดจันทบุรี
หัวหน้าสำนักงานป้องกันและบรรเทาสาธารณภัยจังหวัดสมุทรสาคร
หัวหน้าสำนักงานป้องกันและบรรเทาสาธารณภัยจังหวัด
พระนครศรีอยุธยา

นางกานดา	จันทวัฒน์
นายพลาทิจศักดิ์	อักษรนิตย์
นายเพชร	ศศิชาชยามร
นางสาวกัณนิดา	ทรรศนียวนิช
นายธีรชัย	อังกฤตสกุล
นางสาวดลฤทัย	พรายแก้ว
นางยุพา	ทิพย์เสถียร
นางศรีฐา	โหระกุล
นางวัฒนา	พรมราช
นายอรรถวุฒิ	ตัณฐนาวิทย์
นางณัฐपालิน	เทียมเพ็ง
นางสาวธนวรรณ	จูห้อง

ผู้อำนวยการส่วนช่วยเหลือผู้ประสบภัยในเขต กทม.
รักษาการในตำแหน่ง ผู้อำนวยการส่วนสนับสนุนและบริการ
ช่วยเหลือผู้ประสบภัย
รักษาการในตำแหน่ง ผู้อำนวยการส่วนตรวจสอบเงินช่วยเหลือ
รักษาการในตำแหน่ง ผู้อำนวยการส่วนช่วยเหลือผู้ประสบภัยภูมิภาค
นักวิเคราะห์นโยบายและแผนชำนาญการพิเศษ
นักวิเคราะห์นโยบายและแผนชำนาญการพิเศษ
นักวิเคราะห์นโยบายและแผนชำนาญการพิเศษ
นักวิเคราะห์นโยบายและแผนชำนาญการ
นักวิเคราะห์นโยบายและแผนชำนาญการ
นักวิเคราะห์นโยบายและแผนชำนาญการ
เจ้าพนักงานการเงินและบัญชีชำนาญงาน
นักวิเคราะห์นโยบายและแผนปฏิบัติการ

นางสาวสุธิดา คำใจ
นางสาวกุลธิรัตน์ เท่าทอง
นางสาวจินตรัตน์ ราชีวงศ์
นางสาวปฐมพร สาหร่าย
นายอรรถพล พงษ์สังข์
นางสาวปทุมพร ไสสะอาด

นักวิเคราะห์นโยบายและแผนปฏิบัติการ
นักวิเคราะห์นโยบายและแผนปฏิบัติการ
นักวิเคราะห์นโยบายและแผนปฏิบัติการ
เจ้าพนักงานการเงินและบัญชีปฏิบัติการ
พนักงานป้องกันและบรรเทาสาธารณภัย
พนักงานประจำสำนักงาน

สำนักช่วยเหลือผู้ประสบภัย กรมป้องกันและบรรเทาสาธารณภัย กระทรวงมหาดไทย

๓/๑๒ ถนนอุทงนอก เขตดุสิต กรุงเทพฯ ๑๐๓๐๐ โทรศัพท์ ๐ ๒๖๓๗ ๓๕๑๒ โทรสาร ๐ ๒๒๔๑ ๗๔๙๓

<http://www.disaster.go.th>